Tárgy: Tájékoztató a lejárt határidejű határozatokról, beszámoló a két testületi ülés között eltelt időszakról Melléklet: -

E L Ő T E R J E S Z T É S

HARKÁNY VÁROS KÉPVISELŐ-TESTÜLETÉNEK
2019. február 15-i ÜLÉSÉRE

1.) Napirendi pont

ELŐTERJESZTŐ:	Dr. Markovics Boglárka jegyző Baksai Endre Tamás polgármester
AZ ELŐTERJESZTÉST KÉSZÍTETTE:	Dr. Markovics Boglárka jegyző
VÉLEMÉNYEZÉSRE MEGKAPTA: - Pénzügyi, Városfejlesztési, Kulturális és Idegenforgalmi Bizottság - Jogi és Szociális Bizottság - Egyéb szervezet	-
MEGTÁRGYALTA:	-
AZ ÜGYBEN KORÁBBAN HOZOTT HATÁROZAT/HATÁLYOS RENDELET:	-
SZÜKSÉGES DÖNTÉS: HATÁROZAT/RENDELET	határozat
SZÜKSÉGES TÖBBSÉG:	Egyszerű többség
TERJEDELEM: MELLÉKLET:	4. oldal beszámoló nincs
TÖRVÉNYESSÉGI VÉLEMÉNYEZÉSRE BEMUTATVA:	
POLGÁRMESTER LÁTTA:	

<u>ELŐTERJESZTÉS:</u> Harkány Város Önkormányzat 2019. február 15. napján tartandó rendes képviselő-testületi ülésére

<u>ELŐTERJESZTÉS CÍME</u>: Tájékoztató a lejárt határidejű határozatokról, beszámoló az utolsó rendes testületi ülés óta eltelt időszakról

<u>ELŐTERJESZTŐ:</u> Baksai Endre Tamás, polgármester, Dr. Markovics Boglárka jegyző

<u>ELŐTERJESZTÉST KÉSZÍTETTE</u>: Dr. Markovics Boglárka, jegyző

Tisztelt Képviselő-testület!

Harkány Város önkormányzat utolsó rendes testületi ülése 2019. január 18. napján volt, amelyen az alábbi, **<u>lejárt határidejű határozatok</u>** születtek:

<u>2/2019.(I.18.) sz. Önkormányzati hat.:</u>

Tulajdonosi döntés a Harkányi Gyógyfürdő Zrt. ingatlanvásárlási kérelmére vonatkozóan

1.) Harkány Város Önkormányzat képviselő-testülete a Harkányi Gyógyfürdő Zrt. harkányi belterület 2465 hrsz-ú, természetben 7815 Harkány, Kossuth L. u. 5. szám alatt található, kivett vendéglő, udvar megnevezésű, 3482 m2 területű ingatlan Harkányi Gyógyfürdő Zrt. általi megvásárlására irányuló kérelmét megtárgyalta és az ingatlan megvásárlására irányuló igazgatósági szándékot 80.000.000,-Ft összegű vételár megjelölése mellett támogatja abban az esetben, ha a Zrt. által készíttetett értékbecslés a vételárat alátámasztja.
2.) A képviselő-testület az előző pontban megnevezett ingatlan vonatkozásában az ott megjelölt jogügyletet érintően elővásárlási jogával élni nem kíván.
3.) A képviselő-testület felhatalmazza a polgármestert, hogy az e kérdést tárgyaló közgyűlési döntés elfogadása során e határozat tartalmának megfelelően gyakorolja szavazati jogát.

Határidő: azonnal
<u>Felelős:</u> polgármester, HGYF Zrt. igazgatóság

A Harkányi Gyógyfürdő Zrt. Közgyűlése a 2019.01.30. napján tartott ülésén tárgyalta a Harkány, Kossuth L. u. 5. szám alatti ingatlan megvásárlását, amit a 2/2019.(I.30.) sz. Közgyűlési határozattal jóváhagyott.

<u>4/2019.(I.18.) sz. Önkormányzati hat.:</u>

Döntés az önkormányzat tulajdonában álló kialakított lakások fűtésének korszerűsítéséről

1.) Harkány Város Önkormányzat Képviselő-testülete az EFOP-1.2.11-16-2017-00035 kódszámú „Harkányban élni Jó! - Esély Otthon, Harkányban” című pályázathoz kapcsolódóan a Harkány, Zrínyi u. 1. sz. alatt átalakított-korszerűsített 5 lakást tartalmazó 2 db épület fűtésének gázfűtésre történő korszerűsítését támogatja, és az e tárgyában

lefolytatott beszerzési eljárás eredményeképpen a kivitelező kiválasztásában egyetért az előterjesztésben foglaltakkal. Ennek megfelelően a Képviselő-Testület a Farkas Termo Ker Kft. (7827 Beremend, Jókai u. 14/C.) ajánlattevőt nevezi meg az eljárás nyerteseként, bruttó **3.902.564,-Ft**, vállalási díjjal.

2.) A képviselő-testület a beruházás forrását a 2019 évi költségvetése terhére biztosítja.

3.) A képviselő-testület felhatalmazza a polgármestert a tárgyban kötendő szerződés aláírására.

Határidő: azonnal
Felelős: polgármester, jegyző, műszaki ov

A Farkas Termo Ker Kft.-vel a vállalkozási szerződés 2019.01.18. napján aláírásra került.

Beszámoló az utolsó rendes ülés óta eltelt időszakról:

- A HVG Zrt.-vel vállalkozási szerződés került aláírásra 2019. 01.10. napján a Harkány, Petőfi S. u. 42. szám alatt lévő Sportpályán található eredményjelző tartószerkezet összeszerelésére és telepítésére nettó 298.000.- Ft+Áfa öszegben.

- A Baranya Megyei Kormányhivatallal megállapodás módosítás került aláírásra 2019.01.31. napján a Hivatal épületében a gyámhivatali ügyintéző iroda helyiségének használata tárgyában a 2013.02.27. napján megkötött megállapodás módosítására.

- A B.G.W. Kft.-vel a fürdőfejlesztési támogatáshoz kapcsolódó kivitelezési feladatok elvégzése tárgyában vállalkozási szerződés 2. számú módosítása aláírásra került 2019. 02.04. napján.

- A VivaPalazzo Zrt.-vel vállalkozási szerződés került aláírásra az Élhetőbb Jövő – Harkány Zöld Belváros című TOP pályázat kivitelezési munkáira 2019.02.06. napján.

- A CSP Trade Kft.-vel vállalkozási szerződés került aláírásra a TOP- Közlekedésbiztonsági fejlesztés Harkány belvárosában című pályázat kapcsán a forgalomtechnikai elemek gyártása és leszállítása tárgyában bruttó 1.216.279.- Ft összegben.

Kérem a T. Képviselő-testületet az alábbi határozati javaslat elfogadására!

…./2019.(II.15.) sz. Önkormányzati hat.:

Beszámoló a lejárt határidejű határozatokról és a két ülés között eltelt időszakról

Harkány Város Önkormányzat Képviselő-testülete a lejárt határidejű határozatokról és a két ülés közt eltelt időszakról szóló beszámolót az előterjesztés szerinti tartalommal elfogadja.

Határidő: Azonnal
Felelős: Polgármester, jegyző

Harkány, 2019. 02.12.

Tisztelettel: Dr. Markovics Boglárka s.k.
jegyző

Tárgy: Harkány Város Önkormányzat 2019. évi költségvetésének beterjesztése Melléklet: Rendelet tervezet, költségvetési táblák

E L Ő T E R J E S Z T É S

HARKÁNY VÁROS KÉPVISELŐ-TESTÜLETÉNEK
2019. február 15-i ÜLÉSÉRE

2.) Napirendi pont

ELŐTERJESZTŐ:	Dr. Markovics Boglárka jegyző
AZ ELŐTERJESZTÉST KÉSZÍTETTE:	Dr. Markovics Boglárka jegyző
VÉLEMÉNYEZÉSRE MEGKAPTA: - Pénzügyi, Városfejlesztési, Kulturális és Idegenforgalmi Bizottság - Jogi és Szociális Bizottság - Egyéb szervezet	
MEGTÁRGYALTA:	Tárgyalja a 2019.02.14-i ülésén
AZ ÜGYBEN KORÁBBAN HOZOTT HATÁROZAT/HATÁLYOS RENDELET:	-
SZÜKSÉGES DÖNTÉS: HATÁROZAT/RENDELET	Rendelet
SZÜKSÉGES TÖBBSÉG:	Minősített többség
TERJEDELEM: MELLÉKLET:	7. oldal előterjesztés Rendelet tervezet Költségvetési táblák
TÖRVÉNYESSÉGI VÉLEMÉNYEZÉSRE BEMUTATVA:	
POLGÁRMESTER LÁTTA:	

<u>ELŐTERJESZTÉS:</u> Harkány Város Önkormányzat 2019. február 15. napján tartandó rendes képviselő-testületi ülésére
<u>ELŐTERJESZTÉS CÍME</u>: Harkány Város Önkormányzat 2019. évi költségvetésének beterjesztése
<u>ELŐTERJESZTŐ:</u> Baksai Endre Tamás polgármester, Dr. Markovics Boglárka, jegyző, Urmankovics Ágota pénzügyi osztályvezető
<u>ELŐTERJESZTÉST KÉSZÍTETTE</u>: Urmankovics Ágota pénzügyi osztályvezető

Tisztelt Képviselő-testület!

Harkány Város 2019. évi költségvetésének tervezetét a 2011. évi CXCV. Államháztartási törvény (a továbbiakban: Áht.) és a végrehajtásáról szóló 368/2011.(XII.31.) kormányrendelet előírásai, valamint Magyarország 2019. évi központi költségvetéséről szóló 2018. évi L. törvénye (a továbbiakban költségvetési törvény) alapján állítottuk össze.

A 2019 évi költségvetés készítésekor számba vettük az önkormányzat kötelező és önként vállalt feladatait (igazgatási feladatok, településüzemeltetés, zöldterület-gazdálkodás, közvilágítás, közutak fenntartása, helyi adóztatás, stb.), az intézmények költségvetési igényeit, továbbá a pályázatok költségvetését.
A **közoktatási á**gazatban az önkormányzatok feladata az óvodai nevelés. Az óvodai nevelési feladatok mellett az iskolai és óvodai gyermekétkeztetést valamint 2018 szeptemberétől a bölcsődei feladatokat a Harkányi Óvoda, Mini Bölcsőde és Konyha látja el. Az intézmény társulási formában működik, költségvetését a társulási tanács állapítja meg. Az igényelt állami támogatást a gesztor önkormányzat (Harkány) kapja meg, majd továbbítja az Óvoda Fenntartó Társulásnak.
A kötelező s**zociális** feladatok közül a házi segítségnyújtást, családsegítést, gyermekjóléti szolgálatot, a Villányi Mikrotérségi Társulás látja el. A **településüzemeltetés**i feladatokat feladatellátási szerződés alapján a 100%-ban az önkormányzat tulajdonában lévő Városgazdálkodási Zrt útján látja el.
Az önkormányzat költségvetése a Harkányi Közös Önkormányzati Hivatal, és a Harkányi Városi Könyvtár, Kulturális és Sportközpont költségvetését is tartalmazza összevontan és külön is bemutatva.
A Város költségvetésében elkülönítetten is bemutatásra kerülnek a pályázatok költségvetése.

Államháztartásról szóló 2011. évi CXCV. törvény 24. § (4) bekezdése értelmében a következő mérlegeket és kimutatásokat kell szöveges indoklással együtt bemutatni:

- az önkormányzat költségvetési mérlege közgazdasági tagolásban, előirányzat felhasználási terve,
- a többéves kihatással járó döntések számszerűsítése évenkénti bontásban és összesítve,
- a közvetett támogatásokat – így különösen adóelengedéseket, adókedvezményeket – tartalmazó kimutatás
- költségvetési évet követő három év tervezett bevételi előirányzatainak és kiadási előirányzatainak keretszámait főbb csoportokban.

Szöveges indoklások:

1. A közvetett támogatásokat bemutató 12. melléklethez:

Az önkormányzat adóhatósága által 2018-ban adott kedvezményeket alapul véve került megtervezésre 2019. évi közvetett támogatásokat tartalmazó kimutatás. A táblázat adónemenként jogszabályi hivatkozása tartalmazza a kedvezmény mértékét. Az Art. 201.§-a ad felhatalmazást a méltányossági kedvezményekre. Építményadóból 73 e Ft, talajterhelési díjból 345 e Ft az előző évi tény alapján megtervezett kedvezmény mértéke.

Harkány Város Képviselő-testületének a helyi adókról szóló 31/2015.(XI.30.) sz. rendeletének 6.§ 1. pontja „ A rendezési terv szerinti Mk-7 és Mk-8 övezetekbe sorolt ingatlanok esetében kérelemre az adókötelezettség 50 százalékára díjkedvezmény jár, amennyiben az ingatlanban életvitelszerűen laknak.”. A 5.§ (1) d „ Kérelemre mentes az építményadó alól a rendezési terv szerinti ÜH övezetekbe sorolt ingatlan, amelyben életvitelszerűen benne laknak”szerinti építményadó elengedések együttes tervezett éves összege: 14 100 e Ft .

A gépjármű adó törvény 5§-a szerint adott kedvezmény tervezett összege 16 e Ft. Új elem a parkolórendelet alapján adott ingyenes parkolóbérletek kedvezménye.

2. A többéves kihatással járó döntésekből származó kötelezettségeket bemutató 22. sz. melléklethez:

A Gyógyfürdő Zrt részére megkötött kezességvállalások 2018-ban lejártak, ezért kezességvállalás már nem szerepel a táblázatban.
A többéves kihatással járó döntésekből származó kötelezettségek célok szerint, évenkénti bontásban kerülnek bemutatásra. Két pályázattal kapcsolatosan került megkötésre éven túli kötelezettségvállalás. Mindkét szerződés rendezvényekhez kapcsódik. A harmadik szerződés a közvilágítással kapcsolatos.

3. Aköltségvetési évet követő három év tervezett bevételi előirányzatainak és kiadási előirányzatainak a bemutatása:

A 24. számú mellékletben a következő éveknél a költségvetési év és az áthúzódó hatások figyelembe vételével került kidolgozásra. Fejlesztési oldalon a legújabb kormányhatározat szerinti fejlesztést állítottuk be.

A 8. számú melléklet tartalmazza a költségvetési kitekintést. A táblázat bemutatja **a** Magyarország gazdasági stabilitásáról szóló 2011. évi CXCIV. törvény (Gst) 45. § (1) bekezdés *a)* pontjában kapott felhatalmazás alapján kiadott jogszabályban meghatározottak szerinti saját bevételeket további 3 évre. A Gst.3. § (1)-a szerinti adósságot keletkeztető ügyletből fizetési kötelezettségeket kellene bemutatni. Az Önkormányzatnak 2018-ben nem volt adósságot keletkeztető ügylete, és 2019-ben sem tervez ide tartozó ügyletet megkötni. Mindezek miatt az Áht. 29/A pontja szerinti határozatot sem hozta meg a Képviselő-testület.

4. A költségvetési mérleget a 3-3.1-es mellékletek tartalmazzák.

A költségvetési főösszeg **4 875 402 e Ft.** Az önkormányzat összevont kötltségvetését tartalmazza, mely magába foglalja az önkormányzat, a közös hivatal, valamint az intézmény bevételi és kiadási előirányzatát halmozódásmentesen. Részleteiben az alábbiakban mutatjuk be.

I. BEVÉTELEK

1. Önkormányzat működési támogatása (9. sz. melléklet)

Az önkormányzat által vállalt kötelező feladatok finanszírozására a költségvetés készítésekor 2017 évben 395 155 e Ft, 2018. évben 401 517 e Ft támogatással lehetett tervezni, 2019. évben 458 484 e Ft támogatás várható. A **hivatal működtetésére** 100 943 e Ft érkezik. **Településüzemeltetési és egyéb önkormányzati feladatokra** 51 492 e Ft járna, de a 19 542 e Ft-os beszámítás után 31 950 e Ft-ot kap csak az önkormányzat.
A 2017. évi idegenforgalmi adóbevételt alapul véve, **üdülőhelyi feladatok** támogatására 117 533 e Ft-ot támogatás érkezik, míg az előző évben 100 345 e Ft volt a támogatás ezen a jogcímen.

Óvodapedagógusok és munkájukat közvetlenül segítő dolgozók bértámogatására 88 399 e Ft, óvoda működtetésének támogatására 15 909 e Ft, társult önkormányzatoktól bejáró gyerekek utaztatására 3780 e Ft érkezik. A bölcsőde támogatására 19 651e Ft érkezik. Szociális étkeztetésre 3 045 e Ft, intézményi gyermekek étkeztetésére 51 807 e Ft, a rászoruló gyerekek intézményen kívüli szünidei étkeztetéséhez 349 e Ft a támogatás összege.
Szociális feladatok egyéb támogatására 18 592 e Ft érkezett, mely 2 300 e Ft-tal több, mint az előző évben volt.
A **könyvtári, közművelődési feladatok** támogatása 1 210 Ft/ fő, mely a lakosságszám alapján 5 552 e Ft.

A költségvetési törvény 3. számú melléklete alapján az önkormányzat pályázott kiegészítő támogatásra 16 750 e Ft összegben a kiegyenlítendő bérrendezési alapból, mely összeg a **kiegészítő támogatások** közé lett tervezve.

2. Közhatalmi bevételek:

Helyi adóból 2019-re 478 000 e Ft bevételt terveztünk. Telekadóból 2018. év során 27 771 e Ft bevétel realizálódott. Számolva a kintlévőségek behajtásával, az elvárt bevételt 28 m Ft összegben javasoljuk meghatározni. Az iparűzési adóbevételt 155 000 e Ft összegben tervezzük, mely 5 000 e Ft-tal kevesebb az előző évi tényleges bevételnél. Az idegenforgalmi adóbevételnél a tervezet szerint 125000 e Ft az elvárt bevétel. Az adócsoport behajtási tevékenysége az elmúlt évben eredményes volt. A kintlévőség behajtása továbbra is kiemelt feladat. Gépjárműadóból, átengedett központi adóként 14 000 e Ft bevételre számítunk. (A közhatalmi bevételeket az 10. számú melléklet mutatja be.)

3. Működési bevételek, térítési díjak:

Az egyes intézmények által beszedendő térítési díjak a költségvetés 17-19. számú mellékleteiben megadott mértékek szerint kerülnek megállapításra. A Harkányi Városi Könyvtár Kulturális és Sportközpont térítési díjait a Képviselő-testület korábban határozatban elfogadta, változatlan tartalommal kerültek be a rendelet tervezetbe.
Az intézményi étkeztetés tervezett térítési díjai a 20. számú mellékletben szerepelnek. A gyermekétkeztetés térítési díját a nyersanyagköltség határozza meg. Az élelmezésvezető

kidolgozta javaslatát. Ez alapján az iskolás gyermekeknél a tízórai és uzsonna térítési díja egyaránt13.-Ft-tal emelkedik. A munkahelyi étkeztetés és vendégétkeztetés térítési díját 30-30,- Ft-tal javasolt emelni.
A szociális étkezés térítési díj megállapítását a 21.sz mellékletben mutattuk be. 2018-ban nőtt 400,- Ft –ra, az idén nem javasoljuk emelni.
A működési bevételek a 10. számú mellékletben kerülnek bemutatásra. A piaci bérleti díjakból, továbbszámlázott szolgáltatásokból, illetve parkoló üzemeltetésből származik az önkormányzat működési bevételének nagy része. Emiatt kiemelt odafigyelést igényel az ebből származó bevételek beszedése. A parkoló üzemeltetésből 2018-ban 59 290 e Ft bevétel, valamint 12 311 e Ft bírság bevétel keletkezett. 2019. évre a harkányi lakosok parkolóbérletének ingyenessé tétele miatt 5 millió Ft-tal kevesebbel, azaz 54 000 e Ft parkolódíj, valamint 11 000 e Ft bírság bevétellel tervezünk.

A Baranya-Víz Zrt-vel kötött üzemeltetési szerződés alapján a 2019. évi eszközhasználati díjat majd csak december végén tudjuk kiszámlázni. Ez az összeg csak az ivóvízhálózat és szennyvízhálózat fejlesztésére fordítható. Az előző évről 2 580 e Ft fel nem használt eszközhasználati díj maradt. Ehhez lett tervezve az előző évi eszközhasználati díj összege, azaz 9 219 e Ft.

Az intézményi működési bevételek az előző évi tényadatok alapján kerültek meghatározásra. Hivatal esetében 420 e Ft, a Harkányi Kulturális és Sportközpontnál 18 935 e Ft összegben terveztünk. Az étkeztetés térítési díjai az óvodafenntartó társulásnál jelentkeznek.

4. Működési célú támogatások (10.sz. melléklet)

Működési célú támogatásokra 25 123 e Ft bevétellel tervezünk az alábbiak szerint:

Egyéb működési célú támogatások bevételei Áht.-on belülről Ft-ban:	
OEP, védőnői szolgálat támogatása:	10 409 100
OEP, hétvégi ügyelet támogatása:	7 224 100
Hétvégi ügyelet ellátására társult önkormányzatok hozzájárulása:	4 800 000
GINOP foglalkoztatási támogatások:	603 953
Mezőőri támogatás:	810 000
Összesen:	**23 847 153**

5 Pénzmaradvány igénybe vétele

A pénzmaradvány végleges összege a zárszámadás készítésekor kerül meghatározásra. A pénzmaradvány nem egyezik a záró pénzkészlettel. Jelenleg a záró pénzkészlettel tudtunk számolni, melyből levontuk az idegen, nem önkormányzatot illető bevételeket. A pályázaton kívüli pénzmaradvány 340 379 511 e Ft.
A pályázati fizetési számlákon szereplő 2 129 095 859,- Ft kötött felhasználású pénzmaradványnak minősül.

4. Egyéb felhalmozási célú támogatások bevételei Áht.-on belülről és Áht.-on kívülről

A projektek részletezése a 25. számú mellékletekben szerepel. Összesen 15 projekt van folyamatban, amelyekkel számolni kell a költségvetésben. Azért, hogy elkülönüljön a város saját költségvetésétől a kormányzati funkciókat bemutató táblázatban külön oszlopban szerepeltettük a bevételeit és kiadásait. Vannak átfedések is, mert azok a projekt kiadási előirányzatok, amelyek a Hivatal költségvetésében szerepelnek, azokat ott kell kimutatni. A az uniós pályázatok a 23. sz. mellékletben kerülnek bemutatásra. Összességében a projektekből 2019-ben 1 006 763 e Ft felhalmozási és 224 124 e Ft működési bevétellel tervezünk.

5. Felhalmozási bevételek

2019. évben tárgyi eszköz értékesítéséből származó bevétellel a Zsolnay Vilmos utca 1. sz. alatti ingatlan eladásának második részletével, azaz 7 695 0000 Ft-tal számolunk.

II. KIADÁSOK

1. Személyi jellegű kiadások

A 2019. évi költségvetésben 113 fő engedélyezett létszámmal számoltunk. Az Önkormányzatnál 71 fő foglalkoztatott van, melyből 47 fő a pályázatok keretében kerül foglalkoztatásra. Többségükben részmunkaidősek, ha teljes munkaidősre számítanánk át a foglalkoztatásukat, akkor 21 főnek számítana. A Hivatalnál 31fő álláshely van. A Harkányi Városi Könyvtár, Kulturális és Sport Központnál 11 fő engedélyezett létszámmal terveztünk. Az előző évi tervhez képest az önkormányzatnál nőtt meg a létszám a pályázatok miatt. A létszámkeretet az 1. sz. melléletben mutatjuk be. A cafetéria címén adott juttatás az előző évben meghatározott mérték szerint került meghatározásra, figyelembe véve az adóváltozásokat. A köztisztviselők esetében - jogszabályi kötelezettség- ez a keret évi bruttó 200 e Ft, a többi dolgozó 5 e Ft/hó részesül. A járulékok tervezésnél figyelembe vettük az ingyenes parkolóbérletek utáni fizetési kötelezettségeket is.
Jelentős tétel a projektek költségvetésében megjelenő személyi kiadás is.
Harkány Város Önkormányzatának képviselő-testülete a 2019. év elején már határozatot hozott az illetményalap 20%-os emeléséről, azaz annak 46.380,-Ft összegben történő meghatározásáról. Az emelés 2019.01.01. napjára visszamenőleges hatállyal a 2019. évre vonatkozik.
A köztisztviselői illetményalap gyakorlatilag 2008. év óta változatlan, csak a garantált bérminimum emelkedett duplájára.
Ez a gyakorlatban azt jelentette, hogy a hivatali belső bértáblában csak a legalacsonyabb összegű illetménnyel rendelkezők bére emelkedett, a többieké nem. Ezzel a bértábla eredeti, belső differenciáltsága gyakorlatilag eltűnt.
Ezt a jelenséget a hivatalnál eddig a munkáltatói jogkör gyakorlója részére biztosított egyéb törvényi lehetőségekkel élve próbáltuk kezelni, korrigálni, a fedezetét pedig saját önkormányzati költségvetési forrásból kigazdálkodni.

Ezeket a jogi eszközöket most legalább részben felválthatja az illetményalap-emelés, mint normatív eszköz, és nagyon fontos, hogy az e célra benyújtott pályázati támogatás elnyerése esetén ehhez idén költségvetési forrást is kaphat az önkormányzat.
Ennek megfelelően a 2019. évi költségvetési rendelet szövegébe a 46.380,-Ft összegű, emelt illetményalap került beépítésre.

2. Dologi kiadások

A dologi kiadások az előző évi tényadatok alapján, a megkötött szerződésekből adódó kötelezettségek, és a 2019. évben új kiadási tételként jelentkező igények figyelembe vételével kerültek meghatározásra.
Az áramdíjaknál 20%-os növekedéssel számoltunk. A dologi kereteknél az előző évből indultunk ki.
Rendezvények költségeinek jelentős része pályázati forrásból kerül megvalósításra. A TDM, a részére az érvényben lévő középtávú együttműködési megállapodás alapján átadásra kerülő támogatás összegéből a rendezvényekhez is hozzájárul.

3. Ellátottak pénzbeli juttatásai, egyéb működési és felhalmozási célú támogatások (16. sz. melléklet)

A kötelező szociális feladatok közül a házi segítségnyújtás, családsegítés, gyermekjóléti szolgálati feladatokat társulási formában a Villányi Mikrotérségi Társulás látja el. A kötelező feladat alulfinanszírozása miatt a társulás tagjainak hozzá kell járulni a működtetéshez. Az 2017-ben 15 195 e Ft volt, 2018-ban 7761 e Ft, 2019-ben jelentősen lecsökkent, 4 474 e Ft.
Az ellátottak pénzbeli juttatásai címen betervezett összeg 4 000 e Ft települési támogatásként jelenik meg.

Az Önkormányzathoz az év során Óvoda működtetésére 107 605 e Ft támogatás érkezik, gyermekétkeztetésre 49 161 e Ft. 2018-ban 14 514 e Ft-os támogatást kellett biztosítani, 2019-ben azonban megnőtt a támogatási igény 24 700 e Ft-ra. Ebben közrejátszik a szeptembertől induló 8. csoport költsége, valamint a nyugdíjazások többletköltsége. Ezen kívül a gyermekétkeztetésnél is hiány kelekezik, de ennek többletköltségét a szociális keretből tudja finanszírozni az önkormányzat.

A céljellegű támogatásokat is a 16 sz. melléklet tartalmazza. Az előző évhez képest a Harkányi Kulturális Egyesület 610 e Ft-tal, a Harkányi Sport Egyesület 400 e Ft-tal igényelt több támogatást. A Harkány Sport Egyesület ezen kívül a sakk szakosztállyal bővül, melyhez további 300 e Ft támogatást kapnak. A Harkányi Turisztikai Egyesület részére 48 502 e Ft támogatási célú keret áll rendelkezésére, melyből rendezvényeket is fognak finanszírozni. A Városgazdálkodási Zrt. által átvállalt kötelező feladatok finanszírozására az előző évi emelt 151 500 e Ft-os támogatáshoz képest 174 400 e Ft működési célú támogatás igénye jelentkezett.

Az államháztartáson kívülre adható céljellegű működési támogatások 2019. évre tervezett összege 242 012 e Ft.

A Harkányfürdő SE a működési támogatások mellett TAO támogatás kiegészítésére 2 912 e Ft-os önkormányzati támogatást igényelt. A Városgazdálkodási Zrt. a géppark fejlesztéséhez kért 15 000 e Ft-ot.

Az önkormányzat adóbevételei jellemzően márciusban érkeznek, ezért a következő év első hónapjaira tartalékot kell képezni a költségvetésbe, ez az összeg 100 000 e Ft.

4. Felhalmozási kiadások (13-14.sz. mellékletek)

Mind a felújítási, mind a beruházási táblában külön mutatjuk be a pályázatokból és az önerőből megvalósítandó beruházásokat. A felhalmozási célú kiadásként a felújítási kiadások tervezett összege a pályázatokból 362 500 e Ft, saját erőből 137 269 e Ft.
A felújítások között jelentős az utak, járdák felújításának folytatása, melyre 15 millió Ft-os keret áll rendelkezésre. A ravatalozó felújítására szintén 15 millió Ft-os keret áll rendelkezésre. A sportcsarnok tetejének felújítására 20 millió Ft-os keret került betervezésre, remélhetőleg kisebb összegből fog megvalósulni. Szintén jelentős a Kresz park felújítására elkülönített 14 millió Ft-os keret.
A pályázatokból 362 450 e Ft értékű felújítás kerül megvalósításra. Önerőből kiegészítés az Esély otthon pályázathoz szükséges. A lakások fűtés korszerűsítése 3 902 e Ft.
A beruházási kiadások tervezett összege 2 478 056 e Ft, melyből 2 389 942 e Ft pályázathoz kapcsolódó beruházás, 88 114 e Ft saját beruházás. Az építési beruházások fordított áfája a dologi kiadások között szerepel. A pályázati beruházásoknál a Zöldváros beruházáshoz és a Fürdő fejlesztéshez kell saját erőt hozzátenni. A saját beruházások között jelentős a HPC előtti járda építése 19 050 eFt-os összegben. Ezen kívül elkülönítésre kerül az előző évekhez hasonlóan az év közbeni eszközbeszerzésekre egy 16 000 eFt-os keret.
A 13. számú mellékletben célonként, részletesen bemutatásra kerülnek a betervezett felújítások és a hozzá rendelt kiadási tételek. A 14. számú mellékletben a beruházási kiadások és az egyes beruházási célhoz rendelt kiadási tételek kerülnek felsorolásra.
A Hivatal részére 8 000 e Ft-ot, a Harkány Városi Könyvtár, Kulturális – és Sport Központ részre 9 317 e Ft beruházási forrás biztosított.

5. Finanszirozási kiadások

Technikai jellegű korrekció, hogy a 2019 évi támogatásokból 2018 év decemberben megérkező részlet, 16 920 e Ft összegben, melyet a finanszírozási kiadások közé kell tervezni.

Összességében elmondható, hogy az előző évek gazdálkodásának köszönhetően az Önkormányzat jelentős mértékű szabad pénzezközökkel rendelkezik. Ennek köszönhetően 117 271e Ft.ot hozzá tud tenni a pályázati forrásokhoz, ezen kívül 222 528 e Ft összeget tud saját erős fejlesztésekre fordítani.

A költségvetés főösszegében 3 359 983 e Ft-tal a pályázok költségvetése, melyből 2 129 095 e Ft már előző évről rendelkezésre áll, 1 230 887 e Ft támogatás pedig 2019-ben várható. a pályázatok lebonyolítása nagyon sok többlet feladatot jelent az önkormányzat számára.

Az adó beszedésére, a kintlévőségeket behajtására továbbra is nagy figyelmet kell fordítani, ahhoz hogy a betervezett kiadások teljesülni tudjanak.

Az önkormányzat likviditásai helyzetének megőrzése érdekében kiadási előirányzathoz igazodó finanszírozás csak akkor valósítható meg, ha a költségvetés bevételei a tervezettnek megfelelően alakulnak. A kötelezettségek vállalásánál figyelemmel kell lenni a bevételek alakulására.

Kérjük a Tisztelt Képviselő-testületet, hogy az előterjesztést megvitatni, és az abban foglaltakat figyelembe véve Harkány Város Önkormányzatának 2019 évi költségvetéséről szóló rendeletét megalkotni szíveskedjenek.

Harkány, 2019. 02. 12.

Baksai Endre Tamás
polgármester

Kiegészítés
a 2019. évi költségvetési rendelet megalkotásához

A jogalkotásról szóló 2010. évi CXXX. törvény (a továbbiakban: Jat.) 17. §. (1) bekezdése alapján a jogszabály előkészítője előzetes hatásvizsgálat elvégzésével felméri a szabályozás várható következményeit. Az előzetes hatásvizsgálat eredményéről a képviselő-testületet tájékoztatni kell.

1. A rendelet valamennyi jelentősnek ítélt hatása, különösen:

a) A rendelet társadalmi, gazdasági és költségvetési hatása:

A város 2019. évi költségvetési rendelete az államháztartásról szóló 2011. évi CXCV. törvény (továbbiakban: Áht.) 23. §-a alapján, az államháztartásról szóló törvény végrehajtásáról szóló 368/2011. (XII. 31.) kormányrendelet III. fejezetében szabályozottak szerint a Magyarország 2019. évi központi költségvetéséről szóló 2018. évi L. törvényben figyelembe vételével, valamint a képviselő-testület költségvetést érintő döntései szerint haatározza meg a bevételi és kiadási előirányzatokat és a gazdálkodás főbb irányvonalait.

b) a rendelet környezeti és egészségügyi következményei: költségvetési tervezet rendelkezik többek között az egészségügyi, szociális, gyermekjóléti feladatok ellátásáról, ezáltal biztosítja az önkormányzat által ellátandó feladatok zökkenőmentes megvalósítását, ami pozitív hatással van a lakosság egészségi állapotára, szociális körülményeire.

c) a rendeletnek adminisztratív terheket befolyásoló hatása: A rendeletnek adminisztratív terheket befolyásoló hatása nincs, a szükséges adminisztratív állomány rendelkezésre áll.

2. A jogszabály megalkotásának szükségessége, a jogalkotás várható következménye:

A rendelet az 1. a) pontban foglaltakon felül a jogalkotásról szóló törvényben előírt kötelezettségnek tesz eleget, ennek hiányában kerülne törvénysértő állapotba az önkormányzat.

3. A jogszabály alkalmazásához szükséges személyi, szervezeti, tárgyi és pénzügyi feltételek:

Rendelkezésre állnak.

Harkány Város Önkormányzata Képviselőtestületének
./2019.(II...) sz. rendelete
Az Önkormányzat 2019. évi költségvetéséről

Harkány Város Önkormányzat Képviselő-testülete az Alaptörvény 32. cikk (2) bekezdésében meghatározott eredeti jogalkotói hatáskörében, valamint a Magyarország 2019. évi központi költségvetéséről szóló 2018. évi L. tv. 60.§ (6.) bekezdésében kapott felhatalmazás alapján, az Alaptörvény 32. cikk (1) bekezdés f.) pontjában meghatározott feladatkörében eljárva Harkány Város Önkormányzat 2019. évi költségvetéséről az alábbi rendeletet alkotja.

1.§.

A rendelet hatálya

(1) A rendelet hatálya a helyi önkormányzatra, annak képviselő-testületére, és szerveire és az önkormányzat által irányított költségvetési szervekre terjed ki.

2.§.

Harkány város Önkormányzat címrendje

(1) A Képviselő - Testület Harkány Város Önkormányzata címrendjét az 1. számú melléklet szerint állapítja meg.

(2) A képviselő-testület az önkormányzat, valamint az irányítása alá tartozó költségvetési szervek létszámkeretét az 2. mellékletben foglaltak szerint állapítja meg.

3.§.

A költségvetés bevételei és kiadásai

A Képviselő-testület az Önkormányzat a Közös Önkormányzati Hivatal és az Intézmények együttes 2019. évi költségvetését

4.875.402.002,00 Ft bevétellel és kiadással, ezen belül
364.604.052,00 Ft személyi juttatással
80.205.642,00 Ft munkaadókat terhelő járulékkal
860.401.761,00 Ft dologi kiadással
2.995.736.583,00 Ft felhalmozási kiadással,
457.533.426,00 Ft támogatással és pénzeszköz átadással
100.000.000,00 Ft általános tartalékkal
0,00 Ft cél tartalékkal

2.405.926.632,00 Ft költségvetési bevétellel
4.858.481.464,00 Ft költségvetési kiadással,
2.452.554.832,00 Ft költségvetési hiánnyal,
16.920.538,00 Ft finanszírozási kiadással

A hiány belső finanszírozását **2.469.475.370,00 Ft** pénzmaradvány igénybevételével

valamint

113 fő engedélyezett létszámkerettel,

4.§

(1) A Képviselő-testület Harkány Város Önkormányzat költségvetési pénzforgalmi mérlegét a 3.és a 3.1 sz. mellékleteknek megfelelően állapítja meg.

(2) A Képviselő-testület Harkány Város Önkormányzat költségvetési szervenként összesített bevételeit és kiadásait a 4. sz. mellékletnek megfelelően állapítja meg.

(3) A Képviselő-testület a Harkányi Közös Önkormányzati Hivatal bevételeit és kiadásait kormányzati funkciónkénti részletezettségben a 5.0-5.4 sz. mellékleteknek megfelelően állapítja meg.

(4) A Képviselő-testület a Harkány városi Könyvtár, Kulturális- és sportközpont bevételeit és kiadásait kormányzati funkciónkénti részletezettségben a 6.0-6.5 sz. mellékletnek megfelelően állapítja meg.

(5) A Képviselő-testület Harkány Város Önkormányzat bevételeit és kiadásait kormányzati funkciónkénti részletezettségben a 7.0-7.33. sz. mellékletnek megfelelően állapítja meg.

(6) A Stabilitási tv. 3.§ (1) bekezdése szerinti adósságot keletkeztető ügyletek, kezességvállalásból fennálló kötelezettségek és saját bevételek alakulása a 2019-2022. időszakban bemutatását a 8. számú melléklet tartalmazza.

(7) Az önkormányzat működési támogatásának jogcímenkénti bemutatását az 9. számú melléklet tartalmazza.

(8) A közhatalmi és működési bevételeket a 10. sz. melléklet tartalmazza.

(9) A Képviselő-testület az előirányzat-felhasználási ütemtervet a 11. sz. mellékletnek megfelelően állapítja meg.

(10) A Képviselő-testület a közvetett támogatásokat a 12. sz. mellékletnek megfelelően állapítja meg.

(11) A Képviselő-testület az Önkormányzat felújítási kiadásainak előirányzatát a 13. sz. melléklet szerint állapítja meg.

(12) A Képviselő-testület az Önkormányzat beruházási kiadásainak előirányzatát a 14. sz. melléklet szerint állapítja meg.

(13) A Képviselő-testület a tartalékokat a 15. sz. melléklet szerint állapítja meg.

(14) A Képviselő-testület a speciális célú támogatásokat, pénzeszköz átadásokat a 16. számú mellékletnek megfelelően állapítja meg.

(15) A Képviselő-testület a Sportcsarnok igénybevételi díját a 17. számú mellékletnek megfelelően állapítja meg.

(16) A Képviselő-testület a Művelődési Ház igénybevételi díját a 18, az eszközök bérleti díját a 18.1 számú mellékletnek megfelelően állapítja meg.

(17) A Képviselő-testület a Könyvtár beiratkozási és szolgáltatási díjait a 19. számú mellékletnek megfelelően állapítja meg.

(18) A Képviselő testület az óvodai, iskolai, bölcsődei intézményi étkezésre, munkahelyi vendéglátásra vonatkozó térítési díjakat a 20. számú mellékletnek megfelelően állapítja meg.

(19) A Képviselő-testület a szociális étkezés térítési díjait a 21. sz. mellékletnek megfelelően állapítja meg.

(20) A Képviselő-testület az önkormányzat több éves kihatású döntéseiből járó kötelezettségeinek alakulását a 22. sz. mellékletnek megfelelően állapítja meg.

(21) A Képviselő-testület az Európai Uniós támogatással megvalósuló támogatási okirattal rendelkező projektjeit a 23. sz. mellékletnek megfelelően állapítja meg.

(22) A Képviselő-testület a költségvetési évet követő három év bevételi és kiadási előirányzatainak keretszámait a 24. számú mellékletben állapítja meg.

(23) A Képviselő-testület a megvalósítandó pályázatok rovatonkénti bevételi és kiadási előirányzatainak keretszámait a 25. számú mellékletben állapítja meg.

(24) A Képviselőtestület a Ktv és a közszolgálati tisztviselőkről szóló 2011. évi CXCIX. törvény 132. § szerinti illetményalapot Magyarország 2019. évi központi költségvetéséről szóló 2018. évi L. törvény 60. § (6) bekezdése alapján 2019. évre **46.380** Ft-ban állapítja meg a közös önkormányzati hivatalnál foglalkoztatott köztisztviselők vonatkozásában.

(25) A Képviselő-testület a 3.§-ban megállapított forráshiányát pénzmaradvány igénybevételével fedezi.

2019. évi költségvetés végrehajtásának a szabályai

5.§.

(1) A Képviselőtestület az államháztartási törvény 34.§. (2) és a Ávr. 43/A.§ alapján a helyi önkormányzat bevételeinek és kiadásainak módosítását, valamint a jóváhagyott kiadási előirányzatok átcsoportosítási jogát a kiemelt előirányzatok között 10.000.000,00 forint összeg határáig a polgármesterre ruházza át. Továbbá a Képviselőtestület felhatalmazza a polgármestert, hogy az egyes címeken belüli előirányzatokat átcsoportosíthassa – önállóan működő intézményeknél az intézményvezetőkkel egyeztetve, anélkül, hogy ez többlet kiadást eredményezne.

(2) Az 5.§ (1) bekezdésben foglalt bevételi ás kiadási módosításokat, valamint az átcsoportosításokat a legközelebbi költségvetési rendeletmódosítás során át kell vezetni.

6.§.

(1) Az évközben engedélyezett pótelőirányzatok felosztásáról a polgármester dönt a költségvetési rendelet egyidejű módosításával.
(2) Az (1) bekezdés szerinti és az abban nem szereplő központi pótelőirányzatok és az önkormányzathoz tartozó költségvetési szervek saját hatáskörben végrehajtott előirányzatmódosításokat a legközelebbi költségvetési rendeletmódosítás során át kell vezetni.
(3) A képviselőtestület hozzájárul, hogy az önkormányzathoz tartozó költségvetési szervek a kiemelt előirányzatai és a kiemelt előirányzaton belüli rovatok között átcsoportosítást hajtsanak végre.
(4) Az önkormányzathoz tartozó költségvetési szervek többletbevételük terhére a felhalmozási jellegű kiadási előirányzataikat saját hatáskörben nem emelhetik fel, ehhez a képviselő testület jóváhagyását kell kérni.

7.§

(1) A Képviselő-testület jóváhagyja az államháztartásról szóló törvény 25.§-a értelmében a polgármester ezen rendelet hatályba lépéséig, a 2019. évi költségvetési rendeletnek megfelelően tett intézkedéseit, a bevételek beszedéséről és a kiadások teljesítéséről.

(2) Az átmeneti időszakban beszedett bevételek, teljesített kiadások a 2019-es költségvetésbe beépültek.

8.§.

Záró rendelkezések

(1) Ez a rendelet a kihirdetése napján lép hatályba, rendelkezéseit azonban 2019. január 1. napjától kell alkalmazni.
(2) A rendelet kihirdetéséről a jegyző gondoskodik.

A fenti rendeletet Harkány Város Önkormányzata a 2019. február 15. napján megtartott Képviselő-testületi ülésén fogadta el.

Baksai Endre Tamás
polgármester

Dr Markovics Boglárka
jegyző

Kihirdetve: 2019.február ..

Dr Markovics Boglárka
jegyző

Harkány Város Önkormányzatának címrendje

1. melléklet a /2019. (. .) rendelethez

Cím-szám	Cím megnevezése
I.	Harkány Város Önkormányzata
II.	Harkányi Közös Önkormányzati Hivatal
III.	Harkány Városi Könyvtár, Kulturális és Sportközpont

Harkány Város Önkormányzatának 2019. évi létszámkerete

2. melléklet a /2019. (. .) rendelethez

Cím száma	Cím megnevezése	Eredeti előirányzat
		Létszám (fő)
I.	**Harkány Város Önkormányzata**	71
	Harkány Város Önkormányzata kormányzati funkció	4
	Parkoló, garázs üzemeltetése, fenntartása	6
	Piac üzemeltetése	5
	Család és nővédelmi egészségügyi gondozás	2
	Zöldterület kezelés	1
	Város-, községgazdálkodási egyéb szolgáltatások	5
	Szociális étkeztetés	1
	Pályázatok keretében foglalkoztatottak	47
II.	**Harkányi Közös Önkormányzati Hivatal**	31
III.	**Harkány Városi Könyvtár, Kulturális és Sportközpont**	11
	Művelődési Ház	6
	Könyvtár	2
	Sportcsarnok	3
	Összesen	113

Harkány Város Önkormányzat

működési, felhalmozási, finanszírozási bevételeinek, kiadásainak mérlegszerű bemutatása

3. melléklet a /2019. (. .) rendelethez

Megnevezés		Várható 2018	Terv 2019
1.	2.	4.	5.
I.	**MŰKÖDÉSI BEVÉTELEK ÉS KIADÁSOK**		
1.	Működési bevételek	169 177 192	161 955 490
2.	Közhatalmi bevételek	512 332 617	504 000 000
3.	Önkormányzat működési támogatása	420 645 618	458 484 335
4.	Egyéb működési célú támogatások bevételei ÁHT-n belülről	388 272 294	266 653 870
	ebből: Projekt bevételei ÁHT-n belülről (uniós társfin.)		
5.	Működési célú átvett pénteszközök	1 567 500	0
6.	Működési célú visszatérítendő támogatások	2 000 000	0
7.	**Működési bevételek összesen (1.+..+7.)**	**1 493 995 221**	**1 391 093 695**
8.	Személyi juttatások	291 926 952	364 604 052
9.	Munkaadókat terhelő járulékok és szoc hozzájárulási adó	62 202 801	80 205 642
10.	Dologi kiadások	426 854 152	860 401 761
11.	Egyéb működési célú támogatások államháztartáson belülre	182 998 956	210 731 344
12.	Elvonások és befizetések	0	
13.	Egyéb működési célú támogatások államháztartáson kívülre	214 256 560	242 802 082
14.	Működési célú visszatérítendő támogatások	3 000 000	0
15.	Ellátottak pénzbeli juttatása	3 451 000	4 000 000
16.	Tartalékok		100 000 000
17.	**Működési kiadások összesen (9.+..+16.)**	**1 184 690 421**	**1 862 744 881**
II.	**FELHALMOZÁSI BEVÉTELEK ÉS KIADÁSOK**		
18.	Felhalmozási bevételek	14 717 200	7 695 000
19.	-ebből ingatlanok értékesítése	14 640 200	7 695 000
20.	-ebből egyéb tárgyi eszköz értékesítése	77 000	0
21.	-ebből részesedések értékesítése		
22.	Egyéb felhalm. célú tám. Bev. AHT-n belülről (Projekt tám. Uniós társfin.)	1 717 271 514	1 006 762 937
23.	Egyéb felhalmozási célú átvett pénzeszköz	19 052 013	375 000
24.	Felhalmozási célú visszatértendő kölcsönök AHT-n kivűlről		
25.	**Felhalmozási bevételek összesen (18.+..+ 24.)**	**1 751 040 727**	**1 014 832 937**
26.	Felújítások	111 742 600	499 768 804
27.	Beruházások	622 724 116	2 478 055 779
28.	Befektetési kiad:Városgazdálkodás		
29.	Egyéb felhalmozási célú támogatások államháztartáson belülre		
30.	Felhalmozási célú visszatértendő kölcsönök AHT-n kívülre		
31.	Egyéb felhalmozási célú támogatások államháztartáson kívülre	8 810 000	17 912 000
32	**Felhalmozási kiadások összesen (26.+ .. +31.)**	**743 276 716**	**2 995 736 583**
33	**Költségvetési bevételek (8.+25.)**	**3 245 035 948**	**2 405 926 632**
34.	**Költségvetési kiadások (17.+32.)**	**1 927 967 137**	**4 858 481 464**

Harkány Város Önkormányzat

működési, felhalmozási, finanszírozási bevételeinek, kiadásainak mérlegszerű bemutatása

3. melléklet a /2019. (. .) rendelethez

Megnevezés		Várható 2018	Terv 2019
III.	**FINANSZÍROZÁSI BEVÉTELEK ÉS KIADÁSOK**		
35.	Hitel, kölcsönfelvétel államháztartáson kívülről		
36.	Belföldi értékpapír bevételei		
37.	Maradvány igénybe vételele	1 150 473 070	2 469 475 370
38.	Állami támogatás megelőlegezés	16 920 538	0
39.	Irányító szervi támogatások		
40.	**Finanszírozási bevételek összesen(35+..+38.)**	**1 167 393 608**	**2 469 475 370**
41.	Hitel, kölcsöntörlesztés államháztartáson kívülre		
42.	Belföldi értékpapír kiadásai		
43.	Írányító szervi támogatások folyósítása		
44.	Állami támogatás megelőlegezés visszafizetés	14 573 857	16 920 538
45.	***Finanszírozási kiadások összesen (40.+..+42.)***	**14 573 857**	**16 920 538**
46.	***BEVÉTELEK ÖSSZESEN (33.+39.)***	***4 412 429 556***	***4 875 402 002***
47.	***KIADÁSOK ÖSSZESEN (34.+43.)***	***1 942 540 994***	***4 875 402 002***

Mérleg

Harkány Város Önkormányzata 2019. évi bevételeiről és kiadásairól

3.1 melléklet a /2019. (. .) rendelethez

Bevételek

Kiemelt előirányzatok	Kötelező feladatok	Önként vállalt feladatok	Összesen
Működési célú támogatások ÁH-on belülről	725 138 205		725 138 205
Közhatalmi bevételek	504 000 000		504 000 000
Működési bevételek	161 955 490		161 955 490
Műkdési célú átvett pénzeszközök			0
Költségvetési működési bevételek összesen	**1 391 093 695**		**1 391 093 695**
Felhalmozási célú támogatások ÁH-on belülről	1 006 762 937		1 006 762 937
Felhalmozási célú átvett pénzeszköz	375 000		375 000
Felhalmozási bevételek	7 695 000		7 695 000
Költségvetési felhalmozási bevételek összesen	1 014 832 937		1 014 832 937
Költségvetési bevételek összesen	**2 405 926 632**		**2 405 926 632**
Belföldi értékpapírok bevétele			0
Működési pénzmaradvány	488 571 724		488 571 724
Finanszírozási működési bevételek összesen	488 571 724		488 571 724
Fejlesztési pénzmaradvány	1 980 903 646		1 980 903 646
Finanszírozási felhalmozási bevételek összesen	**1 980 903 646**		**1 980 903 646**
Finanszírozási bevételek összesen	**2 469 475 370**		**2 469 475 370**
Működési bevételek mindösszesen	**1 879 665 419**		**1 879 665 419**
Felhalmozási bevételek mindösszesen	**2 995 736 583**		**2 995 736 583**
Bevétel együtt	**4 875 402 002**		**4 875 402 002**

Kiadások

Kiemelt előirányzatok	Kötelező feladatok	Önként vállalt feladatok	Összesen
Személyi juttatások	364 604 052		364 604 052
Munkaadót terhelő járulékok	80 205 642		80 205 642
Dologi kiadások	859 151 761	1 250 000	860 401 761
Ellátottak pénzbeli juttatásai	4 000 000		4 000 000
Egyéb működési célú kiadások	491 721 344	61 812 082	553 533 426
ebből: Működési célú visszatérítendő tám. ÁH-on belülre			0
Egyéb működési célú támogatások ÁH-n belülre	210 731 344		210 731 344
Egyéb működési célú támogatások ÁH-n kívülre	180 990 000	61 812 082	242 802 082
Tartalék	100 000 000		100 000 000
Költségvetési működési kiadások összesen	**1 799 682 799**	**63 062 082**	**1 862 744 881**
Beruházások	2 478 055 779		2 478 055 779
Felújítások	499 768 804		499 768 804
Egyéb felhalmozási célú kiadások	17 912 000		17 912 000
Költségvetési felhalmozási kiadások összesen	**2 995 736 583**		**2 995 736 583**
Költségvetési kiadások összesen	**4 795 419 382**	**63 062 082**	**4 858 481 464**
ebből: Hosszú lejáratú hitelek, kölsönök törlesztése			0
ÁH-on belüli megelőlegezések visszafizetése	16 920 538		16 920 538
Finanszírozási kiadások összesen	**16 920 538**		**16 920 538**
Kiadások együtt	**4 812 339 920**	**63 062 082**	**4 875 402 002**

Harkány Város Önkormányzatának , valamint intézményeinek funkcionális szerinti bevételei és kiadásai összesen

2019

4. melléklet a /2019. (. .) rendelethez

Harkány Város Önkormányzatának , valamint intézményeinek funkcionális szerinti bevételei és kiadásai összesen

4. melléklet a /2019. (. .) rendelethez

		Harkányi Közös Önkormányzati Hivatal				Harkány Városi Könyvtár, Kulturális és Sportközpont				Harkány Város Önkormányzata				Összesen			
			2 019				2 019				2 019				2 019		
Rovat-szám	Kiemelt előirányzatok	2018 várható	Kötelező feladatok	Önként vállalt feladatok	Eredeti előirányzat	2018 várható	Kötelező feladatok	Önként vállalt feladatok	Eredeti előirányzat	2018 várható	Kötelező feladatok	Önként vállalt feladatok	Eredeti előirányzat	2018 várható	Kötelező feladatok	Önként vállalt feladatok	Eredeti előirányzat
B1	**Működési célú támogatások államháztartáson belülről**	974 124	0	0	0	215 698	1 932 315	0	1 932 315	809 728 090	723 205 890	0	723 205 890	810 917 912	725 138 205	0	725 138 205
B11	Önkormányzatok működési támogatásai	0	0	0	0	0	0	0	0	420 645 618	458 484 335	0	458 484 335	420 645 618	458 484 335	0	458 484 335
B111	Helyi önkormányzatok működésének általános támogatása	0	0	0	0	0	0	0	0	220 275 600	251 398 914	0	251 398 914	220 275 600	251 398 914	0	251 398 914
B112	Települési önkormányzatok egyes köznevelési feladatainak támogatása	0	0	0	0	0	0	0	0	109 728 751	108 088 484	0	108 088 484	109 728 751	108 088 484	0	108 088 484
B113	Települési önkormányzatok szociális, gyermekjóléti feladatainak támogatása	0	0	0	0	0	0	0	0	73 226 411	93 444 247	0	93 444 247	73 226 411	93 444 247	0	93 444 247
B114	Települési önkormányzatok kulturális feladatainak támogatása	0	0	0	0	0	0	0	0	7 851 543	5 552 690	0	5 552 690	7 851 543	5 552 690	0	5 552 690
B115	Működési célú költségvetési támogatások és kiegészítő támogatások	0	0	0	0	0	0	0	0	8 542 105	0	0	0	8 542 105	0	0	0
B116	Elszámolásból származó bevételek	0	0	0	0	0	0	0	0	1 021 208	0	0	0	1 021 208	0	0	0
B12	Elvonások és befizetések bevételei	0	0	0	0	0	0	0	0	0	0	0	0	0	0	0	0
B13	Működési célú garancia- és kezességvállalásból származó megtérülések ÁH-on belülről	0	0	0	0	0	0	0	0	0	0	0	0	0	0	0	0
B14	Működési célú visszatérítendő támogatások, kölcsönök visszatérülése ÁH-on belülről	0	0	0	0	0	0	0	0	2 000 000	0	0	0	2 000 000	0	0	0
B15	Működési célú visszatérítendő támogatások, kölcsönök igénybevétele ÁH-on belülről	0	0	0	0	0	0	0	0	0	0	0	0	0	0	0	0
B16	Egyéb működési célú támogatások bevételei államháztartáson belülről	974 124	0	0	0	215 698	1 932 315	0	1 932 315	387 082 472	264 721 555	0	264 721 555	388 272 294	266 653 870	0	266 653 870
B2	**Felhalmozási célú támogatások ÁH-on belülről**	0	0	0	0	0	0	0	0	1 717 271 514	1 006 762 937	0	1 006 762 937	1 717 271 514	1 006 762 937	0	1 006 762 937
	Felhalmozási célú önkormányzati támogatások	0	0	0	0	0	0	0	0	1 047 900 000	952 724 500	0	952 724 500	1 047 900 000	952 724 500	0	952 724 500
	Egyéb felhalmozási célú támogatások bevételei Áht-n belülről	0	0	0	0	0	0	0	0	669 371 514	54 038 437	0	54 038 437	669 371 514	54 038 437	0	54 038 437
B3	**Közhatalmi bevételek**	76 800	0	0	0	0	0	0	0	512 255 817	504 000 000	0	504 000 000	512 332 617	504 000 000	0	504 000 000
B34	Vagyoni típusú adók	0	0	0	0	0	0	0	0	198 613 617	198 000 000	0	198 000 000	198 613 617	198 000 000	0	198 000 000
	Építményadó	0	0	0	0	0	0	0	0	170 842 487	170 000 000	0	170 000 000	170 842 487	170 000 000	0	170 000 000
	Magánszemélyek kommunális adója	0	0	0	0	0	0	0	0	0	0	0	0	0	0	0	0
	Telekadó	0	0	0	0	0	0	0	0	27 771 130	28 000 000	0	28 000 000	27 771 130	28 000 000	0	28 000 000
B35	Termékek és szolgáltatások adói	0	0	0	0	0	0	0	0	299 498 591	294 000 000	0	294 000 000	299 498 591	294 000 000	0	294 000 000
B351	Értékesítési és forgalmi adók	0	0	0	0	0	0	0	0	160 259 736	155 000 000	0	155 000 000	160 259 736	155 000 000	0	155 000 000
	Állandó jeleggel végzett iparűzési tevékenység után fizetett helyi iparűzési adó	0	0	0	0	0	0	0	0	160 259 736	155 000 000	0	155 000 000	160 259 736	155 000 000	0	155 000 000
B354	Gépjárműadók	0	0	0	0	0	0	0	0	14 029 234	14 000 000	0	14 000 000	14 029 234	14 000 000	0	14 000 000
B355	Egyéb áruhasználati és szolgáltatási adók	0	0	0	0	0	0	0	0	125 209 621	125 000 000	0	125 000 000	125 209 621	125 000 000	0	125 000 000
	Tartózkodás után fizetett idegenforgalmi adó	0	0	0	0	0	0	0	0	125 203 129	125 000 000	0	125 000 000	125 203 129	125 000 000	0	125 000 000
	Talajterhelési díj	0	0	0	0	0	0	0	0	0	0	0	0	0	0	0	0
	Korábbi évek megszünt adónemei áthúzódó fizetéseiből befolyt bevételek	0	0	0	0	0	0	0	0	6 492	0	0	0	6 492	0	0	0
B36	Egyéb közhatalmi bevételek	76 800	0	0	0	0	0	0	0	14 143 609	12 000 000	0	12 000 000	14 220 409	12 000 000	0	12 000 000
	Igazgatási szolgáltatási díjak	0	0	0	0	0	0	0	0	0	0	0	0	0	0	0	0
	Építésügyi bírság	0	0	0	0	0	0	0	0	0	0	0	0	0	0	0	0
	Környezetvédelmi bírság	0	0	0	0	0	0	0	0	0	0	0	0	0	0	0	0
	Helyszíni bírság és közigazgatási bírság	75 000	0	0	0	0	0	0	0	12 530 893	11 000 000	0	11 000 000	12 605 893	11 000 000	0	11 000 000
	Egyéb bírság (adó)	0	0	0	0	0	0	0	0	364 832	0	0	0	364 832	0	0	0
	Késedelmi és önellenőrzési pótlék	0	0	0	0	0	0	0	0	0	0	0	0	0	0	0	0
B4	**Működési bevételek**	594 738	420 000	0	420 000	17 925 049	18 935 490	0	18 935 490	150 657 405	142 600 000	0	142 600 000	169 177 192	161 955 490	0	161 955 490
B401	Készletértékesítés ellenértéke	0	0	0	0	330 613	341 515	0	341 515	0	0	0	0	330 613	341 515	0	341 515
B402	Szolgáltatások ellenértéke	396 560	300 000	0	300 000	14 121 393	15 647 716	0	15 647 716	106 062 473	101 361 755	0	101 361 755	120 580 426	117 309 471	0	117 309 471
B403	Közvetített szolgáltatás ellenértéke	106 598	120 000	0	120 000	591 209	0	0	0	6 164 697	6 154 000	0	6 154 000	6 862 504	6 274 000	0	6 274 000
B404	Tulajdonosi bevételek	0	0	0	0	0	0	0	0	9 712 577	9 291 338	0	9 291 338	9 712 577	9 291 338	0	9 291 338
	Tárgyi eszközök vagyonkezeléséből, értékesítéséből származó bevétel (haszonbérlet)	0	0	0	0	0	0	0	0	0	0	0	0	0	0	0	0
	Önkormányzati vagyon üzemeltetéséből, hasznosításából származó bevétel	0	0	0	0	0	0	0	0	9 712 577	9 291 338	0	9 291 338	9 712 577	9 291 338	0	9 291 338
	Önkormányzati vagyon vagyonkezelésbe adásából származó bevétel	0	0	0	0	0	0	0	0	0	0	0	0	0	0	0	0
	Osztalékok	0	0	0	0	0	0	0	0	0	0	0	0	0	0	0	0
B405	Ellátási díjak	0	0	0	0	0	0	0	0	4 463 824	4 330 709	0	4 330 709	4 463 824	4 330 709	0	4 330 709
B406	Kiszámlázott általános forgalmi adó	0	0	0	0	2 875 748	2 946 259	0	2 946 259	23 183 553	20 932 198	0	20 932 198	26 059 301	23 878 457	0	23 878 457
B407	Általános forgalmi adó visszatérítése	0	0	0	0	0	0	0	0	0	0	0	0	0	0	0	0
B408	Kamatbevételek	50	0	0	0	51	0	0	0	105 264	30 000	0	30 000	105 365	30 000	0	30 000
B409	Egyéb pénzügyi műveletek bevételei	0	0	0	0	0	0	0	0	0	0	0	0	0	0	0	0
B410	Biztosító által fizetett kártérítés	0	0	0	0	0	0	0	0	379 412	0	0	0	379 412	0	0	0
B411	Egyéb működési bevételek	91 530	0	0	0	6 035	0	0	0	585 605	500 000	0	500 000	683 170	500 000	0	500 000
B5	**Felhalmozási bevételek**	0	0	0	0	0	0	0	0	14 717 200	7 695 000	0	7 695 000	14 717 200	7 695 000	0	7 695 000
B51	Immateriális javak értékesítése	0	0	0	0	0	0	0	0	0	0	0	0	0	0	0	0
B52	Ingatlanok értékesítése	0	0	0	0	0	0	0	0	14 640 200	7 695 000	0	7 695 000	14 640 200	7 695 000	0	7 695 000
B53	Egyéb tárgyi eszközök értékesítése	0	0	0	0	0	0	0	0	77 000	0	0	0	77 000	0	0	0
B54	Részesedések értékesítése	0	0	0	0	0	0	0	0	0	0	0	0	0	0	0	0
B55	Részesedések megszüneséhez kapcsolódó bevételek	0	0	0	0	0	0	0	0	0	0	0	0	0	0	0	0
B6	**Működési célú átvett pénzeszközök**	0	0	0	0	300 000	0	0	0	1 267 500	0	0	0	1 567 500	0	0	0
B64	Működési célú visszatérítendő támogatások, kölcsönök visszatérülése ÁH-on kívülről	0	0	0	0	0	0	0	0	1 000 000	0	0	0	1 000 000	0	0	0
B65	Egyéb működési célú átvett pénzeszközök	0	0	0	0	300 000	0	0	0	267 500	0	0	0	567 500	0	0	0
B7	**Felhalmozási célú átvett pénzeszközök**	0	0	0	0	0	0	0	0	19 052 013	375 000	0	375 000	19 052 013	375 000	0	375 000
	Egyéb felhalmozási célú pénzeszközök ÁH-on kívülről	0	0	0	0	0	0	0	0	19 052 013	375 000	0	375 000	19 052 013	375 000	0	375 000
B1-B7	**Költségvetési bevételek**	1 645 662	420 000	0	420 000	18 440 747	20 867 805	0	20 867 805	3 224 949 539	2 384 638 827	0	2 384 638 827	3 245 035 948	2 405 926 632	0	2 405 926 632
B8	**Finanszírozási bevételek**	161 682 664	195 476 714	0	195 476 714	74 620 219	82 730 822	0	82 730 822	1 165 497 697	2 469 475 370	0	2 469 475 370	1 401 800 580	2 747 682 906	0	2 747 682 906
B81	Belföldi finanszírozás bevételei	161 682 664	195 476 714	0	195 476 714	74 620 219	82 730 822	0	82 730 822	1 165 497 697	2 469 475 370	0	2 469 475 370	1 401 800 580	2 747 682 906	0	2 747 682 906
B8111	Hosszú lejáratú hitelek, kölcsönök felvétele pénzügyi vállalkozástól	0	0	0	0	0	0	0	0	0	0	0	0	0	0	0	0
B8112	Likviditási célú hitelek, kölcsönök felvétele pénzügyi vállalkozástól	0	0	0	0	0	0	0	0	0	0	0	0	0	0	0	0
B812	Belföldi értékpapírok bevételei	0	0	0	0	0	0	0	0	0	0	0	0	0	0	0	0
B8131	Előző év költségvetési maradványának igénybevétele	74 656	0	0	0	1 821 255	0	0	0	1 148 577 159	2 469 475 370	0	2 469 475 370	1 150 473 070	2 469 475 370	0	2 469 475 370
	Működési pénzmaradvány	74 656	0	0	0	1 821 255	0	0	0	1 148 577 159	488 571 724	0	488 571 724	1 150 473 070	488 571 724	0	488 571 724
	Fejlesztési pénzmaradvány	0	0	0	0	0	0	0	0	0	1 980 903 646	0	1 980 903 646	0	1 980 903 646	0	1 980 903 646
B814	Államháztartáson belüli megelőlegezések	0	0	0		0	0	0		16 920 538	0	0		16 920 538	0	0	0
B816	Központi, irányító szervi támogatás	161 608 008	195 476 714	0	195 476 714	72 798 964	82 730 822	0	82 730 822	0	0	0	0	234 406 972	278 207 536	0	278 207 536
	Központi irányítású támogatás halmozódás miatt mínusz	0	0	0	0	0	0	0	0	0	0	0	0	0	278 207 536	0	278 207 536
B1-B7+B8	**Bevételek összesen**	163 328 326	195 896 714	0	195 896 714	93 060 966	103 598 627	0	103 598 627	4 390 447 236	4 854 114 197	0	4 854 114 197	4 646 836 528	4 875 402 002	0	4 875 402 002

Harkány Város Önkormányzatának , valamint intézményeinek funkcionális szerinti bevételei és kiadásai összesen

2019

4. melléklet a /2019. (. .) rendelethez

Harkány Város Önkormányzatának , valamint intézményeinek funkcionális szerinti bevételei és kiadásai összesen

4. melléklet a /2019. (. .) rendelethez

		Harkányi Közös Önkormányzati Hivatal				Harkány Városi Könyvtár, Kulturális és Sportközpont				Harkány Város Önkormányzata				Összesen			
			2 019				2 019				2 019				2 019		
Rovat-szám	Kiemelt előirányzatok	2018 várható	Kötelező feladatok	Önként vállalt feladatok	Eredeti előirányzat	2018 várható	Kötelező feladatok	Önként vállalt feladatok	Eredeti előirányzat	2018 várható	Kötelező feladatok	Önként vállalt feladatok	Eredeti előirányzat	2018 várható	Kötelező feladatok	Önként vállalt feladatok	Eredeti előirányzat
K1	**Személyi juttatások**	116 198 172	135 403 431	0	135 403 431	33 086 798	38 870 700	0	38 870 700	142 641 982	190 329 921	0	190 329 921	291 926 952	364 604 052	0	364 604 052
K11	Foglalkoztatottak személyi juttatásai	115 951 719	134 303 431	0	134 303 431	30 922 986	36 970 700	0	36 970 700	102 314 832	148 831 192	0	148 831 192	249 189 537	320 105 323	0	320 105 323
K1101	Törvény szerinti illetmények, munkabérek	90 302 094	102 822 221	0	102 822 221	25 410 534	29 758 700	0	29 758 700	92 268 876	133 530 562	0	133 530 562	207 981 504	266 111 483	0	266 111 483
K1102	Normatív jutalmak	2 910 000	5 566 000	0		919 632	2 228 000	0		1 786 000	4 191 000	0		5 615 632	11 985 000	0	0
K1103	Céljuttatás, projektprémium	10 321 655	13 970 000	0	13 970 000	0	0	0	0	80 000	500 000	0	500 000	10 401 655	14 470 000	0	14 470 000
K1104	Készenléti, ügyeleti, helyettesítési díj, túlóra, túlszolgálat	399 927	400 000	0	400 000	2 908 436	2 930 000	0	2 930 000	2 785 896	2 750 000	0	2 750 000	6 094 259	6 080 000	0	6 080 000
K1105	Végkielégítés	0	0	0	0	0	0	0	0	0	0	0	0	0	0	0	0
K1106	Jubileumi jutalom	541 500	0	0	0	0	0	0	0	0	0	0	0	541 500	0	0	0
K1107	Béren kívüli juttatások	4 808 377	4 619 000	0	4 619 000	674 236	770 000	0	770 000	1 884 242	2 310 000	0	2 310 000	7 366 855	7 699 000	0	7 699 000
K1109	Közlekedési költségtérítés	1 389 485	1 521 210	0	1 521 210	447 125	600 000	0	600 000	717 020	1 329 630	0	1 329 630	2 553 630	3 450 840	0	3 450 840
K1110	Egyéb költségtérítések	205 466	300 000	0	300 000	0	0	0	0	6 500	60 000	0	60 000	211 966	360 000	0	360 000
K1112	Szociális támogatás	0	0	0	0	0	0	0	0	0	0	0	0	0	0	0	0
K1113	Foglalkoztatottak egyéb személyi juttatásai	5 073 215	5 105 000	0	5 105 000	563 023	684 000	0	684 000	2 786 298	4 160 000	0	4 160 000	8 422 536	9 949 000	0	9 949 000
K12	Külső személyi juttatások	246 453	1 100 000	0	1 100 000	2 163 812	1 900 000	0	1 900 000	40 327 150	41 498 729	0	41 498 729	42 737 415	44 498 729	0	44 498 729
K121	Választott tisztségviselők juttatásai	0	0	0	0	0	0	0	0	17 004 063	19 595 680	0	19 595 680	17 004 063	19 595 680	0	19 595 680
K122	Munkavégzésre irányuló egyéb jogviszonyban nem saját fogl. fizetett juttatások	0	900 000	0	900 000	823 500	0	0	0	18 373 308	16 903 049	0	16 903 049	19 196 808	17 803 049	0	17 803 049
K123	Egyéb külső személyi juttatások	246 453	200 000	0	200 000	1 340 312	1 900 000	0	1 900 000	4 949 779	5 000 000	0	5 000 000	6 536 544	7 100 000	0	7 100 000
K2	**Munkaadókat terhelő járulékok és szociális hozzájárulási adó**	25 695 221	29 174 333	0	29 174 333	6 663 238	7 735 597	0	7 735 597	29 844 342	43 295 712	0	43 295 712	62 202 801	80 205 642	0	80 205 642
	Szociális hozzájárulási adó	21 559 398	25 169 278	0	25 169 278	6 029 237	7 022 137	0	7 022 137	26 094 480	35 008 243	0	35 008 243	53 683 115	67 199 658	0	67 199 658
	Rehabilitációs hozzájárulás	1 757 000	2 011 500	0	2 011 500	0	0	0	0	0	2 413 800	0	2 413 800	1 757 000	4 425 300	0	4 425 300
	Egészségügyi hozzájárulás	1 118 384	900 705	0	900 705	320 542	403 260	0	403 260	1 984 369	3 319 070	0	3 319 070	3 423 295	4 623 035	0	4 623 035
	Táppénz hozzájárulás	185 849	400 000	0	400 000	39 769	0	0	0	178 066	0	0	0	403 684	400 000	0	400 000
	Munkáltatót terhelő személyi jövedelemadó	1 074 590	692 850	0	692 850	273 690	310 200	0	310 200	1 587 427	2 554 599	0	2 554 599	2 935 707	3 557 649	0	3 557 649
K3	**Dologi kiadások**	22 178 123	23 318 950	0	23 318 950	44 955 595	44 226 830	0	44 226 830	359 720 434	791 605 981	1 250 000	792 855 981	426 854 152	859 151 761	1 250 000	860 401 761
K31	Készletbeszerzés	2 956 914	2 885 000	0	2 885 000	6 579 744	6 956 220	0	6 956 220	18 525 855	19 479 526	0	19 479 526	28 062 513	29 320 746	0	29 320 746
K32	Kommunikációs szolgáltatások	3 965 841	4 000 000	0	4 000 000	454 493	1 138 000	0	1 138 000	2 074 853	1 735 000	0	1 735 000	6 495 187	6 873 000	0	6 873 000
K33	Szolgáltatási kiadások	12 145 347	12 500 000	0	12 500 000	29 546 289	27 525 205	0	27 525 205	124 288 314	295 778 646	1 239 370	297 018 016	165 979 950	335 803 851	1 239 370	337 043 221
K331	Közüzemi díjak	2 595 918	2 900 000	0	2 900 000	9 414 771	10 133 000	0	10 133 000	16 249 594	18 978 829	0	18 978 829	28 260 283	32 011 829	0	32 011 829
K332	Vásárolt élelmezés	0	0	0	0	0	0	0	0	9 198 429	9 270 000	0	9 270 000	9 198 429	9 270 000	0	9 270 000
K333	Bérleti és lízing díjak	17 717	20 000	0	20 000	1 824 932	60 000	0	60 000	11 986 405	11 360 000	0	11 360 000	13 829 054	11 440 000	0	11 440 000
K334	Karbantartási, kisjavítási szolgáltatások	232 617	230 000	0	230 000	1 359 058	2 436 205	0	2 436 205	8 893 126	8 663 701	0	8 663 701	10 484 801	11 329 906	0	11 329 906
K335	Közvetített szolgáltatások	49 548	50 000	0	50 000	0	0	0	0	9 468 753	9 485 000	0	9 485 000	9 518 301	9 535 000	0	9 535 000
K336	Szakmai tevékenységet segítő szolgáltatások	3 239 532	3 300 000	0	3 300 000	1 990 000	1 970 000	0	1 970 000	35 464 018	50 972 992	1 200 000	52 172 992	40 693 550	56 242 992	1 200 000	57 442 992
K337	Egyéb szolgáltatások	6 010 015	6 000 000	0	6 000 000	14 957 528	12 926 000	0	12 926 000	33 027 989	188 248 124	39 370	188 287 494	53 995 532	207 174 124	39 370	207 213 494
K34	Kiküldetések, reklám- és propagandakiadások	0	0	0	0	75 487	65 000	0	65 000	4 528 367	4 562 000	0	4 562 000	4 603 854	4 627 000	0	4 627 000
K35	Különféle befizetések és egyéb dologi kiadások	3 110 021	3 933 950	0	3 933 950	8 299 582	8 542 405	0	8 542 405	210 303 045	470 050 809	10 630	470 061 439	221 712 648	482 527 164	10 630	482 537 794
	Előzetesen felszámított és fizetendő általános forgalmi adó	3 060 695	3 883 950	0	3 883 950	7 918 018	8 132 405	0	8 132 405	178 969 615	464 085 575	10 630	464 096 205	189 948 328	476 101 930	10 630	476 112 560
	Kamatkiadások	0	0	0	0	0	0	0	0	0	0	0	0	0	0	0	0
K355	Egyéb dologi kiadások	49 326	50 000	0	50 000	381 564	410 000	0	410 000	31 333 430	5 965 234	0	5 965 234	31 764 320	6 425 234	0	6 425 234
K4	**Ellátottak pénzbeli juttatásai**	0	0	0	0	0	0	0	0	3 451 000	4 000 000	0	4 000 000	3 451 000	4 000 000	0	4 000 000
K5	**Egyéb működési célú kiadások**	0	0	0	0	0	0	0	0	400 255 516	491 721 344	61 812 082	553 533 426	400 255 516	491 721 344	61 812 082	553 533 426
K502	Elvonások és befizetések	0	0	0	0	0	0	0	0	0	0	0	0	0	0	0	0
K504	Működési célú visszatérítendő támogatások, kölcsönök nyújtása ÁH-on belülre	0	0	0	0	0	0	0	0	2 000 000	0	0	0	2 000 000	0	0	0
K506	Egyéb működési célú támogatások államháztartáson belülre	0	0	0	0	0	0	0	0	182 998 956	210 731 344	0	210 731 344	182 998 956	210 731 344	0	210 731 344
K508	Működési célú visszatérítendő támogatások, kölcsönök nyújtása ÁH-on kívülre	0	0	0	0	0	0	0	0	1 000 000	0	0	0	1 000 000	0	0	0
K512	Egyéb működési célú támogatások államháztartáson kívülre	0	0	0	0	0	0	0	0	214 256 560	180 990 000	61 812 082	242 802 082	214 256 560	180 990 000	61 812 082	242 802 082
K513	Tartalékok	0	0	0	0	0	0	0	0	0	100 000 000	0	100 000 000	0	100 000 000	0	100 000 000
	Általános tartalék	0	0	0	0	0	0	0	0	0	100 000 000	0	100 000 000	0	100 000 000	0	100 000 000
	Céltartalék	0	0	0	0	0	0	0	0	0	0	0	0	0	0	0	0
K6	**Beruházások**	1 813 462	6 299 212	0	6 299 212	3 733 577	7 336 614	0	7 336 614	580 874 981	2 152 407 361	0	2 152 407 361	586 422 020	2 166 043 187	0	2 166 043 187
K67	Beruházási célú előzetesen felszámított általános forgalmi adó	489 635	1 700 788	0	1 700 788	886 334	1 980 886	0	1 980 886	34 926 127	308 330 918	0	308 330 918	36 302 096	312 012 592	0	312 012 592
K7	**Felújítások**	0	0	0	0	968 826	2 714 961	0	2 714 961	87 796 051	390 803 783	0	390 803 783	88 764 877	393 518 744	0	393 518 744
K74	Felújítási célú előzetesen felszámított általános forgalmi adó	0	0	0	0	148 184	733 039	0	733 039	22 829 539	105 517 021	0	105 517 021	22 977 723	106 250 060	0	106 250 060
K8	**Egyéb felhalmozási célú kiadások**	0	0	0	0	0	0	0	0	8 810 000	15 000 000	2 912 000	17 912 000	8 810 000	15 000 000	2 912 000	17 912 000
K1-K8	**Költségvetési kiadások**	166 374 613	195 896 714	0	195 896 714	90 442 552	103 598 627	0	103 598 627	1 671 149 972	4 493 012 041	65 974 082	4 558 986 123	1 927 967 137	4 792 507 382	65 974 082	4 858 481 464
K9	**Finanszírozási kiadások**	0	0	0	0	0	0	0	0	252 735 771	295 128 074	0	295 128 074	252 735 771	295 128 074	0	295 128 074
K9111	Hosszú lejáratú hitelek, kölcsönök törlesztése pénzügyi vállalkozásnak	0	0	0	0	0	0	0	0	0	0	0	0	0	0	0	0
K9113	Rövid lejáratú hitelek, kölcsönök törlesztése pénzügyi vállalkozásnak	0	0	0	0	0	0	0	0	0	0	0	0	0	0	0	0
K914	Államháztartáson belüli megelőlegezések visszafizetése	0	0	0		0	0	0		14 573 857	16 920 538	0	16 920 538	14 573 857	16 920 538	0	16 920 538
K915	Központi, irányító szervi támogatások folyósítása	0	0	0	0	0	0	0	0	238 161 914	278 207 536	0	278 207 536	238 161 914	278 207 536	0	278 207 536
K916	Pénzeszközök lekötött bankbetétként elhelyezése	0	0	0	0	0	0	0	0	0	0	0	0	0	0	0	0
K917	Pénzügyi lízing kiadásai	0	0	0	0	0	0	0	0	0	0	0	0	0	0	0	0
	Irányító szervi támogatás halmozódás miatt minusz	0	0	0	0	0	0	0	0	0	0	0	0	0	278 207 536	0	278 207 536
K1-K8+K9	**Kiadások összesen**	166 374 613	195 896 714	0	195 896 714	90 442 552	103 598 627	0	103 598 627	1 923 885 743	4 788 140 115	65 974 082	4 854 114 197	2 180 702 908	4 809 427 920	65 974 082	4 875 402 002
													0		65 974 082	-65 974 082	0

II. Harkányi Közös Önkormányzati Hivatal kormányzati funkció szerinti bevételei és kiadásai összesen
2019.

Összesen

5.0 melléklet a /2019. (. .) rendelethez

Rovat-szám	Kiemelt előirányzatok	2018 várható	Kötelező feladatok	Önként vállalt feladatok	Eredeti előirányzat
B1	**Működési célú támogatások államháztartáson belülről**	974 124	0	0	0
B16	Egyéb működési célú támogatások bevételei államháztartáson belülről	974 124	0	0	0
B2	**Felhalmozási célú támogatások ÁH-on belülről**	0	0	0	0
	Felhalmozási vélú önkormányzati támogatások	0	0	0	0
	Egyéb felhalmozási célú támogatások bevételei Áht-n belülről	0	0	0	0
B3	**Közhatalmi bevételek**	76 800	0	0	0
B36	Egyéb közhatalmi bevételek	76 800	0	0	0
	Igazgatási szolgáltatási díjak	0	0	0	0
	Építésügyi bírság	0	0	0	0
	Környezetvédelmi bírság	0	0	0	0
	Helyszíni bírság és közigazgatási bírság	75 000	0	0	0
	Egyéb bírság (adó)	0	0	0	0
	Késedelmi és önellenőrzési pótlék	0	0	0	0
B4	**Működési bevételek**	594 738	420 000	0	420 000
B401	Készletértékesítés ellenértéke	0	0	0	0
B402	Szolgáltatások ellenértéke	396 560	300 000	0	300 000
B403	Közvetített szolgáltatás ellenértéke	106 598	120 000	0	120 000
B408	Kamatbevételek	50	0	0	0
B409	Egyéb pénzügyi műveletek bevételei	0	0	0	0
B410	Biztosító által fizetett kártérítés	0	0	0	0
B411	Egyéb működési bevételek	91 530	0	0	0
B1-B7	**Költségvetési bevételek**	1 645 662	420 000	0	420 000
B8	**Finanszírozási bevételek**	161 682 664	195 476 714	0	195 476 714
B81	Belföldi finanszírozás bevételei	161 682 664	195 476 714	0	195 476 714
B8111	Hosszú lejáratú hitelek, kölcsönök felvétele pénzügyi vállalkozástól	0	0	0	0
B8112	Likviditási célú hitelek, kölcsönök felvétele pénzügyi vállalkozástól	0	0	0	0
B812	Belföldi értékpapírok bevételei	0	0	0	0
B8131	Előző év költségvetési maradványának igénybevétele	74 656	0	0	0
	Működési pénzmaradvány	74 656	0	0	0
	Fejlesztési pénzmaradvány	0	0	0	0
B814	Államháztartáson belüli megelőlegezések	0	0	0	0
B816	Központi, irányító szervi támogatás	161 608 008	195 476 714	0	195 476 714
	Központi irányítású támogatás halmozódás miatt mínusz	0	0	0	0
B1-B7+B8	**Bevételek összesen**	163 328 326	195 896 714	0	195 896 714

K1	**Személyi juttatások**	116 198 172	135 403 431	0	135 403 431
K11	Foglalkoztatottak személyi juttatásai	115 951 719	134 303 431	0	134 303 431
K1101	Törvény szerinti illetmények, munkabérek	90 302 094	102 822 221	0	102 822 221
K1102	Normatív jutalmak	2 910 000	5 566 000	0	0
K1103	Céljuttatás, projektprémium	10 321 655	13 970 000	0	13 970 000
K1104	Készenléti, ügyeleti, helyettesítési díj, túlóra, túlszolgálat	399 927	400 000	0	400 000
K1105	Végkielégítés	0	0	0	0
K1106	Jubileumi jutalom	541 500	0	0	0
K1107	Béren kívüli juttatások	4 808 377	4 619 000	0	4 619 000

Rovat-szám	Kiemelt előirányzatok	2018 várható	Kötelező feladatok	Önként vállalt feladatok	Eredeti előirányzat
K1109	Közlekedési költségtérítés	1 389 485	1 521 210	0	1 521 210
K1110	Egyéb költségtérítések	205 466	300 000	0	300 000
K1112	Szociális támogatás	0	0	0	0
K1113	Foglalkoztatottak egyéb személyi juttatásai	5 073 215	5 105 000	0	5 105 000
K12	Külső személyi juttatások	246 453	1 100 000	0	1 100 000
K121	Választott tisztségviselők juttatásai	0	0	0	0
K122	Munkavégzésre irányuló egyéb jogviszonyban nem saját fogl. fizetett juttatások	0	900 000	0	900 000
K123	Egyéb külső személyi juttatások	246 453	200 000	0	200 000
K2	**Munkaadókat terhelő járulékok és szociális hozzájárulási adó**	25 695 221	29 174 333	0	29 174 333
	Szociális hozzájárulási adó	21 559 398	25 169 278	0	25 169 278
	Rehabilitációs hozzájárulás	1 757 000	2 011 500	0	2 011 500
	Egészségügyi hozzájárulás	1 118 384	900 705	0	900 705
	Táppénz hozzájárulás	185 849	400 000	0	400 000
	Munkáltatót terhelő személyi jövedelemadó	1 074 590	692 850	0	692 850
K3	**Dologi kiadások**	22 178 123	23 318 950	0	23 318 950
K31	Készletbeszerzés	2 956 914	2 885 000	0	2 885 000
K32	Kommunikációs szolgáltatások	3 965 841	4 000 000	0	4 000 000
K33	Szolgáltatási kiadások	12 145 347	12 500 000	0	12 500 000
K331	Közüzemi díjak	2 595 918	2 900 000	0	2 900 000
K332	Vásárolt élelmezés	0	0	0	0
K333	Bérleti és lízing díjak	17 717	20 000	0	20 000
K334	Karbantartási, kisjavítási szolgáltatások	232 617	230 000	0	230 000
K335	Közvetített szolgáltatások	49 548	50 000	0	50 000
K336	Szakmai tevékenységet segítő szolgáltatások	3 239 532	3 300 000	0	3 300 000
K337	Egyéb szolgáltatások	6 010 015	6 000 000	0	6 000 000
K34	Kiküldetések, reklám- és propagandakiadások	0	0	0	0
K35	Különféle befizetések és egyéb dologi kiadások	3 110 021	3 933 950	0	3 933 950
	Előzetesen felszámított és fizetendő általános forgalmi adó	3 060 695	3 883 950	0	3 883 950
	Kamatkiadások	0	0	0	0
K355	Egyéb dologi kiadások	49 326	50 000	0	50 000
K4	**Ellátottak pénzbeli juttatásai**	0	0	0	0
K6	**Beruházások**	1 813 462	6 299 212	0	6 299 212
K67	Beruházási célú előzetesen felszámított általános forgalmi adó	489 635	1 700 788	0	1 700 788
K7	**Felújítások**	0	0	0	0
K74	Felújítási célú előzetesen felszámított általános forgalmi adó	0	0	0	0
K8	**Egyéb felhalmozási célú kiadások**	0	0	0	0
K1-K8	**Költségvetési kiadások**	166 374 613	195 896 714	0	195 896 714
K1-K8+K9	**Kiadások összesen**	166 374 613	195 896 714	0	195 896 714

0 0 0

Harkányi Közös Önkormányzati Hivatal kormányzati funkció szerinti bevételei és kiadásai
2019.

Kormányzati funkció:

011130 Önk-ok és onk-i hivatalok jogalkotó ás ált.igazgatási tevékenysége

5.1 melléklet a /2019. (. .) rendelethez

Rovat-szám	Kiemelt előirányzatok	2018 várható	Kötelező feladatok	Önként vállalt feladatok	Eredeti előirányzat
B1	**Működési célú támogatások államháztartáson belülről**	974 124	0	0	0
B16	Egyéb működési célú támogatások bevételei államháztartáson belülről	974 124			0
B2	**Felhalmozási célú támogatások ÁH-on belülről**	0	0	0	0
	Felhalmozási vélú önkormányzati támogatások				0
	Egyéb felhalmozási célú támogatások bevételei Áht-n belülről				0
B3	**Közhatalmi bevételek**	76 800	0	0	0
B36	Egyéb közhatalmi bevételek	76 800	0	0	0
	Igazgatási szolgáltatási díjak				0
	Építésügyi bírság				0
	Környezetvédelmi bírság				0
	Helyszíni bírság és közigazgatási bírság	75 000			0
	Egyéb bírság (adó)				0
	Késedelmi és önellenőrzési pótlék				0
B4	**Működési bevételek**	594 738	420 000	0	420 000
B401	Készletértékesítés ellenértéke				0
B402	Szolgáltatások ellenértéke	396 560	300 000		300 000
B403	Közvetített szolgáltatás ellenértéke	106 598	120 000		120 000
B408	Kamatbevételek	50			0
B409	Egyéb pénzügyi műveletek bevételei				0
B410	Biztosító által fizetett kártérítés				0
B411	Egyéb működési bevételek	91 530			0
B1-B7	**Költségvetési bevételek**	1 645 662	420 000	0	420 000
B8	**Finanszírozási bevételek**	152 740 446	186 550 064	0	186 550 064
B81	Belföldi finanszírozás bevételei	152 740 446	186 550 064	0	186 550 064
B8131	Előző év költségvetési maradványának igénybevétele	74 656	0	0	0
	Működési pénzmaradvány	74 656			0
	Fejlesztési pénzmaradvány				0
B814	Államháztartáson belüli megelőlegezések				
B816	Központi, irányító szervi támogatás	152 665 790	186 550 064		186 550 064
	Központi irányítású támogatás halmozódás miatt mínusz				0
B1-B7+B8	**Bevételek összesen**	154 386 108	186 970 064	0	186 970 064

K1	**Személyi juttatások**	92 986 225	108 745 986	0	108 745 986
K11	Foglalkoztatottak személyi juttatásai	92 739 772	107 645 986	0	107 645 986
K1101	Törvény szerinti illetmények, munkabérek	70 603 616	79 698 776		79 698 776
K1102	Normatív jutalmak	2 280 000	4 242 000		
K1103	Céljuttatás, projektprémium	9 243 800	12 970 000		12 970 000
K1104	Készenléti, ügyeleti, helyettesítési díj, túlóra, túlszolgálat	117 230	400 000		400 000
K1105	Végkielégítés				0
K1106	Jubileumi jutalom	541 500			0
K1107	Béren kívüli juttatások	4 017 543	3 874 000		3 874 000
K1109	Közlekedési költségtérítés	1 051 555	1 056 210		1 056 210
K1108-1110	Egyéb költségtérítések	205 466	300 000		300 000
K1112	Szociális támogatás				0

Rovat-szám	Kiemelt előirányzatok	2018 várható	Kötelező feladatok	Önként vállalt feladatok	Eredeti előirányzat
K1113	Foglalkoztatottak egyéb személyi juttatásai	4 679 062	5 105 000		5 105 000
K12	Külső személyi juttatások	246 453	1 100 000	0	1 100 000
K121	Választott tisztségviselők juttatásai				0
K122	Munkavégzésre irányuló egyéb jogviszonyban nem saját fogl. fizetett juttatások		900 000		900 000
K123	Egyéb külső személyi juttatások	246 453	200 000		200 000
K2	**Munkaadókat terhelő járulékok és szociális hozzájárulási adó**	21 000 841	23 955 056	0	23 955 056
	Szociális hozzájárulási adó	17 229 656	20 207 026		20 207 026
	Rehabilitációs hozzájárulás	1 757 000	2 011 500		2 011 500
	Egészségügyi hozzájárulás	935 491	755 430		755 430
	Táppénz hozzájárulás	185 849	400 000		400 000
	Munkáltatót terhelő személyi jövedelemadó	892 845	581 100		581 100
K3	**Dologi kiadások**	22 071 443	23 211 000	0	23 211 000
K31	Készletbeszerzés	2 872 914	2 800 000		2 800 000
K32	Kommunikációs szolgáltatások	3 965 841	4 000 000		4 000 000
K33	Szolgáltatási kiadások	12 145 347	12 500 000	0	12 500 000
K331	Közüzemi díjak	2 595 918	2 900 000		2 900 000
K332	Vásárolt élelmezés				0
K333	Bérleti és lízing díjak	17 717	20 000		20 000
K334	Karbantartási, kisjavítási szolgáltatások	232 617	230 000		230 000
K335	Közvetített szolgáltatások	49 548	50 000		50 000
K336	Szakmai tevékenységet segítő szolgáltatások	3 239 532	3 300 000		3 300 000
K337	Egyéb szolgáltatások	6 010 015	6 000 000		6 000 000
K34	Kiküldetések, reklám- és propagandakiadások				0
K35	Különféle befizetések és egyéb dologi kiadások	3 087 341	3 911 000	0	3 911 000
	Előzetesen felszámított és fizetendő általános forgalmi adó	3 038 015	3 861 000		3 861 000
	Kamatkiadások				0
K355	Egyéb dologi kiadások	49 326	50 000		50 000
K4	**Ellátottak pénzbeli juttatásai**				0
K6	**Beruházások**	1 813 462	6 299 212		6 299 212
K67	Beruházási célú előzetesen felszámított általános forgalmi adó	489 635	1 700 788		1 700 788
K7	**Felújítások**				0
K74	Felújítási célú előzetesen felszámított általános forgalmi adó				0
K8	**Egyéb felhalmozási célú kiadások**				0
K1-K8	**Költségvetési kiadások**	138 361 606	163 912 042	0	163 912 042
K1-K8+K9	**Kiadások összesen**	138 361 606	163 912 042	0	163 912 042

23 058 022

Harkányi Közös Önkormányzati Hivatal kormányzati funkció szerinti bevételei és kiadásai
2019.

Kormányzati funkció:
011220 Adó-, vám- és jövedéki igazgatás

5.2 melléklet a /2019. (. .) rendelethez

Rovat-szám	Kiemelt előirányzatok	2018 várható	Kötelező feladatok	Önként vállalt feladatok	Eredeti előirányzat
B1	**Működési célú támogatások államháztartáson belülről**	0	0	0	0
B2	**Felhalmozási célú támogatások ÁH-on belülről**	0	0	0	0
B3	**Közhatalmi bevételek**	0	0	0	0
B4	**Működési bevételek**	0	0	0	0
B5	**Felhalmozási bevételek**	0	0	0	0
B6	**Működési célú átvett pénzeszközök**	0	0	0	0
B7	**Felhalmozási célú átvett pénzeszközök**	0	0	0	0
B1-B7	**Költségvetési bevételek**	0	0	0	0
B8	**Finanszírozási bevételek**	0	0	0	0
B1-B7+B8	**Bevételek összesen**	0	0	0	0

K1	**Személyi juttatások**	15 741 947	19 187 445	0	19 187 445
K11	Foglalkoztatottak személyi juttatásai	15 741 947	19 187 445	0	19 187 445
K1101	Törvény szerinti illetmények, munkabérek	12 228 478	15 653 445		15 653 445
K1102	Normatív jutalmak	630 000	1 324 000		
K1103	Céljuttatás, projektprémium	1 077 855	1 000 000		1 000 000
K1104	Készenléti, ügyeleti, helyettesítési díj, túlóra, túlszolgálat	282 697			0
K1105	Végkielégítés				0
K1106	Jubileumi jutalom				0
K1107	Béren kívüli juttatások	790 834	745 000		745 000
K1109	Közlekedési költségtérítés	337 930	465 000		465 000
K1110	Egyéb költségtérítések				0
K1112	Szociális támogatás				0
K1113	Foglalkoztatottak egyéb személyi juttatásai	394 153			0
K12	Külső személyi juttatások	0	0	0	0
K2	**Munkaadókat terhelő járulékok és szociális hozzájárulási adó**	3 222 162	3 762 627	0	3 762 627
	Szociális hozzájárulási adó	2 857 524	3 505 602		3 505 602
	Rehabilitációs hozzájárulás				0
	Egészségügyi hozzájárulás	182 893	145 275		145 275
	Táppénz hozzájárulás				0
	Munkáltatót terhelő személyi jövedelemadó	181 745	111 750		111 750
K3	**Dologi kiadások**	106 680	107 950	0	107 950
K31	Készletbeszerzés	84 000	85 000		85 000
K32	Kommunikációs szolgáltatások				0
K33	Szolgáltatási kiadások	0	0	0	0
K35	Különféle befizetések és egyéb dologi kiadások	22 680	22 950	0	22 950
	Előzetesen felszámított és fizetendő általános forgalmi adó	22 680	22 950		22 950
K4	**Ellátottak pénzbeli juttatásai**				0
K5	**Egyéb működési célú kiadások**	0	0	0	0
K6	**Beruházások**				0
K67	Beruházási célú előzetesen felszámított általános forgalmi adó				0
K7	**Felújítások**				0
K74	Felújítási célú előzetesen felszámított általános forgalmi adó				0

Rovat-szám	Kiemelt előirányzatok	2018 várható	Kötelező feladatok	Önként vállalt feladatok	Eredeti előirányzat
K8	Egyéb felhalmozási célú kiadások				0
K1-K8	Költségvetési kiadások	19 070 789	23 058 022	0	23 058 022
K9	Finanszírozási kiadások	0	0	0	0
K1-K8+K9	Kiadások összesen	19 070 789	23 058 022	0	23 058 022

-23 058 022

Harkányi Közös Önkormányzati Hivatal kormányzati funkció szerinti bevételei és kiadásai
2019.

Kormányzati funkció:

011130 Önk-ok és onk-i hivatalok jogalkotó ás ált.igazgatási tevékenysége

Pályázat -EFOP-1.5.3

5.3 melléklet a /2019. (. .) rendelethez

Rovat-szám	Kiemelt előirányzatok	2018 várható	Kötelező feladatok	Önként vállalt feladatok	Eredeti előirányzat
B1	**Működési célú támogatások államháztartáson belülről**	0	0	0	0
B2	**Felhalmozási célú támogatások ÁH-on belülről**	0	0	0	0
B3	**Közhatalmi bevételek**	0	0	0	0
B4	**Működési bevételek**	0	0	0	0
B5	**Felhalmozási bevételek**	0	0	0	0
B6	**Működési célú átvett pénzeszközök**	0	0	0	0
B7	**Felhalmozási célú átvett pénzeszközök**	0	0	0	0
B1-B7	**Költségvetési bevételek**	0	0	0	0
B8	**Finanszírozási bevételek**	8 942 218	8 926 650	0	8 926 650
B81	Belföldi finanszírozás bevételei	8 942 218	8 926 650	0	8 926 650
B8131	Előző év költségvetési maradványának igénybevétele	0	0	0	0
	Működési pénzmaradvány				0
	Fejlesztési pénzmaradvány				0
B814	Államháztartáson belüli megelőlegezések				
B816	Központi, irányító szervi támogatás	8 942 218	8 926 650		8 926 650
B1-B7+B8	**Bevételek összesen**	8 942 218	8 926 650	0	8 926 650
K1	**Személyi juttatások**	7 470 000	7 470 000	0	7 470 000
K11	Foglalkoztatottak személyi juttatásai	7 470 000	7 470 000	0	7 470 000
K1101	Törvény szerinti illetmények, munkabérek	7 470 000	7 470 000		7 470 000
K1102	Normatív jutalmak				
K1103	Céljuttatás, projektprémium				0
K1104	Készenléti, ügyeleti, helyettesítési díj, túlóra, túlszolgálat				0
K1105	Végkielégítés				0
K1106	Jubileumi jutalom				0
K1107	Béren kívüli juttatások				0
K1109	Közlekedési költségtérítés				0
K1110	Egyéb költségtérítések				0
K1112	Szociális támogatás				0
K1113	Foglalkoztatottak egyéb személyi juttatásai				0
K12	Külső személyi juttatások	0	0	0	0
K121	Választott tisztségviselők juttatásai				0
K122	Munkavégzésre irányuló egyéb jogviszonyban nem saját fogl. fizetett juttatások				0
K123	Egyéb külső személyi juttatások				0
K2	**Munkaadókat terhelő járulékok és szociális hozzájárulási adó**	1 472 218	1 456 650	0	1 456 650
	Szociális hozzájárulási adó	1 472 218	1 456 650		1 456 650
K3	**Dologi kiadások**	0	0	0	0
K4	**Ellátottak pénzbeli juttatásai**				0
K5	**Egyéb működési célú kiadások**	0	0	0	0
K6	**Beruházások**				0
K67	Beruházási célú előzetesen felszámított általános forgalmi adó				0
K7	**Felújítások**				0
K74	Felújítási célú előzetesen felszámított általános forgalmi adó				0

Harkányi Közös Önkormányzati Hivatal kormányzati funkció szerinti bevételei és kiadásai
2019.

Kormányzati funkció:

011130 Önk-ok és onk-i hivatalok jogalkotó ás ált.igazgatási tevékenysége

Pályázat -EFOP-1.5.3

5.3 melléklet a /2019. (. .) rendelethez

Rovat-szám	Kiemelt előirányzatok	2018 várható	Kötelező feladatok	Önként vállalt feladatok	Eredeti előirányzat
K8	Egyéb felhalmozási célú kiadások				0
K1-K8	Költségvetési kiadások	8 942 218	8 926 650	0	8 926 650
K9	Finanszírozási kiadások	0	0	0	0
K1-K8+K9	Kiadások összesen	8 942 218	8 926 650	0	8 926 650

0

III. Harkány Városi Könyvtár , Kulturális és Sportközpont kormányzati funkció szerinti bevételei és kiadásai összesen
2019.

6.0 melléklet a /2019. (. .) rendelethez

Rovat-szám	Kiemelt előirányzatok	2018 várható	Kötelező feladatok	Önként vállalt feladatok	Eredeti előirányzat
B1	**Működési célú támogatások államháztartáson belülről**	215 698	1 932 315	0	1 932 315
B16	Egyéb működési célú támogatások bevételei államháztartáson belülről	215 698	1 932 315	0	1 932 315
B2	**Felhalmozási célú támogatások ÁH-on belülről**	0	0	0	0
B3	**Közhatalmi bevételek**	0	0	0	0
B4	**Működési bevételek**	17 925 049	18 935 490	0	18 935 490
B401	Készletértékesítés ellenértéke	330 613	341 515	0	341 515
B402	Szolgáltatások ellenértéke	14 121 393	15 647 716	0	15 647 716
B403	Közvetített szolgáltatás ellenértéke	591 209	0	0	0
B404	Tulajdonosi bevételek	0	0	0	0
B405	Ellátási díjak	0	0	0	0
B406	Kiszámlázott általános forgalmi adó	2 875 748	2 946 259	0	2 946 259
B407	Általános forgalmi adó visszatérítése	0	0	0	0
B408	Kamatbevételek	51	0	0	0
B409	Egyéb pénzügyi műveletek bevételei	0	0	0	0
B410	Biztosító által fizetett kártérítés	0	0	0	0
B411	Egyéb működési bevételek	6 035	0	0	0
B5	**Felhalmozási bevételek**	0	0	0	0
B6	**Működési célú átvett pénzeszközök**	300 000	0	0	0
B64	Működési célú visszatérítendő támogatások, kölcsönök visszatérülése ÁH-on kívülről	0	0	0	0
B65	Egyéb működési célú átvett pénzeszközök	300 000	0	0	0
B7	**Felhalmozási célú átvett pénzeszközök**	0	0	0	0
B1-B7	**Költségvetési bevételek**	18 440 747	20 867 805	0	20 867 805
B8	**Finanszírozási bevételek**	74 620 219	82 730 822	0	82 730 822
B81	Belföldi finanszírozás bevételei	74 620 219	82 730 822	0	82 730 822
B8131	Előző év költségvetési maradványának igénybevétele	1 821 255	0	0	0
	Működési pénzmaradvány	1 821 255	0	0	0
	Fejlesztési pénzmaradvány	0	0	0	0
B814	Államháztartáson belüli megelőlegezések	0	0	0	0
B816	Központi, irányító szervi támogatás	72 798 964	82 730 822	0	82 730 822
	Központi irányítású támogatás halmozódás miatt mínusz	0	0	0	0
B1-B7+B8	**Bevételek összesen**	93 060 966	103 598 627	0	103 598 627

K1	**Személyi juttatások**	33 086 798	38 870 700	0	38 870 700
K11	Foglalkoztatottak személyi juttatásai	30 922 986	36 970 700	0	36 970 700
K1101	Törvény szerinti illetmények, munkabérek	25 410 534	29 758 700	0	29 758 700
K1102	Normatív jutalmak	919 632	2 228 000	0	2 048 000
K1103	Céljuttatás, projektprémium	0	0	0	0
K1104	Készenléti, ügyeleti, helyettesítési díj, túlóra, túlszolgálat	2 908 436	2 930 000	0	2 930 000
K1105	Végkielégítés	0	0	0	0
K1106	Jubileumi jutalom	0	0	0	0
K1107	Béren kívüli juttatások	674 236	770 000	0	770 000
K1109	Közlekedési költségtérítés	447 125	600 000	0	600 000
K1110	Egyéb költségtérítések	0	0	0	0

Rovat-szám	Kiemelt előirányzatok	2018 várható	Kötelező feladatok	Önként vállalt feladatok	Eredeti előirányzat
K1112	Szociális támogatás	0	0	0	0
K1113	Foglalkoztatottak egyéb személyi juttatásai	563 023	684 000	0	684 000
K12	Külső személyi juttatások	2 163 812	1 900 000	0	1 900 000
K121	Választott tisztségviselők juttatásai	0	0	0	0
K122	Munkavégzésre irányuló egyéb jogviszonyban nem saját fogl. fizetett juttatások	823 500	0	0	0
K123	Egyéb külső személyi juttatások	1 340 312	1 900 000	0	1 900 000
K2	**Munkaadókat terhelő járulékok és szociális hozzájárulási adó**	6 663 238	7 735 597	0	7 735 597
	Szociális hozzájárulási adó	6 029 237	7 022 137	0	7 022 137
	Rehabilitációs hozzájárulás	0	0	0	0
	Egészségügyi hozzájárulás	320 542	403 260	0	403 260
	Táppénz hozzájárulás	39 769	0	0	0
	Munkáltatót terhelő személyi jövedelemadó	273 690	310 200	0	310 200

Rovat-szám	Kiemelt előirányzatok	2018 várható	Kötelező feladatok	Önként vállalt feladatok	Eredeti előirányzat
K3	**Dologi kiadások**	44 955 595	44 226 830	0	44 226 830
K31	Készletbeszerzés	6 579 744	6 956 220	0	6 956 220
K32	Kommunikációs szolgáltatások	454 493	1 138 000	0	1 138 000
K33	Szolgáltatási kiadások	29 546 289	27 525 205	0	27 525 205
K331	Közüzemi díjak	9 414 771	10 133 000	0	10 133 000
K332	Vásárolt élelmezés	0	0	0	0
K333	Bérleti és lízing díjak	1 824 932	60 000	0	60 000
K334	Karbantartási, kisjavítási szolgáltatások	1 359 058	2 436 205	0	2 436 205
K335	Közvetített szolgáltatások	0	0	0	0
K336	Szakmai tevékenységet segítő szolgáltatások	1 990 000	1 970 000	0	1 970 000
K337	Egyéb szolgáltatások	14 957 528	12 926 000	0	12 926 000
K34	Kiküldetések, reklám- és propagandakiadások	75 487	65 000	0	65 000
K35	Különféle befizetések és egyéb dologi kiadások	8 299 582	8 542 405	0	8 542 405
	Előzetesen felszámított és fizetendő általános forgalmi adó	7 918 018	8 132 405	0	8 132 405
	Kamatkiadások	0	0	0	0
K355	Egyéb dologi kiadások	381 564	410 000	0	410 000
K4	**Ellátottak pénzbeli juttatásai**	0	0	0	0
K5	**Egyéb működési célú kiadások**	0	0	0	0
K6	**Beruházások**	3 733 577	7 336 614	0	7 336 614
K67	Beruházási célú előzetesen felszámított általános forgalmi adó	886 334	1 980 886	0	1 980 886
K7	**Felújítások**	968 826	2 714 961	0	2 714 961
K74	Felújítási célú előzetesen felszámított általános forgalmi adó	148 184	733 039	0	733 039
K8	**Egyéb felhalmozási célú kiadások**	0	0	0	0
K1-K8	**Költségvetési kiadások**	90 442 552	103 598 627	0	103 598 627
K9	**Finanszírozási kiadások**	0	0	0	0
K1-K8+K9	**Kiadások összesen**	90 442 552	103 598 627	0	103 598 627

0

Harkány Városi Könyvtár , Kulturális és Sportközpont kormányzati funkció szerinti bevételei és kiadásai
2019.

Kormányzati funkció:

082092 Közművelődés- hagyományos közösségi kulturális értékek gondozása

6.1 melléklet a /2019. (. .) rendelethez

Rovat-szám	Kiemelt előirányzatok	2018 várható	Kötelező feladatok	Önként vállalt feladatok	Eredeti előirányzat
B1	**Működési célú támogatások államháztartáson belülről**	215 698	1 932 315	0	1 932 315
B16	Egyéb működési célú támogatások bevételei államháztartáson belülről	215 698	1 932 315		1 932 315
B2	**Felhalmozási célú támogatások ÁH-on belülről**	0	0	0	0
	Felhalmozási vélú önkormányzati támogatások				0
	Egyéb felhalmozási célú támogatások bevételei Áht-n belülről				0
B3	**Közhatalmi bevételek**	0	0	0	0
B4	**Működési bevételek**	15 343 874	15 175 000	0	15 175 000
B401	Készletértékesítés ellenértéke				0
B402	Szolgáltatások ellenértéke	11 917 128	12 267 716		12 267 716
B403	Közvetített szolgáltatás ellenértéke	591 209	0		0
B404	Tulajdonosi bevételek	0	0	0	0
	Tárgyi eszközök vagyonkezeléséből, értékesítéséből származó bevétel (haszonbérlet)				0
	Önkormányzati vagyon üzemeltetéséből, hasznosításából származó bevétel				0
	Önkormányzati vagyon vagyonkezelésbe adásából származó bevétel				0
	Osztalékok				0
B405	Ellátási díjak				0
B406	Kiszámlázott általános forgalmi adó	2 835 486	2 907 284		2 907 284
B407	Általános forgalmi adó visszatérítése				0
B408	Kamatbevételek	51			0
B409	Egyéb pénzügyi műveletek bevételei				0
B410	Biztosító által fizetett kártérítés				0
B411	Egyéb működési bevételek				0
B5	**Felhalmozási bevételek**	0	0	0	0
B6	**Működési célú átvett pénzeszközök**	300 000	0	0	0
B64	Működési célú visszatérítendő támogatások, kölcsönök visszatérülése ÁH-on kívülről				0
B65	Egyéb működési célú átvett pénzeszközök	300 000			0
B7	**Felhalmozási célú átvett pénzeszközök**	0	0	0	0
	Egyéb felhalmozási célú pénzeszközök ÁH-on kívülről				0
B1-B7	**Költségvetési bevételek**	15 859 572	17 107 315	0	17 107 315
B8	**Finanszírozási bevételek**	72 469 219	78 428 822	0	78 428 822
B81	Belföldi finanszírozás bevételei	72 469 219	78 428 822	0	78 428 822
B8131	Előző év költségvetési maradványának igénybevétele	1 821 255	0	0	0
	Működési pénzmaradvány	1 821 255			0
	Fejlesztési pénzmaradvány				0
B814	Államháztartáson belüli megelőlegezések				
B816	Központi, irányító szervi támogatás	70 647 964	78 428 822		78 428 822
	Központi irányítású támogatás halmozódás miatt mínusz				0
B1-B7+B8	**Bevételek összesen**	88 328 791	95 536 137	0	95 536 137

K1	**Személyi juttatások**	16 055 313	20 170 500	0	20 170 500
K11	Foglalkoztatottak személyi juttatásai	14 715 001	18 270 500	0	18 270 500
K1101	Törvény szerinti illetmények, munkabérek	12 185 117	13 862 500		13 862 500
K1102	Normatív jutalmak	105 300	1 788 000		1 788 000
K1103	Céljuttatás, projektprémium				0

Rovat-szám	Kiemelt előirányzatok	2018 várható	Kötelező feladatok	Önként vállalt feladatok	Eredeti előirányzat
K1104	Készenléti, ügyeleti, helyettesítési díj, túlóra, túlszolgálat	1 623 356	1 700 000		1 700 000
K1105	Végkielégítés				0
K1106	Jubileumi jutalom				0
K1107	Béren kívüli juttatások	346 816	420 000		420 000
K1109	Közlekedési költségtérítés	354 945	500 000		500 000
K1110	Egyéb költségtérítések				0
K1112	Szociális támogatás				0
K1113	Foglalkoztatottak egyéb személyi juttatásai	99 467			0
K12	Külső személyi juttatások	1 340 312	1 900 000	0	1 900 000
K121	Választott tisztségviselők juttatásai				0
K122	Munkavégzésre irányuló egyéb jogviszonyban nem saját fogl. fizetett juttatások				0
K123	Egyéb külső személyi juttatások	1 340 312	1 900 000		1 900 000

Rovat-szám	Kiemelt előirányzatok	2018 várható	Kötelező feladatok	Önként vállalt feladatok	Eredeti előirányzat
K2	**Munkaadókat terhelő járulékok és szociális hozzájárulási adó**	3 254 449	4 056 058	0	4 056 058
	Szociális hozzájárulási adó	2 794 422	3 463 348		3 463 348
	Rehabilitációs hozzájárulás				0
	Egészségügyi hozzájárulás	241 687	335 010		335 010
	Táppénz hozzájárulás	19 021			0
	Munkáltatót terhelő személyi jövedelemadó	199 319	257 700		257 700
K3	**Dologi kiadások**	32 342 570	29 493 100	0	29 493 100
K31	Készletbeszerzés	5 247 776	5 236 220		5 236 220
K32	Kommunikációs szolgáltatások	71 196	448 000		448 000
K33	Szolgáltatási kiadások	20 711 839	17 705 780	0	17 705 780
K331	Közüzemi díjak	5 279 473	5 558 000		5 558 000
K332	Vásárolt élelmezés				0
K333	Bérleti és lízing díjak	1 763 720			0
K334	Karbantartási, kisjavítási szolgáltatások	1 024 155	1 797 780		1 797 780
K335	Közvetített szolgáltatások				0
K336	Szakmai tevékenységet segítő szolgáltatások	70 000	50 000		50 000
K337	Egyéb szolgáltatások	12 574 491	10 300 000		10 300 000
K34	Kiküldetések, reklám- és propagandakiadások	63 623	50 000		50 000
K35	Különféle befizetések és egyéb dologi kiadások	6 248 136	6 053 100	0	6 053 100
	Előzetesen felszámított és fizetendő általános forgalmi adó	5 879 790	5 683 100		5 683 100
	Kamatkiadások				0
K355	Egyéb dologi kiadások	368 346	370 000		370 000
K4	**Ellátottak pénzbeli juttatásai**				0
K5	**Egyéb működési célú kiadások**	0	0	0	0
K6	**Beruházások**	3 593 970	6 942 913		6 942 913
K67	Beruházási célú előzetesen felszámított általános forgalmi adó	848 641	1 874 587		1 874 587
K7	**Felújítások**	968 826			0
K74	Felújítási célú előzetesen felszámított általános forgalmi adó	148 184			0
K8	**Egyéb felhalmozási célú kiadások**				0
K1-K8	**Költségvetési kiadások**	57 211 953	62 537 158	0	62 537 158
K9	**Finanszírozási kiadások**	0	0	0	0
K1-K8+K9	**Kiadások összesen**	57 211 953	62 537 158	0	62 537 158

32 998 979

Harkány Városi Könyvtár , Kulturális és Sportközpont kormányzati funkció szerinti bevételei és kiadásai
2019.

Kormányzati funkció:

083030 Egyéb kiadói tevékenység

6.2 melléklet a /2019. (. .) rendelethez

Rovat-szám	Kiemelt előirányzatok	2018 várható	Kötelező feladatok	Önként vállalt feladatok	Eredeti előirányzat
B1	**Működési célú támogatások államháztartáson belülről**	0	0	0	0
B2	**Felhalmozási célú támogatások ÁH-on belülről**	0	0	0	0
B3	**Közhatalmi bevételek**	0	0	0	0
B4	**Működési bevételek**	0	0	0	0
B5	**Felhalmozási bevételek**	0	0	0	0
B6	**Működési célú átvett pénzeszközök**	0	0	0	0
B7	**Felhalmozási célú átvett pénzeszközök**	0	0	0	0
	Egyéb felhalmozási célú pénzeszközök ÁH-on kívülről				0
B1-B7	**Költségvetési bevételek**	0	0	0	0
B8	**Finanszírozási bevételek**	0	0	0	0
B1-B7+B8	**Bevételek összesen**	0	0	0	0

K1	**Személyi juttatások**	0	0	0	0
K2	**Munkaadókat terhelő járulékok és szociális hozzájárulási adó**	0	0	0	0
K3	**Dologi kiadások**	4 618 496	4 625 100	0	4 625 100
K31	Készletbeszerzés				0
K32	Kommunikációs szolgáltatások				0
K33	Szolgáltatási kiadások	4 044 800	4 050 000	0	4 050 000
K331	Közüzemi díjak				0
K332	Vásárolt élelmezés				0
K333	Bérleti és lízing díjak				0
K334	Karbantartási, kisjavítási szolgáltatások				0
K335	Közvetített szolgáltatások				0
K336	Szakmai tevékenységet segítő szolgáltatások	1 920 000	1 920 000		1 920 000
K337	Egyéb szolgáltatások	2 124 800	2 130 000		2 130 000
K34	Kiküldetések, reklám- és propagandakiadások				0
K35	Különféle befizetések és egyéb dologi kiadások	573 696	575 100	0	575 100
	Előzetesen felszámított és fizetendő általános forgalmi adó	573 696	575 100		575 100
	Kamatkiadások				0
K355	Egyéb dologi kiadások				0
K4	**Ellátottak pénzbeli juttatásai**				0
K5	**Egyéb működési célú kiadások**	0	0	0	0
K6	**Beruházások**				0
K67	Beruházási célú előzetesen felszámított általános forgalmi adó				0
K7	**Felújítások**				0
K74	Felújítási célú előzetesen felszámított általános forgalmi adó				0
K8	**Egyéb felhalmozási célú kiadások**				0
K1-K8	**Költségvetési kiadások**	4 618 496	4 625 100	0	4 625 100
K9	**Finanszírozási kiadások**	0	0	0	0
K1-K8+K9	**Kiadások összesen**	4 618 496	4 625 100	0	4 625 100

-4 625 100

Harkány Városi Könyvtár , Kulturális és Sportközpont kormányzati funkció szerinti bevételei és kiadásai
2019.

Kormányzati funkció:

082042 Könyvtári állomány gyarapítása, nyilvántartása

6.3 melléklet a /2019. (. .) rendelethez

Rovat-szám	Kiemelt előirányzatok	2018 várható	Kötelező feladatok	Önként vállalt feladatok	Eredeti előirányzat
B1	**Működési célú támogatások államháztartáson belülről**	0	0	0	0
B2	**Felhalmozási célú támogatások ÁH-on belülről**	0	0	0	0
B3	**Közhatalmi bevételek**	0	0	0	0
B4	**Működési bevételek**	510 525	510 490	0	510 490
B401	Készletértékesítés ellenértéke	330 613	341 515		341 515
B402	Szolgáltatások ellenértéke	133 615	130 000		130 000
B403	Közvetített szolgáltatás ellenértéke				0
B404	Tulajdonosi bevételek	0	0	0	0
B405	Ellátási díjak				0
B406	Kiszámlázott általános forgalmi adó	40 262	38 975		38 975
B407	Általános forgalmi adó visszatérítése				0
B408	Kamatbevételek				0
B409	Egyéb pénzügyi műveletek bevételei				0
B410	Biztosító által fizetett kártérítés				0
B411	Egyéb működési bevételek	6 035			0
B5	**Felhalmozási bevételek**	0	0	0	0
B6	**Működési célú átvett pénzeszközök**	0	0	0	0
B7	**Felhalmozási célú átvett pénzeszközök**	0	0	0	0
B1-B7	**Költségvetési bevételek**	510 525	510 490	0	510 490
B8	**Finanszírozási bevételek**	0	0	0	0
B816	Központi, irányító szervi támogatás				0
	Központi irányítású támogatás halmozódás miatt mínusz				0
B1-B7+B8	**Bevételek összesen**	510 525	510 490	0	510 490

K1	**Személyi juttatások**	5 594 291	6 098 400	0	6 098 400
K11	Foglalkoztatottak személyi juttatásai	5 594 291	6 098 400	0	6 098 400
K1101	Törvény szerinti illetmények, munkabérek	5 297 003	5 598 400		5 598 400
K1102	Normatív jutalmak	45 150	180 000		
K1103	Céljuttatás, projektprémium				0
K1104	Készenléti, ügyeleti, helyettesítési díj, túlóra, túlszolgálat	56 078	130 000		130 000
K1105	Végkielégítés				0
K1106	Jubileumi jutalom				0
K1107	Béren kívüli juttatások	120 000	140 000		140 000
K1109	Közlekedési költségtérítés	41 200	50 000		50 000
K1110	Egyéb költségtérítések				0
K1112	Szociális támogatás				0
K1113	Foglalkoztatottak egyéb szemályi juttatásai	34 860			0
K12	Külső személyi juttatások	0	0	0	0
K2	**Munkaadókat terhelő járulékok és szociális hozzájárulási adó**	1 129 644	1 200 438	0	1 200 438
	Szociális hozzájárulási adó	1 064 673	1 152 138		1 152 138
	Rehabilitációs hozzájárulás				0
	Egészségügyi hozzájárulás	33 593	27 300		27 300
	Táppénz hozzájárulás				0
	Munkáltatót terhelő személyi jövedelemadó	31 378	21 000		21 000

Rovat-szám	Kiemelt előirányzatok	2018 várható	Kötelező feladatok	Önként vállalt feladatok	Eredeti előirányzat
K3	**Dologi kiadások**	1 271 047	1 300 000	0	1 300 000
K31	Készletbeszerzés	912 991	1 000 000		1 000 000
K32	Kommunikációs szolgáltatások	160 370	160 000		160 000
K33	Szolgáltatási kiadások	72 474	75 000	0	75 000
K331	Közüzemi díjak				0
K332	Vásárolt élelmezés				0
K333	Bérleti és lízing díjak	24 212	25 000		25 000
K334	Karbantartási, kisjavítási szolgáltatások				0
K335	Közvetített szolgáltatások				0
K336	Szakmai tevékenységet segítő szolgáltatások				0
K337	Egyéb szolgáltatások	48 262	50 000		50 000
K34	Kiküldetések, reklám- és propagandakiadások	11 864	15 000		15 000
K35	Különféle befizetések és egyéb dologi kiadások	113 348	50 000	0	50 000
	Előzetesen felszámított és fizetendő általános forgalmi adó	100 130	10 000		10 000
	Kamatkiadások				0
K355	Egyéb dologi kiadások	13 218	40 000		40 000
K4	**Ellátottak pénzbeli juttatásai**				0
K5	**Egyéb működési célú kiadások**	0	0	0	0
K6	**Beruházások**				0
K67	Beruházási célú előzetesen felszámított általános forgalmi adó				0
K7	**Felújítások**				0
K74	Felújítási célú előzetesen felszámított általános forgalmi adó				0
K8	**Egyéb felhalmozási célú kiadások**				0
K1-K8	**Költségvetési kiadások**	7 994 982	8 598 838	0	8 598 838
K9	**Finanszírozási kiadások**	0	0	0	0
K1-K8+K9	**Kiadások összesen**	7 994 982	8 598 838	0	8 598 838

-8 088 348

Harkány Városi Könyvtár , Kulturális és Sportközpont kormányzati funkció szerinti bevételei és kiadásai
2019.

Kormányzati funkció:
081030 Sportlétesítmények, edzőtáborok működtetése és fejlesztése

6.4 melléklet a /2019. (. .) rendelethez

Rovat-szám	Kiemelt előirányzatok	2018 várható	Kötelező feladatok	Önként vállalt feladatok	Eredeti előirányzat
B1	**Működési célú támogatások államháztartáson belülről**	0	0	0	0
B2	**Felhalmozási célú támogatások ÁH-on belülről**	0	0	0	0
B3	**Közhatalmi bevételek**	0	0	0	0
B4	**Működési bevételek**	2 070 650	3 250 000	0	3 250 000
B5	**Felhalmozási bevételek**	0	0	0	0
B6	**Működési célú átvett pénzeszközök**	0	0	0	0
B7	**Felhalmozási célú átvett pénzeszközök**	0	0	0	0
	Egyéb felhalmozási célú pénzeszközök ÁH-on kívülről				0
B1-B7	**Költségvetési bevételek**	2 070 650	3 250 000	0	3 250 000
B8	**Finanszírozási bevételek**	0	0	0	0
B1-B7+B8	**Bevételek összesen**	2 070 650	3 250 000	0	3 250 000

K1	**Személyi juttatások**	9 637 194	9 001 800	0	9 001 800
K11	Foglalkoztatottak személyi juttatásai	8 813 694	9 001 800	0	9 001 800
K1101	Törvény szerinti illetmények, munkabérek	6 128 414	6 697 800		6 697 800
K1102	Normatív jutalmak	769 182	260 000		260 000
K1103	Céljuttatás, projektprémium				0
K1104	Készenléti, ügyeleti, helyettesítési díj, túlóra, túlszolgálat	1 229 002	1 100 000		1 100 000
K1105	Végkielégítés				0
K1106	Jubileumi jutalom				0
K1107	Béren kívüli juttatások	207 420	210 000		210 000
K1109	Közlekedési költségtérítés	50 980	50 000		50 000
K1110	Egyéb költségtérítések				0
K1112	Szociális támogatás				0
K1113	Foglalkoztatottak egyéb szemályi juttatásai	428 696	684 000		684 000
K12	Külső személyi juttatások	823 500	0	0	0
K121	Választott tisztségviselők juttatásai				0
K122	Munkavégzésre irányuló egyéb jogviszonyban nem saját fogl. fizetett juttatások	823 500			0
K123	Egyéb külső személyi juttatások				0
K2	**Munkaadókat terhelő járulékok és szociális hozzájárulási adó**	1 928 145	1 777 101	0	1 777 101
	Szociális hozzájárulási adó	1 819 142	1 704 651		1 704 651
	Rehabilitációs hozzájárulás				0
	Egészségügyi hozzájárulás	45 262	40 950		40 950
	Táppénz hozzájárulás	20 748			0
	Munkáltatót terhelő személyi jövedelemadó	42 993	31 500		31 500
K3	**Dologi kiadások**	6 723 482	8 808 630	0	8 808 630
K31	Készletbeszerzés	418 977	720 000		720 000
K32	Kommunikációs szolgáltatások	222 927	530 000		530 000
K33	Szolgáltatási kiadások	4 717 176	5 694 425	0	5 694 425
K331	Közüzemi díjak	4 135 298	4 575 000		4 575 000
K332	Vásárolt élelmezés				0
K333	Bérleti és lízing díjak	37 000	35 000		35 000
K334	Karbantartási, kisjavítási szolgáltatások	334 903	638 425		638 425
K335	Közvetített szolgáltatások				0

Rovat-szám	Kiemelt előirányzatok	2018 várható	Kötelező feladatok	Önként vállalt feladatok	Eredeti előirányzat
K336	Szakmai tevékenységet segítő szolgáltatások				0
K337	Egyéb szolgáltatások	209 975	446 000		446 000
K34	Kiküldetések, reklám- és propagandakiadások				0
K35	Különféle befizetések és egyéb dologi kiadások	1 364 402	1 864 205	0	1 864 205
	Előzetesen felszámított és fizetendő általános forgalmi adó	1 364 402	1 864 205		1 864 205
	Kamatkiadások				0
K355	Egyéb dologi kiadások				0
K4	**Ellátottak pénzbeli juttatásai**				0
K5	**Egyéb működési célú kiadások**	0	0	0	0
K6	**Beruházások**	139 607	393 701		393 701
K67	Beruházási célú előzetesen felszámított általános forgalmi adó	37 693	106 299		106 299
K7	**Felújítások**		2 714 961		2 714 961
K74	Felújítási célú előzetesen felszámított általános forgalmi adó		733 039		733 039
K8	**Egyéb felhalmozási célú kiadások**				0
K1-K8	**Költségvetési kiadások**	18 466 121	23 535 531	0	23 535 531
K9	**Finanszírozási kiadások**	0	0	0	0
K1-K8+K9	**Kiadások összesen**	18 466 121	23 535 531	0	23 535 531

-20 285 531

Harkány Városi Könyvtár , Kulturális és Sportközpont kormányzati funkció szerinti bevételei és kiadásai
2019.

Kormányzati funkció:

Pályázat - EFOP-1.5.3

6.5 melléklet a /2019. (. .) rendelethez

Rovat-szám	Kiemelt előirányzatok	2018 várható	Kötelező feladatok	Önként vállalt feladatok	Eredeti előirányzat
B1	**Működési célú támogatások államháztartáson belülről**	0	0	0	0
B2	**Felhalmozási célú támogatások ÁH-on belülről**	0	0	0	0
B3	**Közhatalmi bevételek**	0	0	0	0
B4	**Működési bevételek**	0	0	0	0
B5	**Felhalmozási bevételek**	0	0	0	0
B6	**Működési célú átvett pénzeszközök**	0	0	0	0
B7	**Felhalmozási célú átvett pénzeszközök**	0	0	0	0
	Egyéb felhalmozási célú pénzeszközök ÁH-on kívülről				0
B1-B7	**Költségvetési bevételek**	0	0	0	0
B8	**Finanszírozási bevételek**	2 151 000	4 302 000	0	4 302 000
B81	Belföldi finanszírozás bevételei	2 151 000	4 302 000	0	4 302 000
B8131	Előző év költségvetési maradványának igénybevétele	0	0	0	0
	Működési pénzmaradvány				0
	Fejlesztési pénzmaradvány				0
B814	Államháztartáson belüli megelőlegezések				
B816	Központi, irányító szervi támogatás	2 151 000	4 302 000		4 302 000
	Központi irányítású támogatás halmozódás miatt mínusz				0
B1-B7+B8	**Bevételek összesen**	2 151 000	4 302 000	0	4 302 000

K1	**Személyi juttatások**	1 800 000	3 600 000	0	3 600 000
K11	Foglalkoztatottak személyi juttatásai	1 800 000	3 600 000	0	3 600 000
K1101	Törvény szerinti illetmények, munkabérek	1 800 000	3 600 000		3 600 000
K1102	Normatív jutalmak				0
K1103	Céljuttatás, projektprémium				0
K1104	Készenléti, ügyeleti, helyettesítési díj, túlóra, túlszolgálat				0
K1105	Végkielégítés				0
K1106	Jubileumi jutalom				0
K1107	Béren kívüli juttatások				0
K1109	Közlekedési költségtérítés				0
K1110	Egyéb költségtérítések				0
K1112	Szociális támogatás				0
K1113	Foglalkoztatottak egyéb szemályi juttatásai				0
K12	Külső személyi juttatások	0	0	0	0
K2	**Munkaadókat terhelő járulékok és szociális hozzájárulási adó**	351 000	702 000	0	702 000
	Szociális hozzájárulási adó	351 000	702 000		702 000
K3	**Dologi kiadások**	0	0	0	0
K4	**Ellátottak pénzbeli juttatásai**				0
K5	**Egyéb működési célú kiadások**	0	0	0	0
K6	**Beruházások**				0
K67	Beruházási célú előzetesen felszámított általános forgalmi adó				0
K7	**Felújítások**				0
K74	Felújítási célú előzetesen felszámított általános forgalmi adó				0
K8	**Egyéb felhalmozási célú kiadások**				0

K1-K8	**Költségvetési kiadások**	2 151 000	4 302 000	0	4 302 000
K9	**Finanszírozási kiadások**	0	0	0	0
K1-K8+K9	**Kiadások összesen**	2 151 000	4 302 000	0	4 302 000

0

I. Harkány Város Önkormányzatának funkcionális szerinti bevételei és kiadásai összesen
2019

Összesen:

7.0 melléklet a /2019. (. .) rendelethez

Rovat-szám	Kiemelt előirányzatok	2018 várható	Kötelező feladatok	Önként vállalt feladatok	Eredeti előirányzat
B1	**Működési célú támogatások államháztartáson belülről**	809 728 090	723 205 890	0	723 205 890
B11	Önkormányzatok működési támogatásai	420 645 618	458 484 335	0	458 484 335
B111	Helyi önkormányzatok működésének általános támogatása	220 275 600	251 398 914	0	251 398 914
B112	Települési önkormányzatok egyes köznevelési feladatainak támogatása	109 728 751	108 088 484	0	108 088 484
B113	Települési önkormányzatok szociális, gyermekjóléti feladatainak támogatása	73 226 411	93 444 247	0	93 444 247
B114	Települési önkormányzatok kulturális feladatainak támogatása	7 851 543	5 552 690	0	5 552 690
B115	Működési célú költségvetési támogatások és kiegészítő támogatások	8 542 105	0	0	0
B116	Elszámolásból származó bevételek	1 021 208	0	0	0
B12	Elvonások és befizetések bevételei	0	0	0	0
B13	Működési célú garancia- és kezességvállalásból származó megtérülések ÁH-on belülről	0	0	0	0
B14	Működési célú visszatérítendő támogatások, kölcsönök visszatérülése ÁH-on belülről	2 000 000	0	0	0
B15	Működési célú visszatérítendő támogatások, kölcsönök igénybevétele ÁH-on belülről	0	0	0	0
B16	Egyéb működési célú támogatások bevételei államháztartáson belülről	387 082 472	264 721 555	0	264 721 555
B2	**Felhalmozási célú támogatások ÁH-on belülről**	1 717 271 514	1 006 762 937	0	1 006 762 937
	Felhalmozási vélú önkormányzati támogatások	1 047 900 000	952 724 500	0	952 724 500
	Egyéb felhalmozási célú támogatások bevételei Áht-n belülről	669 371 514	54 038 437	0	54 038 437
B3	**Közhatalmi bevételek**	512 255 817	504 000 000	0	504 000 000
B34	Vagyoni tipusú adók	198 613 617	198 000 000	0	198 000 000
	Építményadó	170 842 487	170 000 000	0	170 000 000
	Magánszemélyek kommunális adója	0	0	0	0
	Telekadó	27 771 130	28 000 000	0	28 000 000
B35	Termékek és szolgáltatások adói	299 498 591	294 000 000	0	294 000 000
B351	Értékesítési és forgalmi adók	160 259 736	155 000 000	0	155 000 000
	Állandó jeleggel végzett iparűzési tevékenység után fizetett helyi iparűzési adó	160 259 736	155 000 000	0	155 000 000
B354	Gépjárműadók	14 029 234	14 000 000	0	14 000 000
B355	Egyéb áruhasználati és szolgáltatási adók	125 209 621	125 000 000	0	125 000 000
	Tartózkodás után fizetett idegenforgalmi adó	125 203 129	125 000 000	0	125 000 000
	Talajterhelési díj	0	0	0	0
	Korábbi évek megszünt adónemei áthúzódó fizetéseiből befolyt bevételek	6 492	0	0	0
B36	Egyéb közhatalmi bevételek	14 143 609	12 000 000	0	12 000 000
	Igazgatási szolgáltatási díjak	0	0	0	0
	Építésügyi bírság	0	0	0	0
	Környezetvédelmi bírság	0	0	0	0
	Helyszíni bírság és közigazgatási bírság	12 530 893	11 000 000	0	11 000 000
	Egyéb bírság (adó)	364 832	0	0	0
	Késedelmi és önellenőrzési pótlék	0	0	0	0
B4	**Működési bevételek**	150 657 405	142 600 000	0	142 600 000
B401	Készletértékesítés ellenértéke	0	0	0	0
B402	Szolgáltatások ellenértéke	106 062 473	101 361 755	0	101 361 755
B403	Közvetített szolgáltatás ellenértéke	6 164 697	6 154 000	0	6 154 000
B404	Tulajdonosi bevételek	9 712 577	9 291 338	0	9 291 338
	Tárgyi eszközök vagyonkezeléséből, értékesítéséből származó bevétel (haszonbérlet)	0	0	0	0
	Önkormányzati vagyon üzemeltetéséből, hasznosításából származó bevétel	9 712 577	9 291 338	0	9 291 338
	Önkormányzati vagyon vagyonkezelésbe adásából származó bevétel	0	0	0	0
	Osztalékok	0	0	0	0

Rovat-szám	Kiemelt előirányzatok	2018 várható	Kötelező feladatok	Önként vállalt feladatok	Eredeti előirányzat
B405	Ellátási díjak	4 463 824	4 330 709	0	4 330 709
B406	Kiszámlázott általános forgalmi adó	23 183 553	20 932 198	0	20 932 198
B407	Általános forgalmi adó visszatérítése	0	0	0	0
B408	Kamatbevételek	105 264	30 000	0	30 000
B409	Egyéb pénzügyi műveletek bevételei	0	0	0	0
B410	Biztosító által fizetett kártérítés	379 412	0	0	0
B411	Egyéb működési bevételek	585 605	500 000	0	500 000
B5	**Felhalmozási bevételek**	14 717 200	7 695 000	0	7 695 000
B51	Immateriális javak értékesítése	0	0	0	0
B52	Ingatlanok értékesítése	14 640 200	7 695 000	0	7 695 000
B53	Egyéb tárgyi eszközök értékesítése	77 000	0	0	0
B54	Részesedések értékesítése	0	0	0	0
B55	Részesedések megszűnéséhez kapcsolódó bevételek	0	0	0	0
B6	**Működési célú átvett pénzeszközök**	1 267 500	0	0	0
B64	Működési célú visszatérítendő támogatások, kölcsönök visszatérülése ÁH-on kívülről	1 000 000	0	0	0
B65	Egyéb működési célú átvett pénzeszközök	267 500	0	0	0
B7	**Felhalmozási célú átvett pénzeszközök**	19 052 013	375 000	0	375 000
	Egyéb felhalmozási célú pénzeszközök ÁH-on kívülről	19 052 013	375 000	0	375 000
B1-B7	**Költségvetési bevételek**	3 224 949 539	2 384 638 827	0	2 384 638 827
B8	**Finanszírozási bevételek**	1 165 497 697	2 469 475 370	0	2 469 475 370
B81	Belföldi finanszírozás bevételei	1 165 497 697	2 469 475 370	0	2 469 475 370
B8111	Hosszú lejáratú hitelek, kölcsönök felvétele pénzügyi vállalkozástól	0	0	0	0
B8112	Likviditási célú hitelek, kölcsönök felvétele pénzügyi vállalkozástól	0	0	0	0
B812	Belföldi értékpapírok bevételei	0	0	0	0
B8131	Előző év költségvetési maradványának igénybevétele	1 148 577 159	2 469 475 370	0	2 469 475 370
	Működési pénzmaradvány	1 148 577 159	488 571 724	0	488 571 724
	Fejlesztési pénzmaradvány	0	1 980 903 646	0	1 980 903 646
B814	Államháztartáson belüli megelőlegezések	16 920 538	0	0	
B816	Központi, irányító szervi támogatás	0	0	0	0
	Központi irányítású támogatás halmozódás miatt mínusz	0	0	0	0
B1-B7+B8	**Bevételek összesen**	4 390 447 236	4 854 114 197	0	4 854 114 197

K1	**Személyi juttatások**	142 641 982	190 329 921	0	190 329 921
K11	Foglalkoztatottak személyi juttatásai	102 314 832	148 831 192	0	148 831 192
K1101	Törvény szerinti illetmények, munkabérek	92 268 876	133 530 562	0	133 530 562
K1102	Normatív jutalmak	1 786 000	4 191 000	0	
K1103	Céljuttatás, projektprémium	80 000	500 000	0	500 000
K1104	Készenléti, ügyeleti, helyettesítési díj, túlóra, túlszolgálat	2 785 896	2 750 000	0	2 750 000
K1105	Végkielégítés	0	0	0	0
K1106	Jubileumi jutalom	0	0	0	0
K1107	Béren kívüli juttatások	1 884 242	2 310 000	0	2 310 000
K1109	Közlekedési költségtérítés	717 020	1 329 630	0	1 329 630
K1110	Egyéb költségtérítések	6 500	60 000	0	60 000
K1112	Szociális támogatás	0	0	0	0
K1113	Foglalkoztatottak egyéb szemályi juttatásai	2 786 298	4 160 000	0	4 160 000
K12	Külső személyi juttatások	40 327 150	41 498 729	0	41 498 729
K121	Választott tisztségviselők juttatásai	17 004 063	19 595 680	0	19 595 680
K122	Munkavégzésre irányuló egyéb jogviszonyban nem saját fogl. fizetett juttatások	18 373 308	16 903 049	0	16 903 049
K123	Egyéb külső személyi juttatások	4 949 779	5 000 000	0	5 000 000
K2	**Munkaadókat terhelő járulékok és szociális hozzájárulási adó**	29 844 342	43 295 712	0	43 295 712
	Szociális hozzájárulási adó	26 094 480	35 008 243	0	35 008 243

Rovat-szám	Kiemelt előirányzatok	2018 várható	Kötelező feladatok	Önként vállalt feladatok	Eredeti előirányzat
	Rehabilitációs hozzájárulás	0	2 413 800	0	2 413 800
	Egészségügyi hozzájárulás	1 984 369	3 319 070	0	3 319 070
	Táppénz hozzájárulás	178 066	0	0	0
	Munkáltatót terhelő személyi jövedelemadó	1 587 427	2 554 599	0	2 554 599
K3	**Dologi kiadások**	359 720 434	791 605 981	1 250 000	792 855 981
K31	Készletbeszerzés	18 525 855	19 479 526	0	19 479 526
K32	Kommunikációs szolgáltatások	2 074 853	1 735 000	0	1 735 000
K33	Szolgáltatási kiadások	124 288 314	295 778 646	1 239 370	297 018 016
K331	Közüzemi díjak	16 249 594	18 978 829	0	18 978 829
K332	Vásárolt élelmezés	9 198 429	9 270 000	0	9 270 000
K333	Bérleti és lízing díjak	11 986 405	11 360 000	0	11 360 000
K334	Karbantartási, kisjavítási szolgáltatások	8 893 126	8 663 701	0	8 663 701
K335	Közvetített szolgáltatások	9 468 753	9 485 000	0	9 485 000
K336	Szakmai tevékenységet segítő szolgáltatások	35 464 018	50 972 992	1 200 000	52 172 992
K337	Egyéb szolgáltatások	33 027 989	188 248 124	39 370	188 287 494
K34	Kiküldetések, reklám- és propagandakiadások	4 528 367	4 562 000	0	4 562 000
K35	Különféle befizetések és egyéb dologi kiadások	210 303 045	470 050 809	10 630	470 061 439
	Előzetesen felszámított és fizetendő általános forgalmi adó	178 969 615	464 085 575	10 630	464 096 205
	Kamatkiadások	0	0	0	0
K355	Egyéb dologi kiadások	31 333 430	5 965 234	0	5 965 234
K4	**Ellátottak pénzbeli juttatásai**	3 451 000	4 000 000	0	4 000 000
K5	**Egyéb működési célú kiadások**	400 255 516	491 721 344	61 812 082	553 533 426
K502	Elvonások és befizetések	0	0	0	0
K504	Működési célú visszatérítendő támogatások, kölcsönök nyújtása ÁH-on belülre	2 000 000	0	0	0
K506	Egyéb működési célú támogatások államháztartáson belülre	182 998 956	210 731 344	0	210 731 344
K508	Működési célú visszatérítendő támogatások, kölcsönök nyújtása ÁH-on kívülre	1 000 000	0	0	0
K512	Egyéb működési célú támogatások államháztartáson kívülre	214 256 560	180 990 000	61 812 082	242 802 082
K513	Tartalékok	0	100 000 000	0	100 000 000
	Általános tartalék	0	100 000 000	0	100 000 000
	Céltartalék	0	0	0	0
K6	**Beruházások**	580 874 981	2 152 407 361	0	2 152 407 361
K67	Beruházási célú előzetesen felszámított általános forgalmi adó	34 926 127	308 330 918	0	308 330 918
K7	**Felújítások**	87 796 051	390 803 783	0	390 803 783
K74	Felújítási célú előzetesen felszámított általános forgalmi adó	22 829 539	105 517 021	0	105 517 021
K8	**Egyéb felhalmozási célú kiadások**	8 810 000	15 000 000	2 912 000	17 912 000
K1-K8	**Költségvetési kiadások**	1 671 149 972	4 493 012 041	65 974 082	4 558 986 123
K9	**Finanszírozási kiadások**	252 735 771	295 128 074	0	295 128 074
K9111	Hosszú lejáratú hitelek, kölcsönök törlesztése pénzügyi vállalkozásnak	0	0	0	0
K9113	Rövid lejáratú hitelek, kölcsönök törlesztése pénzügyi vállalkozásnak	0	0	0	0
K914	Államháztartáson belüli megelőlegezések visszafizetése	14 573 857	16 920 538	0	
K915	Központi, irányító szervi támogatások folyósítása	238 161 914	278 207 536	0	278 207 536
K916	Pénzeszközök lekötött bankbetétként elhelyezése	0	0	0	0
K917	Pénzügyi lízing kiadásai	0	0	0	0
	Irányító szervi támogatás halmozódás miatt minusz	0	0	0	0
K1-K8+K9	**Kiadások összesen**	1 923 885 743	4 788 140 115	65 974 082	4 854 114 197

0

Harkány Város Önkormányzatának funkcionális szerinti bevételei és kiadásai
2019

Kormányzati funkció:

011130 Önk-ok és onk-i hivatalok jogalkotó ás ált.igazgatási tevékenysége

7.1 melléklet a /2019. (. .) rendelethez

Rovat-szám	Kiemelt előirányzatok	2018 várható	Kötelező feladatok	Önként vállalt feladatok	Eredeti előirányzat
B1	**Működési célú támogatások államháztartáson belülről**	4 316 123	603 953	0	603 953
B11	Önkormányzatok működési támogatásai	0	0	0	0
B111	Helyi önkormányzatok működésének általános támogatása				0
B112	Települési önkormányzatok egyes köznevelési feladatainak támogatása				0
B113	Települési önkormányzatok szociális, gyermekjóléti feladatainak támogatása				0
B114	Települési önkormányzatok kulturális feladatainak támogatása				0
B115	Működési célú költségvetési támogatások és kiegészítő támogatások				0
B116	Elszámolásból származó bevételek				0
B12	Elvonások és befizetések bevételei				0
B13	Működési célú garancia- és kezességvállalásból származó megtérülések ÁH-on belülről				0
B14	Működési célú visszatérítendő támogatások, kölcsönök visszatérülése ÁH-on belülről	2 000 000			0
B15	Működési célú visszatérítendő támogatások, kölcsönök igénybevétele ÁH-on belülről				0
B16	Egyéb működési célú támogatások bevételei államháztartáson belülről	2 316 123	603 953		603 953
B2	**Felhalmozási célú támogatások ÁH-on belülről**	0	0	0	0
	Felhalmozási vélú önkormányzati támogatások				0
	Egyéb felhalmozási célú támogatások bevételei Áht-n belülről				0
B3	**Közhatalmi bevételek**	270 000	0	0	0
B36	Egyéb közhatalmi bevételek	270 000	0	0	0
	Igazgatási szolgáltatási díjak				0
	Építésügyi bírság				0
	Környezetvédelmi bírság				0
	Helyszíni bírság és közigazgatási bírság	220 000			0
	Egyéb bírság (adó)	50 000			0
	Késedelmi és önellenőrzési pótlék				0
B4	**Működési bevételek**	5 756 128	5 495 607	0	5 495 607
B401	Készletértékesítés ellenértéke				0
B402	Szolgáltatások ellenértéke	2 410 511	2 410 000		2 410 000
B403	Közvetített szolgáltatás ellenértéke	1 868 867	1 870 000		1 870 000
B404	Tulajdonosi bevételek	0	0	0	0
B405	Ellátási díjak	1 185			0
B406	Kiszámlázott általános forgalmi adó	874 083	985 607		985 607
B407	Általános forgalmi adó visszatérítése				0
B408	Kamatbevételek	24 835	30 000		30 000
B409	Egyéb pénzügyi műveletek bevételei				0
B410	Biztosító által fizetett kártérítés	379 412			0
B411	Egyéb működési bevételek	197 235	200 000		200 000
B5	**Felhalmozási bevételek**	0	0	0	0
B6	**Működési célú átvett pénzeszközök**	1 000 000	0	0	0
B64	Működési célú visszatérítendő támogatások, kölcsönök visszatérülése ÁH-on kívülről	1 000 000			0
B65	Egyéb működési célú átvett pénzeszközök				0
B7	**Felhalmozási célú átvett pénzeszközök**	107 385	0	0	0
	Egyéb felhalmozási célú pénzeszközök ÁH-on kívülről	107 385			0
B1-B7	**Költségvetési bevételek**	11 449 636	6 099 560	0	6 099 560
B8	**Finanszírozási bevételek**	0	340 379 511	0	340 379 511
B81	Belföldi finanszírozás bevételei	0	340 379 511	0	340 379 511
B8131	Előző év költségvetési maradványának igénybevétele	0	340 379 511	0	340 379 511
	Működési pénzmaradvány		340 379 511		340 379 511
	Fejlesztési pénzmaradvány				0
B1-B7+B8	**Bevételek összesen**	11 449 636	346 479 071	0	346 479 071

Harkány Város Önkormányzatának funkcionális szerinti bevételei és kiadásai
2019

Kormányzati funkció:

011130 Önk-ok és onk-i hivatalok jogalkotó ás ált.igazgatási tevékenysége

7.1 melléklet a /2019. (. .) rendelethez

Rovat-szám	Kiemelt előirányzatok	2018 várható	Kötelező feladatok	Önként vállalt feladatok	Eredeti előirányzat

Harkány Város Önkormányzatának funkcionális szerinti bevételei és kiadásai
2019

Kormányzati funkció:

011130 Önk-ok és onk-i hivatalok jogalkotó ás ált.igazgatási tevékenysége

7.1 melléklet a /2019. (. .) rendelethez

Rovat-szám	Kiemelt előirányzatok	2018 várható	Kötelező feladatok	Önként vállalt feladatok	Eredeti előirányzat
K1	**Személyi juttatások**	23 574 855	30 847 320	0	30 847 320
K11	Foglalkoztatottak személyi juttatásai	1 607 951	3 651 640	0	3 651 640
K1101	Törvény szerinti illetmények, munkabérek	900 006	2 460 000		2 460 000
K1102	Normatív jutalmak		100 000		
K1103	Céljuttatás, projektprémium				0
K1104	Készenléti, ügyeleti, helyettesítési díj, túlóra, túlszolgálat				0
K1105	Végkielégítés				0
K1106	Jubileumi jutalom				0
K1107	Béren kívüli juttatások	300 000	540 000		540 000
K1109	Közlekedési költségtérítés	378 000	551 640		551 640
K1110	Egyéb költségtérítések				0
K1112	Szociális támogatás				0
K1113	Foglalkoztatottak egyéb szemályi juttatásai	29 945			0
K12	Külső személyi juttatások	21 966 904	27 195 680	0	27 195 680
K121	Választott tisztségviselők juttatásai	17 004 063	19 595 680		19 595 680
K122	Munkavégzésre irányuló egyéb jogviszonyban nem saját fogl. fizetett juttatások	2 270 100	2 600 000		2 600 000
K123	Egyéb külső személyi juttatások	2 692 741	5 000 000		5 000 000
K2	**Munkaadókat terhelő járulékok és szociális hozzájárulási adó**	7 582 164	9 509 139	0	9 509 139
	Szociális hozzájárulási adó	4 550 630	4 737 195		4 737 195
	Rehabilitációs hozzájárulás		2 413 800		2 413 800
	Egészségügyi hozzájárulás	1 677 583	1 332 864		1 332 864
	Táppénz hozzájárulás	59 612			0
	Munkáltatót terhelő személyi jövedelemadó	1 294 339	1 025 280		1 025 280
K3	**Dologi kiadások**	49 995 903	57 076 543	0	57 076 543
K31	Készletbeszerzés	2 180 361	2 200 000		2 200 000
K32	Kommunikációs szolgáltatások	725 557	730 000		730 000
K33	Szolgáltatási kiadások	16 795 485	16 740 000	0	16 740 000
K331	Közüzemi díjak				0
K332	Vásárolt élelmezés	18 653	20 000		20 000
K333	Bérleti és lízing díjak	359 762	360 000		360 000
K334	Karbantartási, kisjavítási szolgáltatások	718 173	720 000		720 000
K335	Közvetített szolgáltatások	538 004	540 000		540 000
K336	Szakmai tevékenységet segítő szolgáltatások	5 551 859	5 500 000		5 500 000
K337	Egyéb szolgáltatások	9 609 034	9 600 000		9 600 000
K34	Kiküldetések, reklám- és propagandakiadások	4 361 810	4 500 000		4 500 000
K35	Különféle befizetések és egyéb dologi kiadások	25 932 690	32 906 543	0	32 906 543
	Előzetesen felszámított és fizetendő általános forgalmi adó	22 992 402	29 818 309		29 818 309
	Kamatkiadások				0
K355	Egyéb dologi kiadások	2 940 288	3 088 234		3 088 234
K4	**Ellátottak pénzbeli juttatásai**				0
K5	**Egyéb működési célú kiadások**	9 600 000	109 800 000	0	109 800 000
K502	Elvonások és befizetések				0
K504	Működési célú visszatérítendő támogatások, kölcsönök nyújtása ÁH-on belülre	2 000 000			0
K506	Egyéb működési célú támogatások államháztartáson belülre				0
K508	Működési célú visszatérítendő támogatások, kölcsönök nyújtása ÁH-on kívülre	1 000 000			0
K512	Egyéb működési célú támogatások államháztartáson kívülre	6 600 000	9 800 000		9 800 000
K513	Tartalékok	0	100 000 000	0	100 000 000
	Általános tartalék		100 000 000		100 000 000
	Céltartalék				0
K6	**Beruházások**	7 460 701	22 259 841		22 259 841

Harkány Város Önkormányzatának funkcionális szerinti bevételei és kiadásai
2019

Kormányzati funkció:

011130 Önk-ok és onk-i hivatalok jogalkotó ás ált.igazgatási tevékenysége

7.1 melléklet a /2019. (. .) rendelethez

Rovat-szám	Kiemelt előirányzatok	2018 várható	Kötelező feladatok	Önként vállalt feladatok	Eredeti előirányzat
K67	Beruházási célú előzetesen felszámított általános forgalmi adó	1 735 749	6 010 159		6 010 159
K7	**Felújítások**	702 607			0
K74	Felújítási célú előzetesen felszámított általános forgalmi adó	73 807			0
K8	**Egyéb felhalmozási célú kiadások**				0
K1-K8	**Költségvetési kiadások**	100 725 786	235 503 002	0	235 503 002
K9	**Finanszírozási kiadások**	0	0	0	0
K1-K8+K9	**Kiadások összesen**	100 725 786	235 503 002	0	235 503 002

110 976 069

Harkány Város Önkormányzatának funkcionális szerinti bevételei és kiadásai

2019

Kormányzati funkció:

013320 Köztemető-fenntartás és működtetés

7.2 melléklet a /2019. (. .) rendelethez

Rovat-szám	Kiemelt előirányzatok	2018 várható	Kötelező feladatok	Önként vállalt feladatok	Eredeti előirányzat
B1	**Működési célú támogatások államháztartáson belülről**	0	0	0	0
B2	**Felhalmozási célú támogatások ÁH-on belülről**	0	0	0	0
	Felhalmozási vélú önkormányzati támogatások				0
	Egyéb felhalmozási célú támogatások bevételei Áht-n belülről				0
B3	**Közhatalmi bevételek**	0	0	0	0
B4	**Működési bevételek**	45 720	45 720	0	45 720
B401	Készletértékesítés ellenértéke				0
B402	Szolgáltatások ellenértéke	36 000	36 000		36 000
B406	Kiszámlázott általános forgalmi adó	9 720	9 720		9 720
B5	**Felhalmozási bevételek**	0	0	0	0
B6	**Működési célú átvett pénzeszközök**	0	0	0	0
B7	**Felhalmozási célú átvett pénzeszközök**	0	0	0	0
	Egyéb felhalmozási célú pénzeszközök ÁH-on kívülről				0
B1-B7	**Költségvetési bevételek**	45 720	45 720	0	45 720
B8	**Finanszírozási bevételek**	0	0	0	0
B1-B7+B8	**Bevételek összesen**	45 720	45 720	0	45 720

K1	**Személyi juttatások**	0	0	0	0
K2	**Munkaadókat terhelő járulékok és szociális hozzájárulási adó**	0	0	0	0
K3	**Dologi kiadások**	1 570 586	1 581 150	0	1 581 150
K31	Készletbeszerzés	233 820	240 000		240 000
K32	Kommunikációs szolgáltatások				0
K33	Szolgáltatási kiadások	1 002 864	1 005 000	0	1 005 000
K331	Közüzemi díjak	42 864	45 000		45 000
K332	Vásárolt élelmezés				0
K333	Bérleti és lízing díjak				0
K334	Karbantartási, kisjavítási szolgáltatások				0
K335	Közvetített szolgáltatások				0
K336	Szakmai tevékenységet segítő szolgáltatások				0
K337	Egyéb szolgáltatások	960 000	960 000		960 000
K34	Kiküldetések, reklám- és propagandakiadások				0
K35	Különféle befizetések és egyéb dologi kiadások	333 902	336 150	0	336 150
	Előzetesen felszámított és fizetendő általános forgalmi adó	333 902	336 150		336 150
	Kamatkiadások				0
K355	Egyéb dologi kiadások				0
K4	**Ellátottak pénzbeli juttatásai**				0
K5	**Egyéb működési célú kiadások**	0	0	0	0
K6	**Beruházások**				0
K67	Beruházási célú előzetesen felszámított általános forgalmi adó				0
K7	**Felújítások**				0
K74	Felújítási célú előzetesen felszámított általános forgalmi adó				0
K8	**Egyéb felhalmozási célú kiadások**				0
K1-K8	**Költségvetési kiadások**	1 570 586	1 581 150	0	1 581 150

Harkány Város Önkormányzatának funkcionális szerinti bevételei és kiadásai

2019

Kormányzati funkció:

013320 Köztemető-fenntartás és működtetés

7.2 melléklet a /2019. (. .) rendelethez

Rovat-szám	Kiemelt előirányzatok	2018 várható	Kötelező feladatok	Önként vállalt feladatok	Eredeti előirányzat
K9	Finanszírozási kiadások	0	0	0	0
K1-K8+K9	Kiadások összesen	1 570 586	1 581 150	0	1 581 150

-1 535 430

Harkány Város Önkormányzatának funkcionális szerinti bevételei és kiadásai

2019

Kormányzati funkció:

013350 Az önk.-i vagyonnal való gazdálkodással kapcs. Feladatok

7.3 melléklet a /2019. (. .) rendelethez

Rovat-szám	Kiemelt előirányzatok	2018 várható	Kötelező feladatok	Önként vállalt feladatok	Eredeti előirányzat
B1	**Működési célú támogatások államháztartáson belülről**	0	0	0	0
B2	**Felhalmozási célú támogatások ÁH-on belülről**	0	0	0	0
B3	**Közhatalmi bevételek**	0	0	0	0
B4	**Működési bevételek**	1 430 145	0	0	0
B401	Készletértékesítés ellenértéke				0
B402	Szolgáltatások ellenértéke	182 150			0
B406	Kiszámlázott általános forgalmi adó	1 231 200			0
B407	Általános forgalmi adó visszatérítése				0
B408	Kamatbevételek	16 795			0
B5	**Felhalmozási bevételek**	14 640 200	7 695 000	0	7 695 000
B51	Immateriális javak értékesítése				0
B52	Ingatlanok értékesítése	14 640 200	7 695 000		7 695 000
B53	Egyéb tárgyi eszközök értékesítése				0
B54	Részesedések értékesítése				0
B55	Részesedések megszűnéséhez kapcsolódó bevételek				0
B6	**Működési célú átvett pénzeszközök**	0	0	0	0
B7	**Felhalmozási célú átvett pénzeszközök**	0	0	0	0
	Egyéb felhalmozási célú pénzeszközök ÁH-on kívülről				0
B1-B7	**Költségvetési bevételek**	16 070 345	7 695 000	0	7 695 000
B8	**Finanszírozási bevételek**	0	0	0	0
B1-B7+B8	**Bevételek összesen**	16 070 345	7 695 000	0	7 695 000

K1	**Személyi juttatások**	0	0	0	0
K2	**Munkaadókat terhelő járulékok és szociális hozzájárulási adó**	0	0	0	0
K3	**Dologi kiadások**	2 438	0	0	0
K31	Készletbeszerzés				0
K32	Kommunikációs szolgáltatások				0
K33	Szolgáltatási kiadások	1 920	0	0	0
K331	Közüzemi díjak	1 920			0
K35	Különféle befizetések és egyéb dologi kiadások	518	0	0	0
K4	**Ellátottak pénzbeli juttatásai**				0
K5	**Egyéb működési célú kiadások**	0	0	0	0
K6	**Beruházások**	722 625	1 968 504		1 968 504
K67	Beruházási célú előzetesen felszámított általános forgalmi adó	114 163	531 496		531 496
K7	**Felújítások**	13 181 183	66 276 410		66 276 410
K74	Felújítási célú előzetesen felszámított általános forgalmi adó	3 366 955	17 894 630		17 894 630
K8	**Egyéb felhalmozási célú kiadások**				0
K1-K8	**Költségvetési kiadások**	17 387 364	86 671 040	0	86 671 040
K9	**Finanszírozási kiadások**	0	0	0	0
K1-K8+K9	**Kiadások összesen**	17 387 364	86 671 040	0	86 671 040

-78 976 040

Harkány Város Önkormányzatának funkcionális szerinti bevételei és kiadásai

2019

Kormányzati funkció:

018010 Önkormányzatok elszámolásai a központi költségvetéssel

7.4 melléklet a /2019. (. .) rendelethez

Rovat-szám	Kiemelt előirányzatok	2018 várható	Kötelező feladatok	Önként vállalt feladatok	Eredeti előirányzat
B1	**Működési célú támogatások államháztartáson belülről**	419 773 618	475 234 735	0	475 234 735
B11	Önkormányzatok működési támogatásai	419 773 618	458 484 335	0	458 484 335
B111	Helyi önkormányzatok működésének általános támogatása	220 275 600	251 398 914		251 398 914
B112	Települési önkormányzatok egyes köznevelési feladatainak támogatása	109 728 751	108 088 484		108 088 484
B113	Települési önkormányzatok szociális, gyermekjóléti feladatainak támogatása	73 226 411	93 444 247		93 444 247
B114	Települési önkormányzatok kulturális feladatainak támogatása	7 851 543	5 552 690		5 552 690
B115	Működési célú költségvetési támogatások és kiegészítő támogatások	7 670 105			0
B116	Elszámolásból származó bevételek	1 021 208			0
B12	Elvonások és befizetések bevételei				0
B13	Működési célú garancia- és kezességvállalásból származó megtérülések ÁH-on belülről				0
B14	Működési célú visszatérítendő támogatások, kölcsönök visszatérülése ÁH-on belülről				0
B15	Működési célú visszatérítendő támogatások, kölcsönök igénybevétele ÁH-on belülről				0
B16	Egyéb működési célú támogatások bevételei államháztartáson belülről		16 750 400		16 750 400
B2	**Felhalmozási célú támogatások ÁH-on belülről**	0	0	0	0
B3	**Közhatalmi bevételek**	0	0	0	0
B4	**Működési bevételek**	0	0	0	0
B5	**Felhalmozási bevételek**	0	0	0	0
B6	**Működési célú átvett pénzeszközök**	0	0	0	0
B7	**Felhalmozási célú átvett pénzeszközök**	0	0	0	0
	Egyéb felhalmozási célú pénzeszközök ÁH-on kívülről				0
B1-B7	**Költségvetési bevételek**	419 773 618	475 234 735	0	475 234 735
B8	**Finanszírozási bevételek**	16 920 538	0	0	0
B81	Belföldi finanszírozás bevételei	16 920 538	0	0	0
B814	Államháztartáson belüli megelőlegezések	16 920 538			
B816	Központi, irányító szervi támogatás				0
	Központi irányítású támogatás halmozódás miatt mínusz				0
B1-B7+B8	**Bevételek összesen**	436 694 156	475 234 735	0	475 234 735

K1	**Személyi juttatások**	0	0	0	0
K2	**Munkaadókat terhelő járulékok és szociális hozzájárulási adó**	0	0	0	0
K3	**Dologi kiadások**	0	0	0	0
K4	**Ellátottak pénzbeli juttatásai**				0
K5	**Egyéb működési célú kiadások**	0	0	0	0
K6	**Beruházások**				0
K67	Beruházási célú előzetesen felszámított általános forgalmi adó				0
K7	**Felújítások**				0
K74	Felújítási célú előzetesen felszámított általános forgalmi adó				0
K8	**Egyéb felhalmozási célú kiadások**				0
K1-K8	**Költségvetési kiadások**	0	0	0	0
K9	**Finanszírozási kiadások**	14 573 857	16 920 538	0	16 920 538
K914	Államháztartáson belüli megelőlegezések visszafizetése	14 573 857	16 920 538		
K1-K8+K9	**Kiadások összesen**	14 573 857	16 920 538	0	16 920 538

Harkány Város Önkormányzatának funkcionális szerinti bevételei és kiadásai

2019

Kormányzati funkció:

018030 Támogatási célú finanszírozási műveletek

7.5 melléklet a /2019. (. .) rendelethez

Rovat-szám	Kiemelt előirányzatok	2018 várható	Kötelező feladatok	Önként vállalt feladatok	Eredeti előirányzat
B1	**Működési célú támogatások államháztartáson belülről**	3 427 400	4 800 000	0	4 800 000
B16	Egyéb működési célú támogatások bevételei államháztartáson belülről	3 427 400	4 800 000		4 800 000
B2	**Felhalmozási célú támogatások ÁH-on belülről**	0	0	0	0
B3	**Közhatalmi bevételek**	0	0	0	0
B4	**Működési bevételek**	0	0	0	0
B5	**Felhalmozási bevételek**	0	0	0	0
B6	**Működési célú átvett pénzeszközök**	0	0	0	0
B7	**Felhalmozási célú átvett pénzeszközök**	0	0	0	0
	Egyéb felhalmozási célú pénzeszközök ÁH-on kívülről				0
B1-B7	**Költségvetési bevételek**	3 427 400	4 800 000	0	4 800 000
B8	**Finanszírozási bevételek**	1 148 577 159	0	0	0
B81	Belföldi finanszírozás bevételei	1 148 577 159	0	0	0
B8131	Előző év költségvetési maradványának igénybevétele	1 148 577 159	0	0	0
	Működési pénzmaradvány	1 148 577 159			0
	Fejlesztési pénzmaradvány				0
B1-B7+B8	**Bevételek összesen**	1 152 004 559	4 800 000	0	4 800 000

K1	**Személyi juttatások**	0	0	0	0
K2	**Munkaadókat terhelő járulékok és szociális hozzájárulási adó**	0	0	0	0
K3	**Dologi kiadások**	0	0	0	0
K4	**Ellátottak pénzbeli juttatásai**				0
K5	**Egyéb működési célú kiadások**	192 833 956	208 731 344	0	208 731 344
K502	Elvonások és befizetések				0
K504	Működési célú visszatérítendő támogatások, kölcsönök nyújtása ÁH-on belülre				0
K506	Egyéb működési célú támogatások államháztartáson belülre	181 333 956	208 731 344		208 731 344
K508	Működési célú visszatérítendő támogatások, kölcsönök nyújtása ÁH-on kívülre				0
K512	Egyéb működési célú támogatások államháztartáson kívülre	11 500 000			0
K513	Tartalékok	0	0	0	0
	Általános tartalék				0
	Céltartalék				0
K6	**Beruházások**				0
K67	Beruházási célú előzetesen felszámított általános forgalmi adó				0
K7	**Felújítások**				0
K74	Felújítási célú előzetesen felszámított általános forgalmi adó				0
K8	**Egyéb felhalmozási célú kiadások**				0
K1-K8	**Költségvetési kiadások**	192 833 956	208 731 344	0	208 731 344
K9	**Finanszírozási kiadások**	222 003 412	264 978 886	0	264 978 886
K915	Központi, irányító szervi támogatások folyósítása	222 003 412	264 978 886		264 978 886
K1-K8+K9	**Kiadások összesen**	414 837 368	473 710 230	0	473 710 230

-468 910 230

Harkány Város Önkormányzatának funkcionális szerinti bevételei és kiadásai

2019

Kormányzati funkció:

045120 Út, autópálya építése

7.6 melléklet a /2019. (. .) rendelethez

Rovat-szám	Kiemelt előirányzatok	2018 várható	Kötelező feladatok	Önként vállalt feladatok	Eredeti előirányzat
B1	**Működési célú támogatások államháztartáson belülről**	0	0	0	0
B2	**Felhalmozási célú támogatások ÁH-on belülről**	0	0	0	0
B3	**Közhatalmi bevételek**	0	0	0	0
B4	**Működési bevételek**	0	0	0	0
B5	**Felhalmozási bevételek**	0	0	0	0
B6	**Működési célú átvett pénzeszközök**	0	0	0	0
B7	**Felhalmozási célú átvett pénzeszközök**	0	0	0	0
	Egyéb felhalmozási célú pénzeszközök ÁH-on kívülről				0
B1-B7	**Költségvetési bevételek**	0	0	0	0
B8	**Finanszírozási bevételek**	0	0	0	0
B1-B7+B8	**Bevételek összesen**	0	0	0	0

K1	**Személyi juttatások**	0	0	0	0
K2	**Munkaadókat terhelő járulékok és szociális hozzájárulási adó**	0	0	0	0
K3	**Dologi kiadások**	0	0	0	0
K4	**Ellátottak pénzbeli juttatásai**				0
K5	**Egyéb működési célú kiadások**	0	0	0	0
K6	**Beruházások**		19 429 134		19 429 134
K67	Beruházási célú előzetesen felszámított általános forgalmi adó		5 245 866		5 245 866
K7	**Felújítások**		12 204 724		12 204 724
K74	Felújítási célú előzetesen felszámított általános forgalmi adó		3 295 276		3 295 276
K8	**Egyéb felhalmozási célú kiadások**				0
K1-K8	**Költségvetési kiadások**	0	40 175 000	0	40 175 000
K9	**Finanszírozási kiadások**	0	0	0	0
K1-K8+K9	**Kiadások összesen**	0	40 175 000	0	40 175 000

-40 175 000

Harkány Város Önkormányzatának funkcionális szerinti bevételei és kiadásai

2019

Kormányzati funkció:

045160 Közutak, hidak, alagutak üzemeltetése, fenntartása

7.7 melléklet a /2019. (. .) rendelethez

Rovat-szám	Kiemelt előirányzatok	2018 várható	Kötelező feladatok	Önként vállalt feladatok	Eredeti előirányzat
B1	**Működési célú támogatások államháztartáson belülről**	0	0	0	0
B2	**Felhalmozási célú támogatások ÁH-on belülről**	0	0	0	0
	Felhalmozási vélú önkormányzati támogatások				0
	Egyéb felhalmozási célú támogatások bevételei Áht-n belülről				0
B3	**Közhatalmi bevételek**	0	0	0	0
B4	**Működési bevételek**	0	0	0	0
B5	**Felhalmozási bevételek**	0	0	0	0
B6	**Működési célú átvett pénzeszközök**	0	0	0	0
B7	**Felhalmozási célú átvett pénzeszközök**	0	0	0	0
	Egyéb felhalmozási célú pénzeszközök ÁH-on kívülről				0
B1-B7	**Költségvetési bevételek**	0	0	0	0
B8	**Finanszírozási bevételek**	0	0	0	0
B1-B7+B8	**Bevételek összesen**	0	0	0	0

K1	**Személyi juttatások**	0	0	0	0
K2	**Munkaadókat terhelő járulékok és szociális hozzájárulási adó**	0	0	0	0
K3	**Dologi kiadások**	2 348 881	2 489 201	0	2 489 201
K31	Készletbeszerzés	823 303	800 000		800 000
K32	Kommunikációs szolgáltatások				0
K33	Szolgáltatási kiadások	1 026 208	1 243 701	0	1 243 701
K331	Közüzemi díjak				0
K332	Vásárolt élelmezés				0
K333	Bérleti és lízing díjak				0
K334	Karbantartási, kisjavítási szolgáltatások	744 000	1 093 701		1 093 701
K335	Közvetített szolgáltatások				0
K336	Szakmai tevékenységet segítő szolgáltatások				0
K337	Egyéb szolgáltatások	282 208	150 000		150 000
K34	Kiküldetések, reklám- és propagandakiadások				0
K35	Különféle befizetések és egyéb dologi kiadások	499 370	445 500	0	445 500
	Előzetesen felszámított és fizetendő általános forgalmi adó	499 370	445 500		445 500
K4	**Ellátottak pénzbeli juttatásai**				0
K5	**Egyéb működési célú kiadások**	0	0	0	0
K6	**Beruházások**	224 410			0
K67	Beruházási célú előzetesen felszámított általános forgalmi adó	60 590			0
K7	**Felújítások**	7 303 750			0
K74	Felújítási célú előzetesen felszámított általános forgalmi adó	1 972 011			0
K8	**Egyéb felhalmozási célú kiadások**				0
K1-K8	**Költségvetési kiadások**	11 909 642	2 489 201	0	2 489 201
K9	**Finanszírozási kiadások**	0	0	0	0
K1-K8+K9	**Kiadások összesen**	11 909 642	2 489 201	0	2 489 201

-2 489 201

Harkány Város Önkormányzatának funkcionális szerinti bevételei és kiadásai

2019

Kormányzati funkció:

045170 Parkoló, garázs üzemeltetése, fenntartása

7.8 melléklet a /2019. (. .) rendelethez

Rovat-szám	Kiemelt előirányzatok	2018 várható	Kötelező feladatok	Önként vállalt feladatok	Eredeti előirányzat
B1	**Működési célú támogatások államháztartáson belülről**	0	0	0	0
B2	**Felhalmozási célú támogatások ÁH-on belülről**	0	0	0	0
B3	**Közhatalmi bevételek**	12 310 893	11 000 000	0	11 000 000
B36	Egyéb közhatalmi bevételek	12 310 893	11 000 000	0	11 000 000
	Helyszíni bírság és közigazgatási bírság	12 310 893	11 000 000		11 000 000
B4	**Működési bevételek**	59 295 615	54 000 000	0	54 000 000
B401	Készletértékesítés ellenértéke				0
B402	Szolgáltatások ellenértéke	46 742 366	42 519 685		42 519 685
B406	Kiszámlázott általános forgalmi adó	12 553 249	11 480 315		11 480 315
B5	**Felhalmozási bevételek**	0	0	0	0
B6	**Működési célú átvett pénzeszközök**	0	0	0	0
B7	**Felhalmozási célú átvett pénzeszközök**	0	0	0	0
B1-B7	**Költségvetési bevételek**	71 606 508	65 000 000	0	65 000 000
B8	**Finanszírozási bevételek**	0	0	0	0
B1-B7+B8	**Bevételek összesen**	71 606 508	65 000 000	0	65 000 000

K1	**Személyi juttatások**	12 922 291	15 732 000	0	15 732 000
K11	Foglalkoztatottak személyi juttatásai	12 827 053	15 732 000	0	15 732 000
K1101	Törvény szerinti illetmények, munkabérek	10 201 393	11 751 000		11 751 000
K1102	Normatív jutalmak	1 455 500	2 591 000		
K1103	Céljuttatás, projektprémium				0
K1104	Készenléti, ügyeleti, helyettesítési díj, túlóra, túlszolgálat	600 000	850 000		850 000
K1105	Végkielégítés				0
K1106	Jubileumi jutalom				0
K1107	Béren kívüli juttatások	422 740	540 000		540 000
K1109	Közlekedési költségtérítés	28 355			0
K1110	Egyéb költségtérítések				0
K1112	Szociális támogatás				0
K1113	Foglalkoztatottak egyéb személyi juttatásai	119 065			0
K12	Külső személyi juttatások	95 238	0	0	0
K121	Választott tisztségviselők juttatásai				0
K122	Munkavégzésre irányuló egyéb jogviszonyban nem saját fogl. fizetett juttatások				0
K123	Egyéb külső személyi juttatások	95 238			0
K2	**Munkaadókat terhelő járulékok és szociális hozzájárulási adó**	2 595 133	5 950 554	0	5 950 554
	Szociális hozzájárulási adó	2 417 248	2 962 440		2 962 440
	Rehabilitációs hozzájárulás				0
	Egészségügyi hozzájárulás	69 727	1 688 934		1 688 934
	Táppénz hozzájárulás	39 201			0
	Munkáltatót terhelő személyi jövedelemadó	68 957	1 299 180		1 299 180
K3	**Dologi kiadások**	6 051 846	7 638 200	0	7 638 200
K31	Készletbeszerzés	528 737	530 000		530 000
K32	Kommunikációs szolgáltatások	435 761	440 000		440 000
K33	Szolgáltatási kiadások	4 416 831	4 450 000	0	4 450 000
K334	Karbantartási, kisjavítási szolgáltatások	2 674 162	2 700 000		2 700 000

K335	Közvetített szolgáltatások				0
K336	Szakmai tevékenységet segítő szolgáltatások				0
K337	Egyéb szolgáltatások	1 742 669	1 750 000		1 750 000
K34	Kiküldetések, reklám- és propagandakiadások	53 500			0
K35	Különféle befizetések és egyéb dologi kiadások	617 017	2 218 200	0	2 218 200
	Előzetesen felszámított és fizetendő általános forgalmi adó	617 017	2 218 200		2 218 200
K4	**Ellátottak pénzbeli juttatásai**				0
K5	**Egyéb működési célú kiadások**	0	0	0	0
K6	**Beruházások**	1 406 934	393 701		393 701
K67	Beruházási célú előzetesen felszámított általános forgalmi adó	379 872	106 299		106 299
K7	**Felújítások**				0
K74	Felújítási célú előzetesen felszámított általános forgalmi adó				0
K8	**Egyéb felhalmozási célú kiadások**				0
K1-K8	**Költségvetési kiadások**	23 356 076	29 820 754	0	29 820 754
K9	**Finanszírozási kiadások**	0	0	0	0
K1-K8+K9	**Kiadások összesen**	23 356 076	29 820 754	0	29 820 754

35 179 246

Harkány Város Önkormányzatának funkcionális szerinti bevételei és kiadásai

2019

Kormányzati funkció:

046020 Vezetékes műsorelosztás, városi és kábeltelevíziós rendszerek

7.9 melléklet a /2019. (. .) rendelethez

Rovat-szám	Kiemelt előirányzatok	2018 várható	Kötelező feladatok	Önként vállalt feladatok	Eredeti előirányzat
B1	**Működési célú támogatások államháztartáson belülről**	0	0	0	0
B2	**Felhalmozási célú támogatások ÁH-on belülről**	0	0	0	0
B3	**Közhatalmi bevételek**	0	0	0	0
B4	**Működési bevételek**	0	0	0	0
B5	**Felhalmozási bevételek**	0	0	0	0
B6	**Működési célú átvett pénzeszközök**	0	0	0	0
B7	**Felhalmozási célú átvett pénzeszközök**	0	0	0	0
B1-B7	**Költségvetési bevételek**	0	0	0	0
B8	**Finanszírozási bevételek**	0	0	0	0
B1-B7+B8	**Bevételek összesen**	0	0	0	0

K1	**Személyi juttatások**	0	0	0	0
K2	**Munkaadókat terhelő járulékok és szociális hozzájárulási adó**	0	0	0	0
K3	**Dologi kiadások**	589 646	0	0	0
K4	**Ellátottak pénzbeli juttatásai**				0
K5	**Egyéb működési célú kiadások**	0	0	0	0
K6	**Beruházások**				0
K67	Beruházási célú előzetesen felszámított általános forgalmi adó				0
K7	**Felújítások**				0
K74	Felújítási célú előzetesen felszámított általános forgalmi adó				0
K8	**Egyéb felhalmozási célú kiadások**				0
K1-K8	**Költségvetési kiadások**	589 646	0	0	0
K9	**Finanszírozási kiadások**	0	0	0	0
K1-K8+K9	**Kiadások összesen**	589 646	0	0	0

0

Harkány Város Önkormányzatának funkcionális szerinti bevételei és kiadásai

2019

Kormányzati funkció:

047120 Piac üzemeltetése

7.10 melléklet a /2019. (. .) rendelethez

Rovat-szám	Kiemelt előirányzatok	2018 várható	Kötelező feladatok	Önként vállalt feladatok	Eredeti előirányzat
B1	**Működési célú támogatások államháztartáson belülről**	0	0	0	0
B2	**Felhalmozási célú támogatások ÁH-on belülről**	0	0	0	0
B3	**Közhatalmi bevételek**	0	0	0	0
B4	**Működési bevételek**	38 674 800	37 000 000	0	37 000 000
B401	Készletértékesítés ellenértéke				0
B402	Szolgáltatások ellenértéke	34 416 146	32 832 283		32 832 283
B403	Közvetített szolgáltatás ellenértéke	3 411 600	3 400 000		3 400 000
B404	Tulajdonosi bevételek	0	0	0	0
B405	Ellátási díjak				0
B406	Kiszámlázott általános forgalmi adó	486 477	467 717		467 717
B407	Általános forgalmi adó visszatérítése				0
B408	Kamatbevételek				0
B409	Egyéb pénzügyi műveletek bevételei				0
B410	Biztosító által fizetett kártérítés				0
B411	Egyéb működési bevételek	360 577	300 000		300 000
B5	**Felhalmozási bevételek**	0	0	0	0
B6	**Működési célú átvett pénzeszközök**	0	0	0	0
B64	Működési célú visszatérítendő támogatások, kölcsönök visszatérülése ÁH-on kívülről				0
B65	Egyéb működési célú átvett pénzeszközök				0
B7	**Felhalmozási célú átvett pénzeszközök**	0	0	0	0
	Egyéb felhalmozási célú pénzeszközök ÁH-on kívülről				0
B1-B7	**Költségvetési bevételek**	38 674 800	37 000 000	0	37 000 000
B8	**Finanszírozási bevételek**	0	0	0	0
B1-B7+B8	**Bevételek összesen**	38 674 800	37 000 000	0	37 000 000

K1	**Személyi juttatások**	9 060 398	10 273 920	0	10 273 920
K11	Foglalkoztatottak személyi juttatásai	9 060 398	10 273 920	0	10 273 920
K1101	Törvény szerinti illetmények, munkabérek	8 406 763	9 150 000		9 150 000
K1102	Normatív jutalmak		500 000		
K1103	Céljuttatás, projektprémium				0
K1104	Készenléti, ügyeleti, helyettesítési díj, túlóra, túlszolgálat				0
K1105	Végkielégítés				0
K1106	Jubileumi jutalom				0
K1107	Béren kívüli juttatások	375 000	450 000		450 000
K1109	Közlekedési költségtérítés	119 640	173 920		173 920
K1110	Egyéb költségtérítések	24 400			0
K1112	Szociális támogatás				0
K1113	Foglalkoztatottak egyéb szemályi juttatásai	134 595			0
K12	Külső személyi juttatások	0	0	0	0
K2	**Munkaadókat terhelő járulékok és szociális hozzájárulási adó**	1 327 113	2 064 945	0	2 064 945
	Szociális hozzájárulási adó	1 183 505	1 881 750		1 881 750
	Rehabilitációs hozzájárulás				0
	Egészségügyi hozzájárulás	73 659	103 545		103 545
	Táppénz hozzájárulás				0

Rovat-szám	Kiemelt előirányzatok	2018 várható	Kötelező feladatok	Önként vállalt feladatok	Eredeti előirányzat
	Munkáltatót terhelő személyi jövedelemadó	69 949	79 650		79 650
K3	**Dologi kiadások**	8 442 557	9 685 200	0	9 685 200
K31	Készletbeszerzés	721 764	720 000		720 000
K32	Kommunikációs szolgáltatások	159 600	160 000		160 000
K33	Szolgáltatási kiadások	6 019 033	6 980 000	0	6 980 000
K331	Közüzemi díjak	5 205 366	6 170 000		6 170 000
K332	Vásárolt élelmezés				0
K333	Bérleti és lízing díjak				0
K334	Karbantartási, kisjavítási szolgáltatások	36 767	30 000		30 000
K335	Közvetített szolgáltatások				0
K336	Szakmai tevékenységet segítő szolgáltatások				0
K337	Egyéb szolgáltatások	776 900	780 000		780 000
K34	Kiküldetések, reklám- és propagandakiadások				0
K35	Különféle befizetések és egyéb dologi kiadások	1 542 160	1 825 200	0	1 825 200
	Előzetesen felszámított és fizetendő általános forgalmi adó	1 542 062	1 825 200		1 825 200
	Kamatkiadások				0
K355	Egyéb dologi kiadások	98			0
K4	**Ellátottak pénzbeli juttatásai**				0
K5	**Egyéb működési célú kiadások**	0	0	0	0
K6	**Beruházások**	0			0
K67	Beruházási célú előzetesen felszámított általános forgalmi adó	0			0
K7	**Felújítások**	1 071 656			0
K74	Felújítási célú előzetesen felszámított általános forgalmi adó	289 349			0
K8	**Egyéb felhalmozási célú kiadások**				0
K1-K8	**Költségvetési kiadások**	20 191 073	22 024 065	0	22 024 065
K9	**Finanszírozási kiadások**	0	0	0	0
K1-K8+K9	**Kiadások összesen**	20 191 073	22 024 065	0	22 024 065

14 975 935

Harkány Város Önkormányzatának funkcionális szerinti bevételei és kiadásai

2019

Kormányzati funkció:

047320 Turizmusfjlesztési támogatások és tevékenységek

7.11 melléklet a /2019. (. .) rendelethez

Rovat-szám	Kiemelt előirányzatok	2018 várható	Kötelező feladatok	Önként vállalt feladatok	Eredeti előirányzat
B1	**Működési célú támogatások államháztartáson belülről**	0	0	0	0
B2	**Felhalmozási célú támogatások ÁH-on belülről**	0	0	0	0
B3	**Közhatalmi bevételek**	0	0	0	0
B4	**Működési bevételek**	0	0	0	0
B5	**Felhalmozási bevételek**	0	0	0	0
B6	**Működési célú átvett pénzeszközök**	0	0	0	0
B7	**Felhalmozási célú átvett pénzeszközök**	0	0	0	0
B1-B7	**Költségvetési bevételek**	0	0	0	0
B8	**Finanszírozási bevételek**	0	0	0	0
B1-B7+B8	**Bevételek összesen**	0	0	0	0

K1	**Személyi juttatások**	0	0	0	0
K2	**Munkaadókat terhelő járulékok és szociális hozzájárulási adó**	0	0	0	0
K3	**Dologi kiadások**	0	0	0	0
K4	**Ellátottak pénzbeli juttatásai**				0
K5	**Egyéb működési célú kiadások**	42 436 560	0	48 502 082	48 502 082
K502	Elvonások és befizetések				0
K504	Működési célú visszatérítendő támogatások, kölcsönök nyújtása ÁH-on belülre				0
K506	Egyéb működési célú támogatások államháztartáson belülre				0
K508	Működési célú visszatérítendő támogatások, kölcsönök nyújtása ÁH-on kívülre				0
K512	Egyéb működési célú támogatások államháztartáson kívülre	42 436 560		48 502 082	48 502 082
K513	Tartalékok	0	0	0	0
	Általános tartalék				0
	Céltartalék				0
K6	**Beruházások**				0
K67	Beruházási célú előzetesen felszámított általános forgalmi adó				0
K7	**Felújítások**				0
K74	Felújítási célú előzetesen felszámított általános forgalmi adó				0
K8	**Egyéb felhalmozási célú kiadások**				0
K1-K8	**Költségvetési kiadások**	42 436 560	0	48 502 082	48 502 082
K9	**Finanszírozási kiadások**	0	0	0	0
K1-K8+K9	**Kiadások összesen**	42 436 560	0	48 502 082	48 502 082

-48 502 082

Harkány Város Önkormányzatának funkcionális szerinti bevételei és kiadásai

2019

Kormányzati funkció:

051030 Nem veszélyes hulladék vegyes begyűjtése, szállítása, átrakása

7.12 melléklet a /2019. (. .) rendelethez

Rovat-szám	Kiemelt előirányzatok	2018 várható	Kötelező feladatok	Önként vállalt feladatok	Eredeti előirányzat
B1	**Működési célú támogatások államháztartáson belülről**	0	0	0	0
B2	**Felhalmozási célú támogatások ÁH-on belülről**	0	0	0	0
B3	**Közhatalmi bevételek**	0	0	0	0
B4	**Működési bevételek**	0	0	0	0
B5	**Felhalmozási bevételek**	0	0	0	0
B6	**Működési célú átvett pénzeszközök**	0	0	0	0
B7	**Felhalmozási célú átvett pénzeszközök**	0	0	0	0
B1-B7	**Költségvetési bevételek**	0	0	0	0
B8	**Finanszírozási bevételek**	0	0	0	0
B1-B7+B8	**Bevételek összesen**	0	0	0	0

K1	**Személyi juttatások**	0	0	0	0
K2	**Munkaadókat terhelő járulékok és szociális hozzájárulási adó**	0	0	0	0
K3	**Dologi kiadások**	10 898 586	10 922 000	0	21 820 586
K31	Készletbeszerzés				0
K32	Kommunikációs szolgáltatások				0
K33	Szolgáltatási kiadások	8 581 572	8 600 000	0	17 181 572
K331	Közüzemi díjak				0
K332	Vásárolt élelmezés				0
K333	Bérleti és lízing díjak				0
K334	Karbantartási, kisjavítási szolgáltatások				0
K335	Közvetített szolgáltatások	8 581 572	8 600 000		17 181 572
K336	Szakmai tevékenységet segítő szolgáltatások				0
K337	Egyéb szolgáltatások				0
K34	Kiküldetések, reklám- és propagandakiadások				0
K35	Különféle befizetések és egyéb dologi kiadások	2 317 014	2 322 000	0	4 639 014
	Előzetesen felszámított és fizetendő általános forgalmi adó	2 317 014	2 322 000		4 639 014
	Kamatkiadások				0
K355	Egyéb dologi kiadások				0
K4	**Ellátottak pénzbeli juttatásai**				0
K5	**Egyéb működési célú kiadások**	0	0	0	0
K6	**Beruházások**	81 772			81 772
K67	Beruházási célú előzetesen felszámított általános forgalmi adó	22 078			22 078
K7	**Felújítások**				0
K74	Felújítási célú előzetesen felszámított általános forgalmi adó				0
K8	**Egyéb felhalmozási célú kiadások**				0
K1-K8	**Költségvetési kiadások**	11 002 436	10 922 000	0	21 924 436
K9	**Finanszírozási kiadások**	0	0	0	0
K1-K8+K9	**Kiadások összesen**	11 002 436	10 922 000	0	21 924 436

-21 924 436

Harkány Város Önkormányzatának funkcionális szerinti bevételei és kiadásai

2019

Kormányzati funkció:

052080 Szennyvízcsatorna építése, fenntartása, üzemeltetése

7.13 melléklet a /2019. (. .) rendelethez

Rovat-szám	Kiemelt előirányzatok	2018 várható	Kötelező feladatok	Önként vállalt feladatok	Eredeti előirányzat
B1	**Működési célú támogatások államháztartáson belülről**	0	0	0	0
B2	**Felhalmozási célú támogatások ÁH-on belülről**	0	0	0	0
B3	**Közhatalmi bevételek**	0	0	0	0
B4	**Működési bevételek**	8 246 372	6 724 000	0	6 724 000
B401	Készletértékesítés ellenértéke				0
B402	Szolgáltatások ellenértéke	1 210 629	1 200 000		1 200 000
B403	Közvetített szolgáltatás ellenértéke				0
B404	Tulajdonosi bevételek	5 282 577	4 094 488	0	4 094 488
	Tárgyi eszközök vagyonkezeléséből, értékesítéséből származó bevétel (haszonbérlet)				0
	Önkormányzati vagyon üzemeltetéséből, hasznosításából származó bevétel	5 282 577	4 094 488		4 094 488
	Önkormányzati vagyon vagyonkezelésbe adásából származó bevétel				0
	Osztalékok				0
B405	Ellátási díjak				0
B406	Kiszámlázott általános forgalmi adó	1 753 166	1 429 512		1 429 512
B5	**Felhalmozási bevételek**	0	0	0	0
B6	**Működési célú átvett pénzeszközök**	0	0	0	0
B64	Működési célú visszatérítendő támogatások, kölcsönök visszatérülése ÁH-on kívülről				0
B65	Egyéb működési célú átvett pénzeszközök				0
B7	**Felhalmozási célú átvett pénzeszközök**	420 000	375 000	0	375 000
	Egyéb felhalmozási célú pénzeszközök ÁH-on kívülről	420 000	375 000		375 000
B1-B7	**Költségvetési bevételek**	8 666 372	7 099 000	0	7 099 000
B8	**Finanszírozási bevételek**	0	0	0	0
B1-B7+B8	**Bevételek összesen**	8 666 372	7 099 000	0	7 099 000

K1	**Személyi juttatások**	0	0	0	0
K2	**Munkaadókat terhelő járulékok és szociális hozzájárulási adó**	0	0	0	0
K3	**Dologi kiadások**	83 820	76 200	0	76 200
K31	Készletbeszerzés				0
K32	Kommunikációs szolgáltatások				0
K33	Szolgáltatási kiadások	66 000	60 000	0	60 000
K337	Egyéb szolgáltatások	66 000	60 000		60 000
K34	Kiküldetések, reklám- és propagandakiadások				0
K35	Különféle befizetések és egyéb dologi kiadások	17 820	16 200	0	16 200
	Előzetesen felszámított és fizetendő általános forgalmi adó	17 820	16 200		16 200
K4	**Ellátottak pénzbeli juttatásai**				0
K5	**Egyéb működési célú kiadások**	0	0	0	0
K6	**Beruházások**	231 847			0
K67	Beruházási célú előzetesen felszámított általános forgalmi adó	62 599			0
K7	**Felújítások**	5 638 403	4 094 488		4 094 488
K74	Felújítási célú előzetesen felszámított általános forgalmi adó	1 522 369	1 105 512		1 105 512
K8	**Egyéb felhalmozási célú kiadások**				0
K1-K8	**Költségvetési kiadások**	7 539 038	5 276 200	0	5 276 200
K9	**Finanszírozási kiadások**	0	0	0	0

K1-K8+K9	**Kiadások összesen**	7 539 038	5 276 200	0	5 276 200

1 822 800

Harkány Város Önkormányzatának funkcionális szerinti bevételei és kiadásai

2019

Kormányzati funkció:

063080 Vízellátással kapcsolatos közmű építése, fenntartása, üzemeltetése

7.14 melléklet a /2019. (. .) rendelethez

Rovat-szám	Kiemelt előirányzatok	2018 várható	Kötelező feladatok	Önként vállalt feladatok	Eredeti előirányzat
B1	**Működési célú támogatások államháztartáson belülről**	0	0	0	0
B2	**Felhalmozási célú támogatások ÁH-on belülről**	0	0	0	0
B3	**Közhatalmi bevételek**	0	0	0	0
B4	**Működési bevételek**	6 750 101	7 723 950	0	7 723 950
B401	Készletértékesítés ellenértéke				0
B402	Szolgáltatások ellenértéke	885 038	885 000		885 000
B403	Közvetített szolgáltatás ellenértéke				0
B404	Tulajdonosi bevételek	4 430 000	5 196 850	0	5 196 850
	Tárgyi eszközök vagyonkezeléséből, értékesítéséből származó bevétel (haszonbérlet)				0
	Önkormányzati vagyon üzemeltetéséből, hasznosításából származó bevétel	4 430 000	5 196 850		5 196 850
	Önkormányzati vagyon vagyonkezelésbe adásából származó bevétel				0
	Osztalékok				0
B405	Ellátási díjak				0
B406	Kiszámlázott általános forgalmi adó	1 435 063	1 642 100		1 642 100
B5	**Felhalmozási bevételek**	0	0	0	0
B6	**Működési célú átvett pénzeszközök**	0	0	0	0
B7	**Felhalmozási célú átvett pénzeszközök**	0	0	0	0
B1-B7	**Költségvetési bevételek**	6 750 101	7 723 950	0	7 723 950
B8	**Finanszírozási bevételek**	0	0	0	0
B1-B7+B8	**Bevételek összesen**	6 750 101	7 723 950	0	7 723 950

K1	**Személyi juttatások**	0	0	0	0
K2	**Munkaadókat terhelő járulékok és szociális hozzájárulási adó**	0	0	0	0
K3	**Dologi kiadások**	0	0	0	0
K4	**Ellátottak pénzbeli juttatásai**				0
K5	**Egyéb működési célú kiadások**	0	0	0	0
K6	**Beruházások**	467 962	4 320 000		4 320 000
K67	Beruházási célú előzetesen felszámított általános forgalmi adó	126 350	1 166 400		1 166 400
K7	**Felújítások**	3 498 264	5 196 850		5 196 850
K74	Felújítási célú előzetesen felszámított általános forgalmi adó	911 079	1 403 150		1 403 150
K8	**Egyéb felhalmozási célú kiadások**				0
K1-K8	**Költségvetési kiadások**	5 003 655	12 086 400	0	12 086 400
K9	**Finanszírozási kiadások**	0	0	0	0
K1-K8+K9	**Kiadások összesen**	5 003 655	12 086 400	0	12 086 400

-4 362 450

Harkány Város Önkormányzatának funkcionális szerinti bevételei és kiadásai

2019

Kormányzati funkció:

064010 Közvilágítás

7.15 melléklet a /2019. (. .) rendelethez

Rovat-szám	Kiemelt előirányzatok	2018 várható	Kötelező feladatok	Önként vállalt feladatok	Eredeti előirányzat
B1	**Működési célú támogatások államháztartáson belülről**	0	0	0	0
B2	**Felhalmozási célú támogatások ÁH-on belülről**	0	0	0	0
B3	**Közhatalmi bevételek**	0	0	0	0
B4	**Működési bevételek**	0	0	0	0
B5	**Felhalmozási bevételek**	0	0	0	0
B6	**Működési célú átvett pénzeszközök**	0	0	0	0
B7	**Felhalmozási célú átvett pénzeszközök**	0	0	0	0
B1-B7	**Költségvetési bevételek**	0	0	0	0
B8	**Finanszírozási bevételek**	0	0	0	0
B1-B7+B8	**Bevételek összesen**	0	0	0	0

K1	**Személyi juttatások**	0	0	0	0
K2	**Munkaadókat terhelő járulékok és szociális hozzájárulási adó**	0	0	0	0
K3	**Dologi kiadások**	22 271 185	23 710 900	0	23 710 900
K31	Készletbeszerzés	128 000	130 000		130 000
K32	Kommunikációs szolgáltatások				0
K33	Szolgáltatási kiadások	17 496 254	18 540 000	0	18 540 000
K331	Közüzemi díjak	4 948 918	5 940 000		5 940 000
K332	Vásárolt élelmezés				0
K333	Bérleti és lízing díjak	10 982 182	11 000 000		11 000 000
K334	Karbantartási, kisjavítási szolgáltatások	1 565 154	1 600 000		1 600 000
K335	Közvetített szolgáltatások				0
K336	Szakmai tevékenységet segítő szolgáltatások				0
K337	Egyéb szolgáltatások				0
K34	Kiküldetések, reklám- és propagandakiadások				0
K35	Különféle befizetések és egyéb dologi kiadások	4 646 931	5 040 900	0	5 040 900
	Előzetesen felszámított és fizetendő általános forgalmi adó	4 646 931	5 040 900		5 040 900
	Kamatkiadások				0
K355	Egyéb dologi kiadások				0
K4	**Ellátottak pénzbeli juttatásai**				0
K5	**Egyéb működési célú kiadások**	0	0	0	0
K6	**Beruházások**				0
K67	Beruházási célú előzetesen felszámított általános forgalmi adó				0
K7	**Felújítások**				0
K74	Felújítási célú előzetesen felszámított általános forgalmi adó				0
K8	**Egyéb felhalmozási célú kiadások**				0
K1-K8	**Költségvetési kiadások**	22 271 185	23 710 900	0	23 710 900
K9	**Finanszírozási kiadások**	0	0	0	0
K1-K8+K9	**Kiadások összesen**	22 271 185	23 710 900	0	23 710 900

-23 710 900

Harkány Város Önkormányzatának funkcionális szerinti bevételei és kiadásai

2019

Kormányzati funkció:

066010 Zöldterület-kezelés

7.16 melléklet a /2019. (. .) rendelethez

Rovat-szám	Kiemelt előirányzatok	2018 várható	Kötelező feladatok	Önként vállalt feladatok	Eredeti előirányzat
B1	**Működési célú támogatások államháztartáson belülről**	1 080 000	810 000	0	810 000
B16	Egyéb működési célú támogatások bevételei államháztartáson belülről	1 080 000	810 000		810 000
B2	**Felhalmozási célú támogatások ÁH-on belülről**	0	0	0	0
B3	**Közhatalmi bevételek**	0	0	0	0
B4	**Működési bevételek**	0	0	0	0
B5	**Felhalmozási bevételek**	0	0	0	0
B6	**Működési célú átvett pénzeszközök**	0	0	0	0
B7	**Felhalmozási célú átvett pénzeszközök**	0	0	0	0
	Egyéb felhalmozási célú pénzeszközök ÁH-on kívülről				0
B1-B7	**Költségvetési bevételek**	1 080 000	810 000	0	810 000
B8	**Finanszírozási bevételek**	0	0	0	0
B1-B7+B8	**Bevételek összesen**	1 080 000	810 000	0	810 000

K1	**Személyi juttatások**	2 246 054	2 535 000	0	2 535 000
K11	Foglalkoztatottak személyi juttatásai	2 246 054	2 535 000	0	2 535 000
K1101	Törvény szerinti illetmények, munkabérek	2 146 499	2 340 000		2 340 000
K1107	Béren kívüli juttatások	75 000	75 000		75 000
K1109	Közlekedési költségtérítés		60 000		60 000
K1108	Egyéb költségtérítések		60 000		60 000
K1112	Szociális támogatás				0
K1113	Foglalkoztatottak egyéb szemályi juttatásai	24 555			0
K12	Külső személyi juttatások	0	0	0	0
K2	**Munkaadókat terhelő járulékok és szociális hozzájárulási adó**	476 941	528 135	0	528 135
	Szociális hozzájárulási adó	424 039	470 925		470 925
	Rehabilitációs hozzájárulás				0
	Egészségügyi hozzájárulás	28 951	31 506		31 506
	Táppénz hozzájárulás				0
	Munkáltatót terhelő személyi jövedelemadó	23 951	25 704		25 704
K3	**Dologi kiadások**	6 749 880	7 092 950	0	7 092 950
K31	Készletbeszerzés	70 481	70 000		70 000
K32	Kommunikációs szolgáltatások	14 111	15 000		15 000
K33	Szolgáltatási kiadások	5 246 467	5 500 000	0	5 500 000
K335	Közvetített szolgáltatások	4 188			0
K336	Szakmai tevékenységet segítő szolgáltatások				0
K337	Egyéb szolgáltatások	5 242 279	5 500 000		5 500 000
K34	Kiküldetések, reklám- és propagandakiadások				0
K35	Különféle befizetések és egyéb dologi kiadások	1 418 821	1 507 950	0	1 507 950
	Előzetesen felszámított és fizetendő általános forgalmi adó	1 418 821	1 507 950		1 507 950
K4	**Ellátottak pénzbeli juttatásai**				0
K5	**Egyéb működési célú kiadások**	0	0	0	0
K6	**Beruházások**				0
K67	Beruházási célú előzetesen felszámított általános forgalmi adó				0
K7	**Felújítások**				0
K74	Felújítási célú előzetesen felszámított általános forgalmi adó				0

K8	**Egyéb felhalmozási célú kiadások**				0
K1-K8	**Költségvetési kiadások**	9 472 875	10 156 085	0	10 156 085
K9	**Finanszírozási kiadások**	0	0	0	0
K1-K8+K9	**Kiadások összesen**	9 472 875	10 156 085	0	10 156 085

-9 346 085

Harkány Város Önkormányzatának funkcionális szerinti bevételei és kiadásai

2019

Kormányzati funkció:

066020 Város-, községgazdálkodási egyéb szolg.

7.17 melléklet a /2019. (. .) rendelethez

Rovat-szám	Kiemelt előirányzatok	2018 várható	Kötelező feladatok	Önként vállalt feladatok	Eredeti előirányzat
B1	**Működési célú támogatások államháztartáson belülről**	824 550	0	0	0
B16	Egyéb működési célú támogatások bevételei államháztartáson belülről	824 550			0
B2	**Felhalmozási célú támogatások ÁH-on belülről**	0	0	0	0
B3	**Közhatalmi bevételek**	0	0	0	0
B4	**Működési bevételek**	23 992 985	25 430 723	0	25 430 723
B401	Készletértékesítés ellenértéke				0
B402	Szolgáltatások ellenértéke	19 445 423	20 798 787		20 798 787
B403	Közvetített szolgáltatás ellenértéke	884 230	884 000		884 000
B404	Tulajdonosi bevételek	0	0	0	0
B405	Ellátási díjak				0
B406	Kiszámlázott általános forgalmi adó	3 635 539	3 747 936		3 747 936
B411	Egyéb működési bevételek	27 793			0
B5	**Felhalmozási bevételek**	77 000	0	0	0
B51	Immateriális javak értékesítése				0
B52	Ingatlanok értékesítése				0
B53	Egyéb tárgyi eszközök értékesítése	77 000			0
B54	Részesedések értékesítése				0
B55	Részesedések megszűnéséhez kapcsolódó bevételek				0
B6	**Működési célú átvett pénzeszközök**	267 500	0	0	0
B64	Működési célú visszatérítendő támogatások, kölcsönök visszatérülése ÁH-on kívülről				0
B65	Egyéb működési célú átvett pénzeszközök	267 500			0
B7	**Felhalmozási célú átvett pénzeszközök**	0	0	0	0
	Egyéb felhalmozási célú pénzeszközök ÁH-on kívülről				0
B1-B7	**Költségvetési bevételek**	25 162 035	25 430 723	0	25 430 723
B8	**Finanszírozási bevételek**	0	0	0	0
B1-B7+B8	**Bevételek összesen**	25 162 035	25 430 723	0	25 430 723

K1	**Személyi juttatások**	18 022 491	19 154 070	0	19 154 070
K11	Foglalkoztatottak személyi juttatásai	17 589 147	17 294 070	0	17 294 070
K1101	Törvény szerinti illetmények, munkabérek	13 821 807	12 660 000		12 660 000
K1102	Normatív jutalmak	330 500	1 000 000		
K1103	Céljuttatás, projektprémium	80 000	500 000		500 000
K1104	Készenléti, ügyeleti, helyettesítési díj, túlóra, túlszolgálat	1 704 924	1 900 000		1 900 000
K1105	Végkielégítés				0
K1106	Jubileumi jutalom				0
K1107	Béren kívüli juttatások	486 502	450 000		450 000
K1109	Közlekedési költségtérítés	45 915	344 070		344 070
K1110	Egyéb költségtérítések	-24 400			0
K1112	Szociális támogatás				0
K1113	Foglalkoztatottak egyéb szemályi juttatásai	1 143 899	440 000		440 000
K12	Külső személyi juttatások	433 344	1 860 000	0	1 860 000
K121	Választott tisztségviselők juttatásai				0
K122	Munkavégzésre irányuló egyéb jogviszonyban nem saját fogl. fizetett juttatások	360 000	1 860 000		1 860 000
K123	Egyéb külső személyi juttatások	73 344			0

Rovat-szám	Kiemelt előirányzatok	2018 várható	Kötelező feladatok	Önként vállalt feladatok	Eredeti előirányzat
K2	**Munkaadókat terhelő járulékok és szociális hozzájárulási adó**	3 486 582	3 727 125	0	3 727 125
	Szociális hozzájárulási adó	3 305 831	3 543 930		3 543 930
	Rehabilitációs hozzájárulás				0
	Egészségügyi hozzájárulás	92 249	103 545		103 545
	Táppénz hozzájárulás				0
	Munkáltatót terhelő személyi jövedelemadó	88 502	79 650		79 650

Rovat-szám	Kiemelt előirányzatok	2018 várható	Kötelező feladatok	Önként vállalt feladatok	Eredeti előirányzat
K3	**Dologi kiadások**	26 399 319	27 688 829	0	27 688 829
K31	Készletbeszerzés	6 812 392	6 900 000		6 900 000
K32	Kommunikációs szolgáltatások	63 221	65 000		65 000
K33	Szolgáltatási kiadások	14 924 425	15 100 829	0	15 100 829
K331	Közüzemi díjak	3 803 829	4 285 829		4 285 829
K332	Vásárolt élelmezés				0
K333	Bérleti és lízing díjak				0
K334	Karbantartási, kisjavítási szolgáltatások	2 739 306	2 300 000		2 300 000
K335	Közvetített szolgáltatások	344 989	345 000		345 000
K336	Szakmai tevékenységet segítő szolgáltatások	170 500	170 000		170 000
K337	Egyéb szolgáltatások	7 865 801	8 000 000		8 000 000
K34	Kiküldetések, reklám- és propagandakiadások	54 257	50 000		50 000
K35	Különféle befizetések és egyéb dologi kiadások	4 545 024	5 573 000	0	5 573 000
	Előzetesen felszámított és fizetendő általános forgalmi adó	4 367 062	5 373 000		5 373 000
	Kamatkiadások				0
K355	Egyéb dologi kiadások	177 962	200 000		200 000
K4	**Ellátottak pénzbeli juttatásai**				0
K5	**Egyéb működési célú kiadások**	140 000 000	170 400 000	0	170 400 000
K502	Elvonások és befizetések				0
K504	Működési célú visszatérítendő támogatások, kölcsönök nyújtása ÁH-on belülre				0
K506	Egyéb működési célú támogatások államháztartáson belülre				0
K508	Működési célú visszatérítendő támogatások, kölcsönök nyújtása ÁH-on kívülre				0
K512	Egyéb működési célú támogatások államháztartáson kívülre	140 000 000	170 400 000		170 400 000
K513	Tartalékok	0	0	0	0
	Általános tartalék				0
	Céltartalék				0
K6	**Beruházások**	6 561 498	6 299 212		6 299 212
K67	Beruházási célú előzetesen felszámított általános forgalmi adó	1 750 814	1 700 788		1 700 788
K7	**Felújítások**	7 013 674	17 598 426		17 598 426
K74	Felújítási célú előzetesen felszámított általános forgalmi adó	1 424 410	4 751 574		4 751 574
K8	**Egyéb felhalmozási célú kiadások**	5 750 000	15 000 000		15 000 000
K1-K8	**Költségvetési kiadások**	210 408 788	266 320 024	0	266 320 024
K9	**Finanszírozási kiadások**	0	0	0	0
K1-K8+K9	**Kiadások összesen**	210 408 788	266 320 024	0	266 320 024

-240 889 301

Harkány Város Önkormányzatának funkcionális szerinti bevételei és kiadásai

2019

Kormányzati funkció:

072111 Háziorvosi ellátás

7.18 melléklet a /2019. (. .) rendelethez

Rovat-szám	Kiemelt előirányzatok	2018 várható	Kötelező feladatok	Önként vállalt feladatok	Eredeti előirányzat
B1	**Működési célú támogatások államháztartáson belülről**	0	0	0	0
B2	**Felhalmozási célú támogatások ÁH-on belülről**	0	0	0	0
	Felhalmozási vélú önkormányzati támogatások				0
	Egyéb felhalmozási célú támogatások bevételei Áht-n belülről				0
B3	**Közhatalmi bevételek**	0	0	0	0
B4	**Működési bevételek**	680 000	680 000	0	680 000
B401	Készletértékesítés ellenértéke				0
B402	Szolgáltatások ellenértéke	680 000	680 000		680 000
B403	Közvetített szolgáltatás ellenértéke				0
B404	Tulajdonosi bevételek	0	0	0	0
B5	**Felhalmozási bevételek**	0	0	0	0
B6	**Működési célú átvett pénzeszközök**	0	0	0	0
B7	**Felhalmozási célú átvett pénzeszközök**	0	0	0	0
	Egyéb felhalmozási célú pénzeszközök ÁH-on kívülről				0
B1-B7	**Költségvetési bevételek**	680 000	680 000	0	680 000
B8	**Finanszírozási bevételek**	0	0	0	0
B1-B7+B8	**Bevételek összesen**	680 000	680 000	0	680 000

K1	**Személyi juttatások**	0	0	0	0
K2	**Munkaadókat terhelő járulékok és szociális hozzájárulási adó**	0	0	0	0
K3	**Dologi kiadások**	2 184 644	2 373 000	0	2 373 000
K31	Készletbeszerzés	159 658	160 000		160 000
K32	Kommunikációs szolgáltatások	114 261	115 000		115 000
K33	Szolgáltatási kiadások	1 547 241	1 678 000	0	1 678 000
K331	Közüzemi díjak	1 298 958	1 513 000		1 513 000
K332	Vásárolt élelmezés				0
K333	Bérleti és lízing díjak	86 400	0		0
K334	Karbantartási, kisjavítási szolgáltatások	52 554	55 000		55 000
K335	Közvetített szolgáltatások				0
K336	Szakmai tevékenységet segítő szolgáltatások				0
K337	Egyéb szolgáltatások	109 329	110 000		110 000
K34	Kiküldetések, reklám- és propagandakiadások				0
K35	Különféle befizetések és egyéb dologi kiadások	363 484	420 000	0	420 000
	Előzetesen felszámított és fizetendő általános forgalmi adó	363 484	420 000		420 000
	Kamatkiadások				0
K355	Egyéb dologi kiadások				0
K4	**Ellátottak pénzbeli juttatásai**				0
K5	**Egyéb működési célú kiadások**	0	0	0	0
K6	**Beruházások**				0
K67	Beruházási célú előzetesen felszámított általános forgalmi adó				0
K7	**Felújítások**				0
K74	Felújítási célú előzetesen felszámított általános forgalmi adó				0
K8	**Egyéb felhalmozási célú kiadások**				0

K1-K8	**Költségvetési kiadások**	2 184 644	2 373 000	0	2 373 000
K9	**Finanszírozási kiadások**	0	0	0	0
K1-K8+K9	**Kiadások összesen**	2 184 644	2 373 000	0	2 373 000

-1 693 000

Harkány Város Önkormányzatának funkcionális szerinti bevételei és kiadásai

2019

Kormányzati funkció:

072112 Háziorvosi ügyeleti ellátás

7.19 melléklet a /2019. (. .) rendelethez

Rovat-szám	Kiemelt előirányzatok	2018 várható	Kötelező feladatok	Önként vállalt feladatok	Eredeti előirányzat
B1	**Működési célú támogatások államháztartáson belülről**	7 224 100	7 224 100	0	7 224 100
B16	Egyéb működési célú támogatások bevételei államháztartáson belülről	7 224 100	7 224 100		7 224 100
B2	**Felhalmozási célú támogatások ÁH-on belülről**	0	0	0	0
B3	**Közhatalmi bevételek**	0	0	0	0
B4	**Működési bevételek**	54 210	0	0	0
B401	Készletértékesítés ellenértéke				0
B402	Szolgáltatások ellenértéke	54 210			0
B403	Közvetített szolgáltatás ellenértéke				0
B404	Tulajdonosi bevételek	0	0	0	0
B5	**Felhalmozási bevételek**	0	0	0	0
B6	**Működési célú átvett pénzeszközök**	0	0	0	0
B7	**Felhalmozási célú átvett pénzeszközök**	0	0	0	0
	Egyéb felhalmozási célú pénzeszközök ÁH-on kívülről				0
B1-B7	**Költségvetési bevételek**	7 278 310	7 224 100	0	7 224 100
B8	**Finanszírozási bevételek**	0	0	0	0
B1-B7+B8	**Bevételek összesen**	7 278 310	7 224 100	0	7 224 100

K1	**Személyi juttatások**	7 983 134	8 177 049	0	8 177 049
K11	Foglalkoztatottak személyi juttatásai	961 782	0	0	0
K1101	Törvény szerinti illetmények, munkabérek	961 782			0
K12	Külső személyi juttatások	7 021 352	8 177 049	0	8 177 049
K121	Választott tisztségviselők juttatásai				0
K122	Munkavégzésre irányuló egyéb jogviszonyban nem saját fogl. fizetett juttatások	7 021 352	8 177 049		8 177 049
K123	Egyéb külső személyi juttatások				0
K2	**Munkaadókat terhelő járulékok és szociális hozzájárulási adó**	1 417 788	1 435 072	0	1 435 072
	Szociális hozzájárulási adó	1 417 788	1 435 072		1 435 072
K3	**Dologi kiadások**	21 470 772	22 765 000	0	22 765 000
K31	Készletbeszerzés	793 341	800 000		800 000
K32	Kommunikációs szolgáltatások	165 987	170 000		170 000
K33	Szolgáltatási kiadások	20 204 407	21 466 000	0	21 466 000
K331	Közüzemi díjak	449 113	521 000		521 000
K332	Vásárolt élelmezés				0
K333	Bérleti és lízing díjak	71 505	0		0
K334	Karbantartási, kisjavítási szolgáltatások	140 329	140 000		140 000
K335	Közvetített szolgáltatások				0
K336	Szakmai tevékenységet segítő szolgáltatások	19 354 560	20 615 000		20 615 000
K337	Egyéb szolgáltatások	188 900	190 000		190 000
K34	Kiküldetések, reklám- és propagandakiadások				0
K35	Különféle befizetések és egyéb dologi kiadások	307 037	329 000	0	329 000
	Előzetesen felszámított és fizetendő általános forgalmi adó	307 017	329 000		329 000
	Kamatkiadások				0
K355	Egyéb dologi kiadások	20			0
K4	**Ellátottak pénzbeli juttatásai**				0
K5	**Egyéb működési célú kiadások**	0	0	0	0

K6	**Beruházások**				0
K67	Beruházási célú előzetesen felszámított általános forgalmi adó				0
K7	**Felújítások**				0
K74	Felújítási célú előzetesen felszámított általános forgalmi adó				0
K8	**Egyéb felhalmozási célú kiadások**				0
K1-K8	**Költségvetési kiadások**	30 871 694	32 377 121	0	32 377 121
K9	**Finanszírozási kiadások**	0	0	0	0
K1-K8+K9	**Kiadások összesen**	30 871 694	32 377 121	0	32 377 121

-25 153 021

Harkány Város Önkormányzatának funkcionális szerinti bevételei és kiadásai

2019

Kormányzati funkció:

072210 Járóbetegek gyógyító szakellátása

7.20 melléklet a /2019. (. .) rendelethez

Rovat-szám	Kiemelt előirányzatok	2018 várható	Kötelező feladatok	Önként vállalt feladatok	Eredeti előirányzat
B1	**Működési célú támogatások államháztartáson belülről**	0	0	0	0
B2	**Felhalmozási célú támogatások ÁH-on belülről**	0	0	0	0
B3	**Közhatalmi bevételek**	0	0	0	0
B4	**Működési bevételek**	0	0	0	0
B5	**Felhalmozási bevételek**	0	0	0	0
B6	**Működési célú átvett pénzeszközök**	0	0	0	0
B7	**Felhalmozási célú átvett pénzeszközök**	0	0	0	0
B1-B7	**Költségvetési bevételek**	0	0	0	0
B8	**Finanszírozási bevételek**	0	0	0	0
B1-B7+B8	**Bevételek összesen**	0	0	0	0

K1	**Személyi juttatások**	0	0	0	0
K2	**Munkaadókat terhelő járulékok és szociális hozzájárulási adó**	0	0	0	0
K3	**Dologi kiadások**	1 080 000	0	1 250 000	1 250 000
K31	Készletbeszerzés				0
K32	Kommunikációs szolgáltatások				0
K33	Szolgáltatási kiadások	1 080 000		1 239 370	1 239 370
K331	Közüzemi díjak				0
K332	Vásárolt élelmezés				0
K333	Bérleti és lízing díjak				0
K334	Karbantartási, kisjavítási szolgáltatások				0
K335	Közvetített szolgáltatások				0
K336	Szakmai tevékenységet segítő szolgáltatások	1 080 000	1 200 000	1 200 000	2 400 000
K337	Egyéb szolgáltatások			39 370	39 370
K34	Kiküldetések, reklám- és propagandakiadások				0
K35	Különféle befizetések és egyéb dologi kiadások	0	0	10 630	10 630
	Előzetesen felszámított és fizetendő általános forgalmi adó			10 630	10 630
	Kamatkiadások				0
K355	Egyéb dologi kiadások				0
K4	**Ellátottak pénzbeli juttatásai**				0
K5	**Egyéb működési célú kiadások**	0	0	0	0
K6	**Beruházások**				0
K67	Beruházási célú előzetesen felszámított általános forgalmi adó				0
K7	**Felújítások**				0
K74	Felújítási célú előzetesen felszámított általános forgalmi adó				0
K8	**Egyéb felhalmozási célú kiadások**				0
K1-K8	**Költségvetési kiadások**	1 080 000	0	1 250 000	1 250 000
K9	**Finanszírozási kiadások**	0	0	0	0
K1-K8+K9	**Kiadások összesen**	1 080 000	0	1 250 000	1 250 000

-1 250 000

Harkány Város Önkormányzatának funkcionális szerinti bevételei és kiadásai

2019

Kormányzati funkció:

074031 Család és nővédelmi egészségügyi gondozás

7.21 melléklet a /2019. (. .) rendelethez

Rovat-szám	Kiemelt előirányzatok	2018 várható	Kötelező feladatok	Önként vállalt feladatok	Eredeti előirányzat
B1	**Működési célú támogatások államháztartáson belülről**	10 409 100	10 409 100	0	10 409 100
B16	Egyéb működési célú támogatások bevételei államháztartáson belülről	10 409 100	10 409 100		10 409 100
B2	**Felhalmozási célú támogatások ÁH-on belülről**	0	0	0	0
B3	**Közhatalmi bevételek**	0	0	0	0
B4	**Működési bevételek**	0	0	0	0
B5	**Felhalmozási bevételek**	0	0	0	0
B6	**Működési célú átvett pénzeszközök**	0	0	0	0
B64	Működési célú visszatérítendő támogatások, kölcsönök visszatérülése ÁH-on kívülről				0
B65	Egyéb működési célú átvett pénzeszközök				0
B7	**Felhalmozási célú átvett pénzeszközök**	0	0	0	0
	Egyéb felhalmozási célú pénzeszközök ÁH-on kívülről				0
B1-B7	**Költségvetési bevételek**	10 409 100	10 409 100	0	10 409 100
B8	**Finanszírozási bevételek**	0	0	0	0
B1-B7+B8	**Bevételek összesen**	10 409 100	10 409 100	0	10 409 100

K1	**Személyi juttatások**	7 107 835	7 997 132	0	7 997 132
K11	Foglalkoztatottak személyi juttatásai	7 107 835	7 997 132	0	7 997 132
K1101	Törvény szerinti illetmények, munkabérek	6 646 686	7 617 132		7 617 132
K1107	Béren kívüli juttatások	150 000	180 000		180 000
K1109	Közlekedési költségtérítés	145 110	200 000		200 000
K1110	Egyéb költségtérítések				0
K1112	Szociális támogatás				0
K1113	Foglalkoztatottak egyéb szemályi juttatásai	166 039			0
K12	Külső személyi juttatások	0	0	0	0
K2	**Munkaadókat terhelő járulékok és szociális hozzájárulási adó**	1 467 236	1 558 619	0	1 558 619
	Szociális hozzájárulási adó	1 343 304	1 485 341		1 485 341
	Rehabilitációs hozzájárulás				0
	Egészségügyi hozzájárulás	25 016	41 418		41 418
	Táppénz hozzájárulás	74 136			0
	Munkáltatót terhelő személyi jövedelemadó	24 780	31 860		31 860
K3	**Dologi kiadások**	938 197	1 005 000	0	1 005 000
K31	Készletbeszerzés	226 891	230 000		230 000
K32	Kommunikációs szolgáltatások	38 087	40 000		40 000
K33	Szolgáltatási kiadások	526 527	569 000	0	569 000
K331	Közüzemi díjak	432 986	504 000		504 000
K332	Vásárolt élelmezés				0
K333	Bérleti és lízing díjak	28 800			0
K334	Karbantartási, kisjavítási szolgáltatások	25 754	25 000		25 000
K335	Közvetített szolgáltatások				0
K336	Szakmai tevékenységet segítő szolgáltatások				0
K337	Egyéb szolgáltatások	38 987	40 000		40 000
K34	Kiküldetések, reklám- és propagandakiadások				0
K35	Különféle befizetések és egyéb dologi kiadások	146 692	166 000	0	166 000
	Előzetesen felszámított és fizetendő általános forgalmi adó	146 692	166 000		166 000

Rovat-szám	Kiemelt előirányzatok	2018 várható	Kötelező feladatok	Önként vállalt feladatok	Eredeti előirányzat
	Kamatkiadások				0
K355	Egyéb dologi kiadások				0
K4	**Ellátottak pénzbeli juttatásai**				0
K5	**Egyéb működési célú kiadások**	0	0	0	0
K6	**Beruházások**				0
K67	Beruházási célú előzetesen felszámított általános forgalmi adó				0
K7	**Felújítások**				0
K74	Felújítási célú előzetesen felszámított általános forgalmi adó				0
K8	**Egyéb felhalmozási célú kiadások**				0
K1-K8	**Költségvetési kiadások**	9 513 268	10 560 751	0	10 560 751
K9	**Finanszírozási kiadások**	0	0	0	0
K1-K8+K9	**Kiadások összesen**	9 513 268	10 560 751	0	10 560 751

-151 651

Harkány Város Önkormányzatának funkcionális szerinti bevételei és kiadásai

2019

Kormányzati funkció:

074032 Ifjúság-egészségügyi gondozás

7.22 melléklet a /2019. (. .) rendelethez

Rovat-szám	Kiemelt előirányzatok	2018 várható	Kötelező feladatok	Önként vállalt feladatok	Eredeti előirányzat
B1	**Működési célú támogatások államháztartáson belülről**	0	0	0	0
B2	**Felhalmozási célú támogatások ÁH-on belülről**	0	0	0	0
B3	**Közhatalmi bevételek**	0	0	0	0
B4	**Működési bevételek**	0	0	0	0
B5	**Felhalmozási bevételek**	0	0	0	0
B6	**Működési célú átvett pénzeszközök**	0	0	0	0
B7	**Felhalmozási célú átvett pénzeszközök**	0	0	0	0
	Egyéb felhalmozási célú pénzeszközök ÁH-on kívülről				0
B1-B7	**Költségvetési bevételek**	0	0	0	0
B8	**Finanszírozási bevételek**	0	0	0	0
B1-B7+B8	**Bevételek összesen**	0	0	0	0

K1	**Személyi juttatások**	460 290	498 444	0	498 444
K11	Foglalkoztatottak személyi juttatásai	460 290	498 444	0	498 444
K1101	Törvény szerinti illetmények, munkabérek	449 128	498 444		498 444
K1113	Foglalkoztatottak egyéb személyi juttatásai	11 162			0
K12	Külső személyi juttatások	0	0	0	0
K2	**Munkaadókat terhelő járulékok és szociális hozzájárulási adó**	95 857	97 196	0	97 196
	Szociális hozzájárulási adó	90 740	97 196		97 196
	Rehabilitációs hozzájárulás				0
	Egészségügyi hozzájárulás				0
	Táppénz hozzájárulás	5 117			0
	Munkáltatót terhelő személyi jövedelemadó				0
K3	**Dologi kiadások**	0	0	0	0
K4	**Ellátottak pénzbeli juttatásai**				0
K5	**Egyéb működési célú kiadások**	0	0	0	0
K6	**Beruházások**				0
K67	Beruházási célú előzetesen felszámított általános forgalmi adó				0
K7	**Felújítások**				0
K74	Felújítási célú előzetesen felszámított általános forgalmi adó				0
K8	**Egyéb felhalmozási célú kiadások**				0
K1-K8	**Költségvetési kiadások**	556 147	595 640	0	595 640
K9	**Finanszírozási kiadások**	0	0	0	0
K1-K8+K9	**Kiadások összesen**	556 147	595 640	0	595 640

-595 640

Harkány Város Önkormányzatának funkcionális szerinti bevételei és kiadásai

2019

Kormányzati funkció:

081030 Sportlétesítmények, edzőtáborok működtetése ls fejlesztése

7.23 melléklet a /2019. (. .) rendelethez

Rovat-szám	Kiemelt előirányzatok	2018 várható	Kötelező feladatok	Önként vállalt feladatok	Eredeti előirányzat
B1	**Működési célú támogatások államháztartáson belülről**	0	0	0	0
B2	**Felhalmozási célú támogatások ÁH-on belülről**	0	0	0	0
B3	**Közhatalmi bevételek**	0	0	0	0
B4	**Működési bevételek**	0	0	0	0
B5	**Felhalmozási bevételek**	0	0	0	0
B6	**Működési célú átvett pénzeszközök**	0	0	0	0
B7	**Felhalmozási célú átvett pénzeszközök**	0	0	0	0
B1-B7	**Költségvetési bevételek**	0	0	0	0
B8	**Finanszírozási bevételek**	0	0	0	0
B1-B7+B8	**Bevételek összesen**	0	0	0	0

K1	**Személyi juttatások**	0	0	0	0
K2	**Munkaadókat terhelő járulékok és szociális hozzájárulási adó**	0	0	0	0
K3	**Dologi kiadások**	195 000	0	0	0
K31	Készletbeszerzés				0
K32	Kommunikációs szolgáltatások				0
K33	Szolgáltatási kiadások	195 000	0	0	0
K331	Közüzemi díjak				0
K332	Vásárolt élelmezés				0
K333	Bérleti és lízing díjak				0
K334	Karbantartási, kisjavítási szolgáltatások	195 000			0
K335	Közvetített szolgáltatások				0
K336	Szakmai tevékenységet segítő szolgáltatások				0
K337	Egyéb szolgáltatások				0
K34	Kiküldetések, reklám- és propagandakiadások				0
K35	Különféle befizetések és egyéb dologi kiadások	0	0	0	0
	Előzetesen felszámított és fizetendő általános forgalmi adó				0
	Kamatkiadások				0
K355	Egyéb dologi kiadások				0
K4	**Ellátottak pénzbeli juttatásai**				0
K5	**Egyéb működési célú kiadások**	0	0	0	0
K6	**Beruházások**	2 394 190	1 074 378		1 074 378
K67	Beruházási célú előzetesen felszámított általános forgalmi adó	667 138	290 082		290 082
K7	**Felújítások**				0
K74	Felújítási célú előzetesen felszámított általános forgalmi adó				0
K8	**Egyéb felhalmozási célú kiadások**				0
K1-K8	**Költségvetési kiadások**	3 256 328	1 364 460	0	1 364 460
K9	**Finanszírozási kiadások**	0	0	0	0
K1-K8+K9	**Kiadások összesen**	3 256 328	1 364 460	0	1 364 460

-1 364 460

Harkány Város Önkormányzatának funkcionális szerinti bevételei és kiadásai

2019

Kormányzati funkció:

081041 Versenysport- és utánpótlás-nevelési tevékenység és támogatása

7.24 melléklet a /2019. (. .) rendelethez

Rovat-szám	Kiemelt előirányzatok	2018 várható	Kötelező feladatok	Önként vállalt feladatok	Eredeti előirányzat
B1	**Működési célú támogatások államháztartáson belülről**	0	0	0	0
B2	**Felhalmozási célú támogatások ÁH-on belülről**	0	0	0	0
B3	**Közhatalmi bevételek**	0	0	0	0
B4	**Működési bevételek**	0	0	0	0
B5	**Felhalmozási bevételek**	0	0	0	0
B6	**Működési célú átvett pénzeszközök**	0	0	0	0
B7	**Felhalmozási célú átvett pénzeszközök**	0	0	0	0
B1-B7	**Költségvetési bevételek**	0	0	0	0
B8	**Finanszírozási bevételek**	0	0	0	0
B1-B7+B8	**Bevételek összesen**	0	0	0	0

K1	**Személyi juttatások**	0	0	0	0
K2	**Munkaadókat terhelő járulékok és szociális hozzájárulási adó**	0	0	0	0
K3	**Dologi kiadások**	0	0	0	0
K4	**Ellátottak pénzbeli juttatásai**				0
K5	**Egyéb működési célú kiadások**	8 200 000	0	8 900 000	8 900 000
K502	Elvonások és befizetések				0
K504	Működési célú visszatérítendő támogatások, kölcsönök nyújtása ÁH-on belülre				0
K506	Egyéb működési célú támogatások államháztartáson belülre				0
K508	Működési célú visszatérítendő támogatások, kölcsönök nyújtása ÁH-on kívülre				0
K512	Egyéb működési célú támogatások államháztartáson kívülre	8 200 000		8 900 000	8 900 000
K513	Tartalékok	0	0	0	0
K6	**Beruházások**				0
K67	Beruházási célú előzetesen felszámított általános forgalmi adó				0
K7	**Felújítások**				0
K74	Felújítási célú előzetesen felszámított általános forgalmi adó				0
K8	**Egyéb felhalmozási célú kiadások**	3 060 000		2 912 000	2 912 000
K1-K8	**Költségvetési kiadások**	11 260 000	0	11 812 000	11 812 000
K9	**Finanszírozási kiadások**	0	0	0	0
K1-K8+K9	**Kiadások összesen**	11 260 000	0	11 812 000	11 812 000

-11 812 000

Harkány Város Önkormányzatának funkcionális szerinti bevételei és kiadásai

2019

Kormányzati funkció:

081043 Iskolai, diáksport-tevékenység támogatása

7.25 melléklet a /2019. (. .) rendelethez

Rovat-szám	Kiemelt előirányzatok	2018 várható	Kötelező feladatok	Önként vállalt feladatok	Eredeti előirányzat
B1	**Működési célú támogatások államháztartáson belülről**	0	0	0	0
B2	**Felhalmozási célú támogatások ÁH-on belülről**	0	0	0	0
B3	**Közhatalmi bevételek**	0	0	0	0
B4	**Működési bevételek**	0	0	0	0
B5	**Felhalmozási bevételek**	0	0	0	0
B6	**Működési célú átvett pénzeszközök**	0	0	0	0
B7	**Felhalmozási célú átvett pénzeszközök**	0	0	0	0
	Egyéb felhalmozási célú pénzeszközök ÁH-on kívülről				0
B1-B7	**Költségvetési bevételek**	0	0	0	0
B8	**Finanszírozási bevételek**	0	0	0	0
B1-B7+B8	**Bevételek összesen**	0	0	0	0

K1	**Személyi juttatások**	0	0	0	0
K2	**Munkaadókat terhelő járulékok és szociális hozzájárulási adó**	0	0	0	0
K3	**Dologi kiadások**	0	0	0	0
K4	**Ellátottak pénzbeli juttatásai**				0
K5	**Egyéb működési célú kiadások**	2 250 000	0	1 700 000	1 700 000
K502	Elvonások és befizetések				0
K504	Működési célú visszatérítendő támogatások, kölcsönök nyújtása ÁH-on belülre				0
K506	Egyéb működési célú támogatások államháztartáson belülre				0
K508	Működési célú visszatérítendő támogatások, kölcsönök nyújtása ÁH-on kívülre				0
K512	Egyéb működési célú támogatások államháztartáson kívülre	2 250 000		1 700 000	1 700 000
K513	Tartalékok	0	0	0	0
K6	**Beruházások**				0
K67	Beruházási célú előzetesen felszámított általános forgalmi adó				0
K7	**Felújítások**				0
K74	Felújítási célú előzetesen felszámított általános forgalmi adó				0
K8	**Egyéb felhalmozási célú kiadások**				0
K1-K8	**Költségvetési kiadások**	2 250 000	0	1 700 000	1 700 000
K9	**Finanszírozási kiadások**	0	0	0	0
K1-K8+K9	**Kiadások összesen**	2 250 000	0	1 700 000	1 700 000

-1 700 000

Harkány Város Önkormányzatának funkcionális szerinti bevételei és kiadásai

2019

Kormányzati funkció:

082091 Közművelődés - közösségi és társadalmi részvétel fejlesztése

7.26 melléklet a /2019. (. .) rendelethez

Rovat-szám	Kiemelt előirányzatok	2018 várható	Kötelező feladatok	Önként vállalt feladatok	Eredeti előirányzat
B1	**Működési célú támogatások államháztartáson belülről**	0	0	0	0
B2	**Felhalmozási célú támogatások ÁH-on belülről**	0	0	0	0
B3	**Közhatalmi bevételek**	0	0	0	0
B4	**Működési bevételek**	0	0	0	0
B5	**Felhalmozási bevételek**	0	0	0	0
B6	**Működési célú átvett pénzeszközök**	0	0	0	0
B7	**Felhalmozási célú átvett pénzeszközök**	0	0	0	0
B1-B7	**Költségvetési bevételek**	0	0	0	0
B8	**Finanszírozási bevételek**	0	0	0	0
B1-B7+B8	**Bevételek összesen**	0	0	0	0

K1	**Személyi juttatások**	2 208 456	120 000	0	120 000
K11	Foglalkoztatottak személyi juttatásai	0	0	0	0
K12	Külső személyi juttatások	2 208 456	120 000	0	120 000
K121	Választott tisztségviselők juttatásai				0
K122	Munkavégzésre irányuló egyéb jogviszonyban nem saját fogl. fizetett juttatások	120 000	120 000		120 000
K123	Egyéb külső személyi juttatások	2 088 456			0
K2	**Munkaadókat terhelő járulékok és szociális hozzájárulási adó**	21 285	23 760	0	23 760
	Szociális hozzájárulási adó	21 285	23 760		23 760
K3	**Dologi kiadások**	4 381 125	0	0	0
K31	Készletbeszerzés	207 611			0
K32	Kommunikációs szolgáltatások				0
K33	Szolgáltatási kiadások	2 924 776	0	0	0
K331	Közüzemi díjak	65 640			0
K332	Vásárolt élelmezés				0
K333	Bérleti és lízing díjak	352 756			0
K334	Karbantartási, kisjavítási szolgáltatások				0
K335	Közvetített szolgáltatások				0
K336	Szakmai tevékenységet segítő szolgáltatások				0
K337	Egyéb szolgáltatások	2 506 380			0
K34	Kiküldetések, reklám- és propagandakiadások				0
K35	Különféle befizetések és egyéb dologi kiadások	1 248 738	0	0	0
	Előzetesen felszámított és fizetendő általános forgalmi adó	959 156			0
	Kamatkiadások				0
K355	Egyéb dologi kiadások	289 582			0
K4	**Ellátottak pénzbeli juttatásai**				0
K5	**Egyéb működési célú kiadások**	0	0	0	0
K6	**Beruházások**				0
K67	Beruházási célú előzetesen felszámított általános forgalmi adó				0
K7	**Felújítások**	0			0
K74	Felújítási célú előzetesen felszámított általános forgalmi adó	0			0
K8	**Egyéb felhalmozási célú kiadások**				0
K1-K8	**Költségvetési kiadások**	6 610 866	143 760	0	143 760

K9	**Finanszírozási kiadások**	0	0	0	0
K1-K8+K9	**Kiadások összesen**	6 610 866	143 760	0	143 760

-143 760

Harkány Város Önkormányzatának funkcionális szerinti bevételei és kiadásai

2019

Kormányzati funkció:

082092 Közművelődés- hagyományos kulturális értékek gondozása

7.27 melléklet a /2019. (. .) rendelethez

Rovat-szám	Kiemelt előirányzatok	2018 várható	Kötelező feladatok	Önként vállalt feladatok	Eredeti előirányzat
B1	**Működési célú támogatások államháztartáson belülről**	0	0	0	0
B2	**Felhalmozási célú támogatások ÁH-on belülről**	0	0	0	0
B3	**Közhatalmi bevételek**	0	0	0	0
B4	**Működési bevételek**	0	0	0	0
B5	**Felhalmozási bevételek**	0	0	0	0
B6	**Működési célú átvett pénzeszközök**	0	0	0	0
B7	**Felhalmozási célú átvett pénzeszközök**	0	0	0	0
	Egyéb felhalmozási célú pénzeszközök ÁH-on kívülről				0
B1-B7	**Költségvetési bevételek**	0	0	0	0
B8	**Finanszírozási bevételek**	0	0	0	0
B1-B7+B8	**Bevételek összesen**	0	0	0	0

K1	**Személyi juttatások**	0	0	0	0
K2	**Munkaadókat terhelő járulékok és szociális hozzájárulási adó**	0	0	0	0
K3	**Dologi kiadások**	257 573	0	0	0
K31	Készletbeszerzés	200 886			0
K32	Kommunikációs szolgáltatások				0
K33	Szolgáltatási kiadások	1 927	0	0	0
K331	Közüzemi díjak				0
K332	Vásárolt élelmezés				0
K333	Bérleti és lízing díjak				0
K334	Karbantartási, kisjavítási szolgáltatások	1 927			0
K335	Közvetített szolgáltatások				0
K336	Szakmai tevékenységet segítő szolgáltatások				0
K337	Egyéb szolgáltatások				0
K34	Kiküldetések, reklám- és propagandakiadások				0
K35	Különféle befizetések és egyéb dologi kiadások	54 760	0	0	0
	Előzetesen felszámított és fizetendő általános forgalmi adó	54 760			0
	Kamatkiadások				0
K355	Egyéb dologi kiadások				0
K4	**Ellátottak pénzbeli juttatásai**				0
K5	**Egyéb működési célú kiadások**	2 800 000	0	2 710 000	2 710 000
K512	Egyéb működési célú támogatások államháztartáson kívülre	2 800 000		2 710 000	2 710 000
K513	Tartalékok	0	0	0	0
	Általános tartalék				0
	Céltartalék				0
K6	**Beruházások**				0
K67	Beruházási célú előzetesen felszámított általános forgalmi adó				0
K7	**Felújítások**				0
K74	Felújítási célú előzetesen felszámított általános forgalmi adó				0
K8	**Egyéb felhalmozási célú kiadások**				0
K1-K8	**Költségvetési kiadások**	3 057 573	0	2 710 000	2 710 000
K9	**Finanszírozási kiadások**	0	0	0	0
K1-K8+K9	**Kiadások összesen**	3 057 573	0	2 710 000	2 710 000

-2 710 000

Harkány Város Önkormányzatának funkcionális szerinti bevételei és kiadásai

2019

Kormányzati funkció:

091140 Óvodai bevelés, ellátás működtetési feladatai

7.28 melléklet a /2019. (. .) rendelethez

Rovat-szám	Kiemelt előirányzatok	2018 várható	Kötelező feladatok	Önként vállalt feladatok	Eredeti előirányzat
B1	**Működési célú támogatások államháztartáson belülről**	0	0	0	0
B2	**Felhalmozási célú támogatások ÁH-on belülről**	0	0	0	0
	Felhalmozási vélú önkormányzati támogatások				0
	Egyéb felhalmozási célú támogatások bevételei Áht-n belülről				0
B3	**Közhatalmi bevételek**	0	0	0	0
B4	**Működési bevételek**	0	0	0	0
B5	**Felhalmozási bevételek**	0	0	0	0
B6	**Működési célú átvett pénzeszközök**	0	0	0	0
B7	**Felhalmozási célú átvett pénzeszközök**	0	0	0	0
	Egyéb felhalmozási célú pénzeszközök ÁH-on kívülről				0
B1-B7	**Költségvetési bevételek**	0	0	0	0
B8	**Finanszírozási bevételek**	0	0	0	0
B1-B7+B8	**Bevételek összesen**	0	0	0	0

K1	**Személyi juttatások**	1 209 604	0	0	0
K11	Foglalkoztatottak személyi juttatásai	1 209 604	0	0	0
K1101	Törvény szerinti illetmények, munkabérek	728 632			0
K1102	Normatív jutalmak				
K1103	Céljuttatás, projektprémium				0
K1104	Készenléti, ügyeleti, helyettesítési díj, túlóra, túlszolgálat	480 972			0
K1105	Végkielégítés				0
K1106	Jubileumi jutalom				0
K1107	Béren kívüli juttatások				0
K1109	Közlekedési költségtérítés				0
K1110	Egyéb költségtérítések				0
K1112	Szociális támogatás				0
K1113	Foglalkoztatottak egyéb személyi juttatásai				0
K12	Külső személyi juttatások	0	0	0	0
K121	Választott tisztségviselők juttatásai				0
K122	Munkavégzésre irányuló egyéb jogviszonyban nem saját fogl. fizetett juttatások				0
K123	Egyéb külső személyi juttatások				0
K2	**Munkaadókat terhelő járulékok és szociális hozzájárulási adó**	242 972	0	0	0
	Szociális hozzájárulási adó	236 384			0
	Rehabilitációs hozzájárulás				0
	Egészségügyi hozzájárulás	3 180			0
	Táppénz hozzájárulás				0
	Munkáltatót terhelő személyi jövedelemadó	3 408			0
K3	**Dologi kiadások**	823 838	0	0	0
K31	Készletbeszerzés	648 693			0
K32	Kommunikációs szolgáltatások				0
K33	Szolgáltatási kiadások		0	0	0
K331	Közüzemi díjak				0
K332	Vásárolt élelmezés				0
K333	Bérleti és lízing díjak				0
K334	Karbantartási, kisjavítási szolgáltatások				0

K335	Közvetített szolgáltatások				0
K336	Szakmai tevékenységet segítő szolgáltatások				0
K337	Egyéb szolgáltatások				0
K34	Kiküldetések, reklám- és propagandakiadások				0
K35	Különféle befizetések és egyéb dologi kiadások	175 145	0	0	0
	Előzetesen felszámított és fizetendő általános forgalmi adó	175 145			0
	Kamatkiadások				0
K355	Egyéb dologi kiadások				0
K4	**Ellátottak pénzbeli juttatásai**				0
K5	**Egyéb működési célú kiadások**	0	0	0	0
K6	**Beruházások**				0
K67	Beruházási célú előzetesen felszámított általános forgalmi adó				0
K7	**Felújítások**	1 950 000			0
K74	Felújítási célú előzetesen felszámított általános forgalmi adó	526 500			0
K8	**Egyéb felhalmozási célú kiadások**				0
K1-K8	**Költségvetési kiadások**	4 752 914	0	0	0
K9	**Finanszírozási kiadások**	0	0	0	0
K1-K8+K9	**Kiadások összesen**	4 752 914	0	0	0

0

Harkány Város Önkormányzatának funkcionális szerinti bevételei és kiadásai

2019

Kormányzati funkció:

104037 Intézményen kívüli gyermekétkeztetés

7.29 melléklet a /2019. (. .) rendelethez

Rovat-szám	Kiemelt előirányzatok	2018 várható	Kötelező feladatok	Önként vállalt feladatok	Eredeti előirányzat
B1	**Működési célú támogatások államháztartáson belülről**	0	0	0	0
B2	**Felhalmozási célú támogatások ÁH-on belülről**	0	0	0	0
B3	**Közhatalmi bevételek**	0	0	0	0
B4	**Működési bevételek**	0	0	0	0
B5	**Felhalmozási bevételek**	0	0	0	0
B6	**Működési célú átvett pénzeszközök**	0	0	0	0
B7	**Felhalmozási célú átvett pénzeszközök**	0	0	0	0
B1-B7	**Költségvetési bevételek**	0	0	0	0
B8	**Finanszírozási bevételek**	0	0	0	0
B1-B7+B8	**Bevételek összesen**	0	0	0	0

K1	**Személyi juttatások**	0	0	0	0
K2	**Munkaadókat terhelő járulékok és szociális hozzájárulási adó**	0	0	0	0
K3	**Dologi kiadások**	337 613	381 000	0	381 000
K31	Készletbeszerzés				0
K32	Kommunikációs szolgáltatások				0
K33	Szolgáltatási kiadások	265 838	300 000	0	300 000
K331	Közüzemi díjak				0
K332	Vásárolt élelmezés	265 838	300 000		300 000
K333	Bérleti és lízing díjak				0
K334	Karbantartási, kisjavítási szolgáltatások				0
K335	Közvetített szolgáltatások				0
K336	Szakmai tevékenységet segítő szolgáltatások				0
K337	Egyéb szolgáltatások				0
K34	Kiküldetések, reklám- és propagandakiadások				0
K35	Különféle befizetések és egyéb dologi kiadások	71 775	81 000	0	81 000
	Előzetesen felszámított és fizetendő általános forgalmi adó	71 775	81 000		81 000
	Kamatkiadások				0
K355	Egyéb dologi kiadások				0
K4	**Ellátottak pénzbeli juttatásai**				0
K5	**Egyéb működési célú kiadások**	0	0	0	0
K6	**Beruházások**				0
K67	Beruházási célú előzetesen felszámított általános forgalmi adó				0
K7	**Felújítások**				0
K74	Felújítási célú előzetesen felszámított általános forgalmi adó				0
K8	**Egyéb felhalmozási célú kiadások**				0
K1-K8	**Költségvetési kiadások**	337 613	381 000	0	381 000
K9	**Finanszírozási kiadások**	0	0	0	0
K1-K8+K9	**Kiadások összesen**	337 613	381 000	0	381 000

-381 000

Harkány Város Önkormányzatának funkcionális szerinti bevételei és kiadásai

2019

Kormányzati funkció:

107051 Szociális étkeztetés

7.30 melléklet a /2019. (. .) rendelethez

Rovat-szám	Kiemelt előirányzatok	2018 várható	Kötelező feladatok	Önként vállalt feladatok	Eredeti előirányzat
B1	**Működési célú támogatások államháztartáson belülről**	0	0	0	0
B2	**Felhalmozási célú támogatások ÁH-on belülről**	0	0	0	0
B3	**Közhatalmi bevételek**	0	0	0	0
B4	**Működési bevételek**	5 667 695	5 500 000	0	5 500 000
B401	Készletértékesítés ellenértéke				0
B402	Szolgáltatások ellenértéke				0
B403	Közvetített szolgáltatás ellenértéke				0
B404	Tulajdonosi bevételek	0	0	0	0
B405	Ellátási díjak	4 462 639	4 330 709		4 330 709
B406	Kiszámlázott általános forgalmi adó	1 205 056	1 169 291		1 169 291
B5	**Felhalmozási bevételek**	0	0	0	0
B6	**Működési célú átvett pénzeszközök**	0	0	0	0
B7	**Felhalmozási célú átvett pénzeszközök**	0	0	0	0
B1-B7	**Költségvetési bevételek**	5 667 695	5 500 000	0	5 500 000
B8	**Finanszírozási bevételek**	0	0	0	0
B1-B7+B8	**Bevételek összesen**	5 667 695	5 500 000	0	5 500 000
K1	**Személyi juttatások**	1 315 625	1 416 000	0	1 416 000
K11	Foglalkoztatottak személyi juttatásai	1 315 625	1 416 000	0	1 416 000
K1101	Törvény szerinti illetmények, munkabérek	1 234 125	1 341 000		1 341 000
K1102	Normatív jutalmak				
K1103	Céljuttatás, projektprémium				0
K1104	Készenléti, ügyeleti, helyettesítési díj, túlóra, túlszolgálat				0
K1105	Végkielégítés				0
K1106	Jubileumi jutalom				0
K1107	Béren kívüli juttatások	75 000	75 000		75 000
K1109	Közlekedési költségtérítés				0
K1110	Egyéb költségtérítések	6 500			0
K1112	Szociális támogatás				0
K1113	Foglalkoztatottak egyéb szemályi juttatásai				0
K12	Külső személyi juttatások	0	0	0	0
K2	**Munkaadókat terhelő járulékok és szociális hozzájárulási adó**	270 596	306 653	0	306 653
	Szociális hozzájárulási adó	243 051	276 120		276 120
	Rehabilitációs hozzájárulás				0
	Egészségügyi hozzájárulás	14 004	17 258		17 258
	Táppénz hozzájárulás				0
	Munkáltatót terhelő személyi jövedelemadó	13 541	13 275		13 275
K3	**Dologi kiadások**	11 320 701	11 366 500	0	11 366 500
K31	Készletbeszerzés				0
K32	Kommunikációs szolgáltatások				0
K33	Szolgáltatási kiadások	8 913 938	8 950 000	0	8 950 000
K331	Közüzemi díjak				0
K332	Vásárolt élelmezés	8 913 938	8 950 000		8 950 000
K333	Bérleti és lízing díjak				0
K334	Karbantartási, kisjavítási szolgáltatások				0

K335	Közvetített szolgáltatások				0
K336	Szakmai tevékenységet segítő szolgáltatások				0
K337	Egyéb szolgáltatások				0
K34	Kiküldetések, reklám- és propagandakiadások				0
K35	Különféle befizetések és egyéb dologi kiadások	2 406 763	2 416 500	0	2 416 500
	Előzetesen felszámított és fizetendő általános forgalmi adó	2 406 763	2 416 500		2 416 500
K4	**Ellátottak pénzbeli juttatásai**				0
K5	**Egyéb működési célú kiadások**	0	0	0	0
K6	**Beruházások**				0
K67	Beruházási célú előzetesen felszámított általános forgalmi adó				0
K7	**Felújítások**				0
K74	Felújítási célú előzetesen felszámított általános forgalmi adó				0
K8	**Egyéb felhalmozási célú kiadások**				0
K1-K8	**Költségvetési kiadások**	12 906 922	13 089 153	0	13 089 153
K9	**Finanszírozási kiadások**	0	0	0	0
K1-K8+K9	**Kiadások összesen**	12 906 922	13 089 153	0	13 089 153

-7 589 153

Harkány Város Önkormányzatának funkcionális szerinti bevételei és kiadásai

2019

Kormányzati funkció:

107060 Egyéb szociális és természetbeni ellátások, támogatások

7.31 melléklet a /2019. (. .) rendelethez

Rovat-szám	Kiemelt előirányzatok	2018 várható	Kötelező feladatok	Önként vállalt feladatok	Eredeti előirányzat
B1	**Működési célú támogatások államháztartáson belülről**	0	0	0	0
B2	**Felhalmozási célú támogatások ÁH-on belülről**	0	0	0	0
B3	**Közhatalmi bevételek**	0	0	0	0
B4	**Működési bevételek**	0	0	0	0
B5	**Felhalmozási bevételek**	0	0	0	0
B6	**Működési célú átvett pénzeszközök**	0	0	0	0
B7	**Felhalmozási célú átvett pénzeszközök**	0	0	0	0
B1-B7	**Költségvetési bevételek**	0	0	0	0
B8	**Finanszírozási bevételek**	0	0	0	0
B1-B7+B8	**Bevételek összesen**	0	0	0	0

K1	**Személyi juttatások**	0	0	0	0
K2	**Munkaadókat terhelő járulékok és szociális hozzájárulási adó**	0	0	0	0
K3	**Dologi kiadások**	5 067 322	6 635 000	0	6 635 000
K31	Készletbeszerzés	3 534 017	4 724 409		4 724 409
K32	Kommunikációs szolgáltatások				0
K33	Szolgáltatási kiadások	456 000	500 000	0	500 000
K331	Közüzemi díjak				0
K332	Vásárolt élelmezés				0
K333	Bérleti és lízing díjak				0
K334	Karbantartási, kisjavítási szolgáltatások				0
K335	Közvetített szolgáltatások				0
K336	Szakmai tevékenységet segítő szolgáltatások				0
K337	Egyéb szolgáltatások	456 000	500 000		500 000
K34	Kiküldetések, reklám- és propagandakiadások				0
K35	Különféle befizetések és egyéb dologi kiadások	1 077 305	1 410 591	0	1 410 591
	Előzetesen felszámított és fizetendő általános forgalmi adó	1 077 305	1 410 591		1 410 591
	Kamatkiadások				0
K355	Egyéb dologi kiadások				0
K4	**Ellátottak pénzbeli juttatásai**	3 451 000	4 000 000		4 000 000
K5	**Egyéb működési célú kiadások**	1 665 000	2 000 000	0	2 000 000
K502	Elvonások és befizetések				0
K504	Működési célú visszatérítendő támogatások, kölcsönök nyújtása ÁH-on belülre				0
K506	Egyéb működési célú támogatások államháztartáson belülre	1 665 000	2 000 000		2 000 000
K508	Működési célú visszatérítendő támogatások, kölcsönök nyújtása ÁH-on kívülre				0
K512	Egyéb működési célú támogatások államháztartáson kívülre				0
K513	Tartalékok	0	0	0	0
	Általános tartalék				0
	Céltartalék				0
K6	**Beruházások**				0
K67	Beruházási célú előzetesen felszámított általános forgalmi adó				0
K7	**Felújítások**				0
K74	Felújítási célú előzetesen felszámított általános forgalmi adó				0
K8	**Egyéb felhalmozási célú kiadások**				0
K1-K8	**Költségvetési kiadások**	10 183 322	12 635 000	0	12 635 000

K9	**Finanszírozási kiadások**	0	0	0	0
K1-K8+K9	**Kiadások összesen**	10 183 322	12 635 000	0	12 635 000

-12 635 000

Harkány Város Önkormányzatának funkcionális szerinti bevételei és kiadásai

2019

Kormányzati funkció:

900020 önkomrányzatok funkcióra nem sorolható bevételei áht-n kívülről

7.32 melléklet a /2019. (. .) rendelethez

Rovat-szám	Kiemelt előirányzatok	2018 várható	Kötelező feladatok	Önként vállalt feladatok	Eredeti előirányzat
B1	**Működési célú támogatások államháztartáson belülről**	0	0	0	0
B2	**Felhalmozási célú támogatások ÁH-on belülről**	0	0	0	0
B3	**Közhatalmi bevételek**	499 674 924	493 000 000	0	493 000 000
B34	Vagyoni tipusú adók	198 613 617	198 000 000	0	198 000 000
	Építményadó	170 842 487	170 000 000		170 000 000
	Magánszemélyek kommunális adója				0
	Telekadó	27 771 130	28 000 000		28 000 000
B35	Termékek és szolgáltatások adói	299 498 591	294 000 000	0	294 000 000
B351	Értékesítési és forgalmi adók	160 259 736	155 000 000	0	155 000 000
	Állandó jeleggel végzett iparűzési tevékenység után fizetett helyi iparűzési adó	160 259 736	155 000 000		155 000 000
B354	Gépjárműadók	14 029 234	14 000 000		14 000 000
B355	Egyéb áruhasználati és szolgáltatási adók	125 209 621	125 000 000	0	125 000 000
	Tartózkodás után fizetett idegenforgalmi adó	125 203 129	125 000 000		125 000 000
	Talajterhelési díj				0
	Korábbi évek megszünt adónemei áthúzódó fizetéseiből befolyt bevételek	6 492			0
B36	Egyéb közhatalmi bevételek	1 562 716	1 000 000	0	1 000 000
	Igazgatási szolgáltatási díjak				0
	Építésügyi bírság				0
	Környezetvédelmi bírság				0
	Helyszíni bírság és közigazgatási bírság				0
	Egyéb bírság (adó)	314 832			0
	Késedelmi és önellenőrzési pótlék				0
B4	**Működési bevételek**	0	0	0	0
B5	**Felhalmozási bevételek**	0	0	0	0
B6	**Működési célú átvett pénzeszközök**	0	0	0	0
B7	**Felhalmozási célú átvett pénzeszközök**	0	0	0	0
	Egyéb felhalmozási célú pénzeszközök ÁH-on kívülről				0
B1-B7	**Költségvetési bevételek**	499 674 924	493 000 000	0	493 000 000
B8	**Finanszírozási bevételek**	0	0	0	0
B1-B7+B8	**Bevételek összesen**	499 674 924	493 000 000	0	493 000 000

K1	**Személyi juttatások**	0	0	0	0
K2	**Munkaadókat terhelő járulékok és szociális hozzájárulási adó**	0	0	0	0
K3	**Dologi kiadások**	0	0	0	0
K4	**Ellátottak pénzbeli juttatásai**				0
K5	**Egyéb működési célú kiadások**	0	0	0	0
K6	**Beruházások**				0
K67	Beruházási célú előzetesen felszámított általános forgalmi adó				0
K7	**Felújítások**				0
K74	Felújítási célú előzetesen felszámított általános forgalmi adó				0
K8	**Egyéb felhalmozási célú kiadások**				0
K1-K8	**Költségvetési kiadások**	0	0	0	0
K9	**Finanszírozási kiadások**	0	0	0	0

K1-K8+K9	**Kiadások összesen**	0	0	0	0

493 000 000

Harkány Város Önkormányzatának funkcionális szerinti bevételei és kiadásai

2019

Kormányzati funkció:

7.33 melléklet a /2019. (. .) rendelethez

Rovat-szám	Kiemelt előirányzatok	2018 várható	Kötelező feladatok	Önként vállalt feladatok	Eredeti előirányzat
B1	**Működési célú támogatások államháztartáson belülről**	362 673 199	224 124 002	0	224 124 002
B11	Önkormányzatok működési támogatásai	872 000		0	0
B115	Működési célú költségvetési támogatások és kiegészítő támogatások	872 000			0
B16	Egyéb működési célú támogatások bevételei államháztartáson belülről	361 801 199	224 124 002		224 124 002
B2	**Felhalmozási célú támogatások ÁH-on belülről**	1 717 271 514	1 006 762 937	0	1 006 762 937
	Felhalmozási célú önkormányzati támogatások	1 047 900 000	952 724 500		952 724 500
	Egyéb felhalmozási célú támogatások bevételei Áht-n belülről	669 371 514	54 038 437		54 038 437
B3	**Közhatalmi bevételek**	0		0	0
B4	**Működési bevételek**	63 634		0	0
B408	Kamatbevételek	63 634			0
B5	**Felhalmozási bevételek**	0		0	0
B6	**Működési célú átvett pénzeszközök**	0		0	0
B7	**Felhalmozási célú átvett pénzeszközök**	18 524 628	0	0	0
	Egyéb felhalmozási célú pénzeszközök ÁH-on kívülről	18 524 628			0
B1-B7	**Költségvetési bevételek**	2 098 532 975	1 230 886 939	0	1 230 886 939
B8	**Finanszírozási bevételek**	0	2 129 095 859	0	2 129 095 859
B81	Belföldi finanszírozás bevételei	0	2 129 095 859	0	2 129 095 859
B8131	Előző év költségvetési maradványának igénybevétele	0	2 129 095 859	0	2 129 095 859
	Működési pénzmaradvány		148 192 213		148 192 213
	Fejlesztési pénzmaradvány		1 980 903 646		1 980 903 646
B1-B7+B8	**Bevételek összesen**	**2 098 532 975**	**3 359 982 798**	**0**	**3 359 982 798**

K1	**Személyi juttatások**	56 530 949	93 578 986	0	93 578 986
K11	Foglalkoztatottak személyi juttatásai	47 929 093	89 432 986	0	89 432 986
K1101	Törvény szerinti illetmények, munkabérek	46 772 055	85 712 986		85 712 986
K1113	Foglalkoztatottak egyéb személyi juttatásai	1 157 038	3 720 000		3 720 000
K12	Külső személyi juttatások	8 601 856	4 146 000	0	4 146 000
K121	Választott tisztségviselők juttatásai				0
K122	Munkavégzésre irányuló egyéb jogviszonyban nem saját fogl. fizetett juttatások	8 601 856	4 146 000		4 146 000
K123	Egyéb külső személyi juttatások				0
K2	**Munkaadókat terhelő járulékok és szociális hozzájárulási adó**	10 860 675	18 094 514	0	18 094 514
	Szociális hozzájárulási adó	10 860 675	18 094 514		18 094 514
K3	**Dologi kiadások**	176 259 002	599 119 308	0	599 119 308
K31	Készletbeszerzés	1 169 900	1 975 117		1 975 117
K32	Kommunikációs szolgáltatások	358 268			0
K33	Szolgáltatási kiadások	12 311 801	184 096 116	0	184 096 116
K336	Szakmai tevékenységet segítő szolgáltatások	9 128 299	23 487 992		23 487 992
K337	Egyéb szolgáltatások	3 183 502	160 608 124		160 608 124
K34	Kiküldetések, reklám- és propagandakiadások	58 800	12 000		12 000
K35	Különféle befizetések és egyéb dologi kiadások	162 360 233	413 036 075	0	413 036 075
	Előzetesen felszámított és fizetendő általános forgalmi adó	134 554 753	410 359 075		410 359 075
	Kamatkiadások				0
K355	Egyéb dologi kiadások	27 805 480	2 677 000		2 677 000
K4	**Ellátottak pénzbeli juttatásai**				0

Harkány Város Önkormányzatának funkcionális szerinti bevételei és kiadásai

2019

Kormányzati funkció:

7.33 melléklet a /2019. (. .) rendelethez

Rovat-szám	Kiemelt előirányzatok	2018 várható	Kötelező feladatok	Önként vállalt feladatok	Eredeti előirányzat
K5	**Egyéb működési célú kiadások**	470 000	790 000	0	790 000
K512	Egyéb működési célú támogatások államháztartáson kívülre	470 000	790 000		790 000
K513	Tartalékok	0		0	0
K6	**Beruházások**	561 323 042	2 096 662 591		2 096 662 591
K67	Beruházási célú előzetesen felszámított általános forgalmi adó	30 006 774	293 279 828		293 279 828
K7	**Felújítások**	47 436 514	285 432 885		285 432 885
K74	Felújítási célú előzetesen felszámított általános forgalmi adó	12 743 059	77 066 879		77 066 879
K8	**Egyéb felhalmozási célú kiadások**				0
K1-K8	**Költségvetési kiadások**	895 630 015	3 464 024 991	0	3 464 024 991
K9	**Finanszírozási kiadások**	16 158 502	13 228 650	0	13 228 650
K915	Központi, irányító szervi támogatások folyósítása	16 158 502	13 228 650		13 228 650
K1-K8+K9	**Kiadások összesen**	**911 788 517**	**3 477 253 641**	**0**	**3 477 253 641**

-117 270 843

A Stabilitási tv. 3. § (1) bekezdése szerinti adósságot keletkeztető ügyletek és a kezességvállalásokból fennálló kötelezettségek a 2019-2022. közötti időszakban

8. melléklet a /2019. (. .) rendelethez

Sorszám	Megnevezés	2 019	2 020	2 021	2 022
01	Helyi adók (építményadó, telekadó, ipa,ifa)	478 000 000	478 000 000	478 000 000	478 000 000
02	Tulajdonosi bevételek				
03	Díjak, pótlékok, bírságok	12 000 000			
04	Immateriális javak,ingatlanok, egyéb tárgyi eszközök értékesítése	7 695 000			
05	Részesedések értékesítése és részvények megszüntetéséhez kapcsolódó bevételek				
06	Privatizációból származó bevételek				
07	Garancia és kezességvállalással kapcsolatos megtérülés				
08	**Saját bevételek összesen (01+…+07)**	**497 695 000**	**478 000 000**	**478 000 000**	**478 000 000**
09	**Saját bevételek 50%-a**	**248 847 500**	**239 000 000**	**239 000 000**	**239 000 000**
10	**Előző év(ek)ben keletkezett, tárgyévet terhelő fizetési kötelezettség (11+…+17)**	**0**	**0**	**0**	**0**
11	Felvett, átvállalt hitel és annak tőketartozása				
12	Felvett, átvállalt kölcsön és annak tőketartozása				
13	Hitelviszonyt megtestesítő értékpapír				
14	Adott váltó				
15	Pénzügyi lízing				
16	Halasztott fizetés				
17	Kezességvállalás:				
18	**Tárgyévben keletkezett (keletkező) fizetési kötelezettség összesen (19+…+25)**	**0**	**0**	**0**	**0**
19	Felvett, átvállalt hitel és annak tőketartozása				
20	Felvett, átvállalt kölcsön és annak tőketartozása				
21	Hitelviszonyt megtestesítő értékpapír				
22	Adott váltó				
23	Pénzügyi lízing				
24	Halasztott fizetés				
25	Kezességvállalás(éven belüli folyószámlahitel)				
26	**Fizetési kötelezettség összesen (10+18)**	**0**	**0**	**0**	**0**
27	**Fizetési kötelezettséggel csökkentett saját bevétel (09-26)**	**248 847 500**	**239 000 000**	**239 000 000**	**239 000 000**

Harkány Város Önkormányzatának normatív állmi támogatás bevételei

2019

9. melléklet a /2019. (. .) rendelethez

No.	Jogcím száma	Jogcím megnevezése	Mennyiségi e	Fajlagos összeg	Mutató	Forint	Beszámítás:	Beszámítás után:
1	I.1.a	Önkormányzati hivatal működésének támogatása - elismert hivatali létszám alapján	elismert hivatali létszám	4 580 000	22,04	100 943 200		100 943 200
2	I.1.a - I.1.f	Önkormányzati hivatal működésének támogatása - beszámítás után	forint			100 943 200		100 943 200
I.1.b Település-üzemeltetéshez kapcsolódó feladatellátás támogatása								
3	I.1.b	Támogatás összesen	forint			38 775 588		31 950 355
4	I.1.ba	A zöldterület-gazdálkodással kapcsolatos feladatok ellátásának támogatása	hektár	22 300		9 513 180	-6 825 233	2 687 947
5	I.1.bb	Közvilágítás fenntartásának támogatása	km			20 000 000	0	20 000 000
6	I.1.bc	Köztemető fenntartással kapcsolatos feladatok támogatása	m2			1 269 738	0	1 269 738
7	I.1.bd	Közutak fenntartásának támogatása	km			7 992 670	0	7 992 670
8	I.1.b - I.1.f	Támogatás összesen - beszámítás után	forint			***31 950 355***		
9	I.1.ba - I.1.f	A zöldterület-gazdálkodással kapcsolatos feladatok ellátásának támogatása - beszámítás után	forint	22 300		2 687 947		
10	I.1.ba - I.1.f	Közvilágítás fenntartásának támogatása - beszámítás után	forint			20 000 000		
11	I.1.ba - I.1.f	Köztemető fenntartással kapcsolatos feladatok támogatása - beszámítás után	forint			1 269 738		
12	I.1.bd - I.1.f	Közutak fenntartásának támogatása - beszámítás után	forint			7 992 670		
13	I.1.c	Egyéb önkormányzati feladatok támogatása	fő	2 700		12 390 300	-12 390 300	0
14	I.1.c - I.1.f	Egyéb önkormányzati feladatok támogatása - beszámítás után	forint	2 700		0	0	
15	I.1.d	Lakott külterülettel kapcsolatos feladatok támogatása	külterületi lak	2 550		326 400	-326 400	0
16	I.1.d - I.1.f	Lakott külterülettel kapcsolatos feladatok támogatása - beszámítás után	forint	2 550		0	0	
17	I.1.e	Üdülőhelyi feladatok támogatása	idegenforgalmi adóforint	1		117 532 959	0	117 532 959
18	I.1.e - I.1.f	Üdülőhelyi feladatok támogatása - beszámítás után	forint	1		117 532 959		
19	I.1.f beszámítás	Beszámítás	forint			19 541 933	-19 541 933	
20	I.1.f kiegészítés	I.1. jogcímekhez kapcsolódó kiegészítés	forint			0	0	
21	I.1. - I.1.f	A települési önkormányzatok működésének támogatása beszámítás és kiegészítés után	forint			250 426 514		250 426 514
22	I.1.f Info	Nem teljesült beszámítás/szolidaritási hozzájárulás alapja	forint			0		
23	V. SZH	Szolidaritási hozzájárulás	forint			0		
26	I.6	Polgármesteri illetmény támogatása	forint		0	972 400		972 400
27	**I.**	**A helyi önkormányzatok működésének általános támogatása összesen**	**forint**			**251 398 914**		**251 398 914**

No.	Jogcím száma	Jogcím megnevezése	Mennyiségi e	Fajlagos összeg	Mutató	Forint	Beszámítás:	Beszámítás után:
II.1. Pedagógusok, és az e pedagógusok nevelő munkáját közvetlenül segítők bértámogatása								
2019. évben 8 hónapra - óvoda napi nyitvatartási ideje eléri a nyolc órát								
28	II.1. (1) 1	Pedagógusok elismert létszáma	fő	4 371 500	14,9	43 423 567		43 423 567
29	II.1. (2) 1	pedagógus szakképzettséggel nem rendelkező, pedagógusok nevelő munkáját közvetlenül segítők száma a Köznev. tv. 2. melléklete szerint	fő	2 205 000	10,0	14 700 000		14 700 000
30	II.1. (3) 1	pedagógus szakképzettséggel rendelkező, pedagógusok nevelő munkáját közvetlenül segítők száma a Köznev. tv. 2. melléklete szerint	fő	4 371 500	0,0	0		0
2019. évben 8 hónapra - óvoda napi nyitvatartási ideje nem éri el a nyolc órát, de eléri a hat órát								
31	II.1. (11) 1	Pedagógusok elismert létszáma	fő	2 185 750	0,0	0		0
32	II.1. (12) 1	pedagógus szakképzettséggel nem rendelkező, pedagógusok nevelő munkáját közvetlenül segítők száma a Köznev. tv. 2. melléklete szerint	fő	1 102 500	0,0	0		0
33	II.1. (13) 1	pedagógus szakképzettséggel rendelkező, pedagógusok nevelő munkáját közvetlenül segítők száma a Köznev. tv. 2. melléklete szerint	fő	2 185 750	0,0	0		0
2019. évben 4 hónapra - óvoda napi nyitvatartási ideje eléri a nyolc órát								
34	II.1. (1) 2	Pedagógusok elismert létszáma	fő	4 371 500	14,1	20 546 050		20 546 050
35	II.1. (2) 2	pedagógus szakképzettséggel nem rendelkező, pedagógusok nevelő munkáját közvetlenül segítők száma a Köznev. tv. 2. melléklete szerint	fő	2 205 000	10,0	7 350 000		7 350 000
36	II.1. (3) 2	pedagógus szakképzettséggel rendelkező, pedagógusok nevelő munkáját közvetlenül segítők száma a Köznev. tv. 2. melléklete szerint	fő	4 371 500	0,0	0		0
2019. évben 4 hónapra - óvoda napi nyitvatartási ideje nem éri el a nyolc órát, de eléri a hat órát								
37	II.1. (11) 2	Pedagógusok elismert létszáma	fő	2 185 750	0,0	0		0
38	II.1. (12) 2	pedagógus szakképzettséggel nem rendelkező, pedagógusok nevelő munkáját közvetlenül segítők száma a Köznev. tv. 2. melléklete szerint	fő	1 102 500	0,0	0		0
39	II.1. (13) 2	pedagógus szakképzettséggel rendelkező, pedagógusok nevelő munkáját közvetlenül segítők száma a Köznev. tv. 2. melléklete szerint	fő	2 185 750	0,0	0		0
II.2. Óvodaműködtetési támogatás								
40	II.2. (1) 1	Óvoda napi nyitvatartási ideje eléri a nyolc órát	fő	97 400	165,0	10 714 000		10 714 000
41	II.2. (6) 1	Óvoda napi nyitvatartási ideje nem éri el a nyolc órát, de eléri a hat órát	fő	48 700	0,0	0		0
42	II.2. (1) 2	Óvoda napi nyitvatartási ideje eléri a nyolc órát	fő	97 400	160	5 194 667		5 194 667
43	II.2. (6) 2	Óvoda napi nyitvatartási ideje nem éri el a nyolc órát, de eléri a hat órát	fő	48 700	0	0		0
II.3. Társulás által fenntartott óvodákba bejáró gyermekek utaztatásának támogatása								
44	II.3.	Társulás által fenntartott óvodákba bejáró gyermekek utaztatásának támogatása	fő	189 000	20	3 780 000		3 780 000
II.4. Kiegészítő támogatás a pedagógusok és a pedagógus szakképzettséggel rendelkező segítők								
Óvoda napi nyitvatartási ideje eléri a nyolc órát								
45	II.4.a (1)	kiegészítő támogatása, akik a minősítést 2018. január 1-jéig történő átsorolással	fő	396 700	6,0	2 380 200		2 380 200
46	II.4.b (1)	Alapfokozatú végzettségű pedagógus II. kategóriába sorolt óvodapedagógusok kiegészítő támogatása, akik a minősítést 2019. január 1-jei átsorolással szerezték meg	fő	363 642	0,0	0		0
47	II.4.a (2)	Alapfokozatú végzettségű mesterpedagógus kategóriába sorolt óvodapedagógusok kiegészítő támogatása, akik a minősítést 2018. január 1-jéig történő átsorolással szerezték meg	fő	1 447 300	0,0	0		0
63	**II.**	**A települési önkormányzatok egyes köznevelési feladatainak támogatása**	**forint**			**108 088 484**		**108 088 484**

No.	Jogcím száma	Jogcím megnevezése	Mennyiségi e	Fajlagos összeg	Mutató	Forint	Beszámítás:	Beszámítás után:
64	III.2.	A települési önkormányzatok szociális feladatainak egyéb támogatása	forint			18 592 154		18 592 154
III.3. Egyes szociális és gyermekjóléti feladatok támogatása								
67	III.3.c (1)	szociális étkeztetés	fő	55 360	55	3 044 800		3 044 800
III.3.n Óvodai és iskolai szociális segítő tevékenység támogatása								
107	III.3.n	Óvodai és iskolai szociális segítő tevékenység támogatása				0		0
III. 4. A települési önkormányzatok által biztosított egyes szociális szakosított ellátások, valamint a								
108	III.4.a + III.4.c	A finanszírozás szempontjából elismert szakmai dolgozók bértámogatása	fő	2 848 000	0,00	0		0
109	III.4.b	Intézmény-üzemeltetési támogatás	forint			0		0
III.5. Gyermekétkeztetés támogatása								
110	III.5.aa)	A finanszírozás szempontjából elismert dolgozók bértámogatása	fő	1 900 000	10,87	20 653 000		20 653 000
111	III.5.ab)	Gyermekétkeztetés üzemeltetési támogatása	forint			31 154 453		31 154 453
						51 807 453		*51 807 453*
112	III.5.b)	A rászoruló gyermekek szünidei étkeztetésének támogatása	forint	513	680	348 840		348 840
III.6. Bölcsőde, mini bölcsőde támogatása								
113	III.6.a (1)	A finanszírozás szempontjából elismert szakmai dolgozók bértámogatása: felsőfokú végzettségű kisgyermeknevelők, szaktanácsadók	fő	4 419 000	0,0	0		0
114	III.6.a (2)	A finanszírozás szempontjából elismert szakmai dolgozók bértámogatása: bölcsődei dajkák, középfokú végzettségű kisgyermeknevelők, szaktanácsadók	fő	2 993 000	5,0	14 965 000		14 965 000
115	III.6.b	Bölcsődei üzemeltetési támogatás	forint			4 686 000		4 686 000
		Bölcsőde, mini bölcsőde támogatása összesen:				*19 651 000*		*19 651 000*
116	**III.**	**A települési önkormányzatok szociális, gyermekjóléti és gyermekétkeztetési f**	**forint**			**93 444 247**	93 444 247	**93 444 247**
Könyvtári, közművelődési és múzeumi feladatok támogatása								
120	IV.1.d	Települési önkormányzatok nyilvános könyvtári és a közművelődési feladatainak támogatása	forint	1 210	0	5 552 690		5 552 690
126	IV.1.	Könyvtári, közművelődési és műzeumi feladatok támogatása összesen	forint			5 552 690		5 552 690
145	**IV.**	**A települési önkormányzatok kulturális feladatainak támogatása**	**forint**			**5 552 690**		**5 552 690**
		MINDÖSSZESEN:				**458 484 335**		**458 484 335**
		Kiegészítő támogatások:						
		Kiegyenlítő bérrendezési alap támogatás:				16 750 400		16 750 400
		MINDÖSSZESEN:				**475 234 735**		**475 234 735**

Harkány Város Önkormányzatának közhatalmi és működési bevételei

2019

10. melléklet a /2019. (. .) rendelethez

Megnevezés	2018 módosított	2018 tény	2019 Terv
1			
Átengedett közpoti adók			
Gépjárműadó	11 000 000	14 029 234	14 000 000
Termőföld bérbeadása	0	3 246	
Áteng.központi adók össz.	**11 000 000**	**14 032 480**	**14 000 000**
Építm.adó	165 000 000	170 824 310	170 000 000
Telek adó	30 000 000	27 771 130	28 000 000
Idegenf.adó	110 000 000	125 203 129	125 000 000
Iparűzési adó	125 000 000	160 259 736	155 000 000
Talajterhelési díj	0	334 770	
Megszünt adónemek adója	0	0	
Helyi adók összesen	**430 000 000**	**484 393 075**	**478 000 000**
Bírság,kamat,pótlék	13 000 000	13 808 839	12 000 000
Ebből parkoló	11 000 000	12 310 893	11 000 000
	443 000 000	**498 201 914**	**490 000 000**
Közhatalmi bevételek össz.	**454 000 000**	**512 234 394**	**504 000 000**
Hivatal:			
Közigazgatási bírság:		75 000	

Működési bevételek	2018 módosított	2018 tény	2019 Terv
Önkormányzat			
Piaci bérleti díjak (bérbead. + szüneltetés)	34 200 000	32 615 198	31 100 000
Továbbszámlázott piaci közüzemi díjak	3 700 000	3 411 600	3 400 000
piac vw	2 250 000	2 154 191	2 200 000
Lakbér	2 200 000	3 678 966	3 700 000
Nem lakóingatlan bérleti díja	4 500 000	1 295 283	1 300 000
Parkolók üzemeltetése	46 000 000	59 290 050	54 000 000
Város közterület hasznosítás	4 000 000	3 922 868	4 000 000
Szociális étkeztetés	4 300 000	5 667 695	5 500 000
Továbbszámlázott szolgáltatások, egyéb bevételek	8 842 000	13 917 283	13 500 000
Eszközhasználati díj, szennyvíz	5 800 000	6 708 873	5 200 000
Eszközhasználati díj, ívóvíz	3 600 000	5 626 100	6 600 000
Kedvezményes fürdőbelépőt igazó kártya díja	700 000	816 900	800 000
Mohási tankerületi központ által fizetendő	11 850 000	11 290 323	11 300 000
Ebből szállítás.		267 310	
Kamat, biztosító által fizetett kártérítések:	1	483 185	
Önkormányzat összesen:	**131 942 001**	**150 878 515**	**142 600 000**
Harkányi Közös Önkormányzati Hivatal:		0	
Esketési díj	260 000	396 560	300 000
Továbbszámlázott szolgáltatások	120 000	104 516	120 000
Egyéb működési bevételek		91 530	
Kamat		50	
HKÖH összesen:	**380 000**	**592 656**	**420 000**

Megnevezés	2018 módosított	2018 tény	2019 Terv
Harkányi Kulturális- és Sport Központ		0	
Művelődési Ház bérleti díjak	2 000 000	1 584 100	1 500 000
Továbbszámlázott szolgáltatások	1 000 000	644 489	
Művelődési Ház rendezvények díjbevétele	2 159 000	2 656 665	8 000 000
Hírdetés,egyéb bevételei	4 905 000	10 458 655	5 675 000
Sportcsarnok bérleti díjak	3 250 000	2 070 650	3 250 000
Sportcsarnok egyéb bevételei:	0	0	0
Könyvtár	222 500	510 490	510 490
HKSK összesen:	**13 536 500**	**17 925 049**	**18 935 490**
		0	
Működési bevétel mindösszesen:	146 081 001	169 906 710	161 955 490
		0	
Átvett pénzeszközök	**2018 módosított**	**2018 tény**	**2019 Terv**
védőnői szolgálat	10 380 000	10 409 100	10 409 100
ügyelet	7 100 001	7 224 100	7 224 100
OEP-től összesen:	17 480 001	17 633 200	17 633 200
Társközségektől ügyeletre:	4 850 000	3 427 400	4 800 000
GINOP támogatások:	3 767 124	3 140 673	603 953
Mezőőri támogatások		1 080 000	810 000
Önkormányzat összesen:	**26 097 125**	**24 201 273**	**23 847 153**
HKSK bértámogatás:			**1 932 315**
Szennyvíztársulati hozzájár.			375 000

Harkány Város Önkormányzatának előirányzat-felhasználási ütemterve
2019

11. melléklet a /2019. (. .) rendelethez

Rovat-szám	Megnevezés	Összesen	Január	Február	Március	Április	Május	Június	Július	Augusztus	Szeptember	Október	November	December
B1	Működési célú támogatások ÁH-on belülről	725 138 205	40 795 682	41 825 946	41 825 946	102 095 946	41 674 957	41 674 957	71 944 957	41 674 956	105 798 957	41 944 955	41 481 725	112 399 221
B2	Felhalmozási célú támogatások ÁH-on belülről	1 006 762 937			952 724 500			45 076 874						8 961 563
B3	Közhatalmi bevételek	504 000 000	10 080 000	12 096 000	37 296 000	99 792 000	45 360 000	23 688 000	30 240 000	32 760 000	131 040 000	35 280 000	25 200 000	21 168 000
B4	Működési bevételek	161 955 491	11 115 192	11 070 351	7 502 812	7 501 663	13 212 435	17 212 850	16 343 029	22 054 205	15 346 136	13 348 953	10 256 597	16 991 268
B5	Felhalmozási bevételek	7 695 000	5 495 000	2 200 000										
B6	Működési célú átvett pénzeszközök	0												
B7	Felhalmozási célú átvett pénzeszközök	375 000		150 000	150 000	75 000								
B8	Finanszírozási bevételek	2 482 704 019	2 470 577 757	1 102 387	1 102 387	1 102 387	1 102 387	1 102 387	1 102 387	1 102 388	1 102 388	1 102 388	1 102 388	1 102 388
B1-B8	**Bevételek összesen**	4 888 630 652	2 538 063 631	68 444 684	1 040 601 645	210 566 996	101 349 779	128 755 068	119 630 373	97 591 549	253 287 481	91 676 296	78 040 710	160 622 440

K1	Személyi juttatások	364 604 052	28 899 486	25 699 486	35 718 494	26 939 486	34 936 486	29 604 236	28 024 236	30 124 236	33 437 486	33 888 451	29 093 735	28 238 234
K2	Munkaadókat terhelő járulékok	80 205 642	5 635 400	5 011 400	7 635 606	5 253 200	12 735 472	6 443 326	5 464 726	5 874 226	7 270 810	7 079 483	5 673 278	6 128 715
K3	Dologi kiadások	860 401 762	22 234 627	49 743 799	36 762 982	33 846 097	46 154 890	70 022 823	56 847 676	73 493 871	134 688 562	51 794 915	102 584 220	182 227 300
K4	Ellátottak pénzbeli juttatásai	4 000 000	140 240	550 000	350 000	306 760	210 000	210 000	225 000	678 000	220 000	220 000	220 000	670 000
K5	Egyéb működési célú kiadások	553 533 426	133 691 386	37 106 386	36 981 386	40 518 740	35 631 386	43 471 386	36 511 386	45 046 386	37 883 739	36 771 386	34 946 386	34 973 473
	ebből: átadott pénzeszköz	0												
	Tartalékok	100 000 000	100 000 000											
K6	Beruházások	2 478 055 779	90 647 813	292 470 097	163 100 460	110 000 000	510 736 400	87 750 000	103 617 500	209 625 000	79 588 509	305 020 000	453 250 000	72 250 000
K7	Felújítások	499 768 804	2 539 340	27 500 000	31 000 000	29 500 000	42 871 700	105 000 000	41 499 764	142 200 000	30 000 000	13 810 000	15 450 000	18 398 000
K8	Egyéb felhalmozási célú kiadások	17 912 000			2 912 000	7 500 000				7 500 000				
K9	Finanszírozási kiadások	30 149 187	18 022 926	1 102 388	1 102 387	1 102 387	1 102 387	1 102 387	1 102 387	1 102 387	1 102 387	1 102 388	1 102 388	1 102 388
K1-K9	**Kiadások összesen**	4 888 630 652	301 811 218	439 183 556	315 563 315	254 966 670	684 378 721	343 604 158	273 292 675	515 644 106	324 191 493	449 686 623	642 320 007	343 988 110

Önkormányzat

2019. évi közvetett támogatások (kedvezmények) bemutatása

12. melléklet a /2019. (. .) rendelethez

eFt

sorszám	Bevételi jogcím	Kedvezmény nélkül elérhető bevétel	Kedvezmények összege
1	2	3	4
1.	Ellátottak térítési díjának csökkentése, elengedése		
2.	Ellátottak kártérítésének csökkentése, elengedése		
3.	Lakosság részére lakásépítéshez, lakásvásárláshoz nyújtott kölcsön elengedése		
4.	Lakosság részére lakásfelújításhoz nyújtott kölcsön elengedése		
5.	Építményadóból biztosított kedvezmény, mentesség		15 153
6.	Telekadóból biztosított kedvezmény, mentesség		1 200
7.	Kommunális adóból biztosított kedvezmény, mentesség		
8.	Iparűzésiadóból biztosított kedvezmény, mentesség		
9.	Pótlékból biztosított kedvezmény, mentesség (méltányosság)		
10.	Mulasztási bírságból biztosított kedvezmény, mentesség		
11.	Talajterhelési díjból biztosított kedvezmény, mentesség		6 895
12.	Gépjárműadóból, egyéb helyi adóból biztosított kedvezmény, mentesség		160
13.	Helyiségek hasznosítása utáni kedvezmény, mentesség		
14.	Eszközök hasznosítása utáni kedvezmény, mentesség		
15.	Egyéb kedvezmény / ingyenes parkolóbérlet		5 000
16.	Egyéb kölcsön elengedése		
	Összesen	**0**	**28 408**

A fenti sorszámból:

5.	- az Art. 201. §-a alapján adott kedvezmény	73 e Ft
	- Htv. 3.§ szerinti mentesség	980 e Ft
	- helyi adókról szóló 31/2015.(XI.30.) rendelet 6§(1),5§(1)dszerinti kedvezmény	14 100 e Ft
6.	- Htv. 3.§ szerinti mentesség	1200 e Ft
11.	- az Art. 201. §-a alapján adott kedvezmény	345 e Ft
	- a Talajterhelési díjról szóló rendelet 4.§. (a). alapján adott kedvezmény	4 260 e Ft
	- a Talajterhelési díjról szóló rendelet 4.§. (c). alapján adott kedvezmény	2 290 e Ft
12.	1991. évi LXXXII. törvény a gépjárműadóról 5§ (f) (13 adózó)	118 e Ft
	1991. évi LXXXII. törvény a gépjárműadóról 5§ (a) - Adóalany költségvetési szervt (1 adózó)	42 e Ft
15.	A fizető parkolóhelyek működtetéséről szóló önk-i rend. 7.§ (4b) pontja	5 000 e Ft

Harkány Város Önkormányzat
2019. évi felújítási kiadásainak előirányzata célonként

13. melléklet a /2019. (. .) rendelethez

Felújítás megnevezése	Teljes költség	Kivitelezés kezdési és befejezési éve	Felhasználás 2017.12.31.-ig	2018. évi módosított előirányzat	2018. évi tény	2019.terv
1	*2*	*3*	*4*	*5*	*6*	*7*
TOP.2.1.2-15-BAI "Az élhetőbb jövő - Harkány Zöld belváros"	97 472 500	2018		97 472 500	0	97 472 500
EFOP- 1.2.11 Esély otthon, Harkányban - támogatásból:	37 338 000	2018		38 154 400	1 511 300	35 826 700
TOP-1.1.3 -16-BAI-2017-00003 Piac fejlesztés	225 298 000	2018		225 298 000	0	225 298 000
EFOP- 1.2.11 Esély otthon, Harkányban - fűtés korszerűsítés saját erőből				**0**	**0**	3 902 564
Pályázatos projektekösszesen:	**360 108 500**		**0**	**360 924 900**	**1 511 300**	**362 499 764**
Szennyvízközmű felújítás EHD-ből	9 607 000	2 018		4 407 000	7 160 772	5 200 000
Vízközmű felújítás EHD-ből	10 885 443	2 018		5 000 000	4 285 443	6 600 000
Hegyi utak javítása	500 000			1 000 000	0	500 000
Járda-útépítési-javítási munkák	15 000 000			18 094 151	0	15 000 000
Arany János utcában Egészségház melletti árok lefedése szilárd burkolattal	3 305 800			1 955 800	1 955 800	1 350 000
Kőrösi u. Iskola melletti árok lefedése szilárd burkolattal	3 000 000					3 000 000
Autó felújítás	5 205 858			1 000 000	1 205 858	4 000 000
Művelődési Ház akadálymentesítése	14 240 000					14 240 000
Művelődési Ház közpark létrehozása	4 500 000			0	0	4 500 000
Sportcsarnok tető felújítása:	20 000 000					20 000 000
Sportcsarnok akadálymentesítése:	6 620 000					6 620 000
Hivatal felújítás: -ablakcserék	4 432 321	2 018	0	1 000 000	1 892 981	2 539 340
- tetőtér felújítás:	2 500 000					2 500 000
Szociális lakások felújítása	9 550 000		0	9 550 000	0	9 550 000
Temető kerítés, ravatalozó felújítása	15 000 000			5 000 000	0	15 000 000
Szökőkutak felújítása: - Harka Centenáriumi Szökőkút:	7 903 340			252 000	316 740	7 586 600
- Országalma-kút	935 100					935 100
Óvoda csoportszobához mosdó felújítás	700 000					700 000
Kresz park felújítása	14 000 000					14 000 000
Saját felújítások:	**150 638 634**		**0**	**47 258 951**	**16 817 594**	**133 821 040**
Sportcsarnok női fitness padló felújítás	400 000					400 000
Sportcsarnok öltözők felújítása. (5 öltöző+wc szellőzés)	3 048 000					3 048 000
Harkányi Művelődési Ház Könyvtár és Sportcsarnok Összesen:	**235 727 395**		**0**	**63 060 951**	**19 027 315**	**3 448 000**
Önerőből felújítás Összesen:	**386 366 029**					**137 269 040**
Összesen:	***746 474 529***	***-***	***0***	***471 244 802***	***37 356 209***	***499 768 804***

Harkány Város Önkormányzat

2019. évi beruházási kiadásainak előirányzata feladatonként

14. melléklet a /2019. (. .) rendelethez

Beruházás megnevezése	Teljes költség	Kivitelezés kezdési és befejezési éve	Felhasználás 2017.12.31.-ig	2018. évi módosított előirányzat	2018. évi tény	2019.terv
1	*2*	*3*	*4*	*5*	*6*	*7*
Pályázatok:						
TOP.2.1.2-15-BAI "Az élhetőbb jövő - Harkány Zöld belváros"	681 200 800	2018.		681 200 800	46 101 000	635 099 800
1818/2016(XII.22.) Korm.határozat eredeti támogatásból:	791 199 975	2018.	292 100	789 994 865	513 645 592	277 262 283
többlet támogatás: 1493/2018. Korm.hat. Fürdőfejl. (ford. áfás)						37 716 535
1837/2018 Korm. Hat. Fürdőfejl.- 1.3 a.) pontja:						498 250 000
- 1.10.. pontja alapján nagy értékű tanulmányok, tervek készítésére						454 474 500
TOP-3.1.1-15-BA1-2001 Közlekedésbiztonsági fejlesztésHarkány belvárosában	14 478 000	2018.		14 478 000	708 000	13 770 000
EFOP-4.1.7-16-2017-00038 Tanulást segítő infrastr.fejl.eszközbeszerzései	10 048 107	2018.	0	10 048 107	0	10 048 107
EFOP-1.5.3-16 Humán szolgáltatás fejlesztés térségi szemléletben	16 541 900	2018.	0	10 894 550	5 041 900	11 500 000
EFOp 1 2 11 Esélyotthon	6 834 000	2018.		6 834 000	0	6 834 000
EFOP-1.8.2 Eü alapellátás fejlesztése	6 023 400	2018.		7 323 400	0	6 023 400
TOP 1.1.1-16-BAI-2017-00005 Harkány iparterület fejlesztése	297 440 970	2018.		297 440 970	10 783 824	286 657 146
TOP-1.1.3 -16-BAI-2017-00003 Piac fejlesztése	50 778 801	2018.	285 750	50 778 801	6 985 000	43 508 051
TOP 1.4.1.-16 Bölcsöde pályázat	48 124 431	2018-		45 478 697	0	48 124 431
1818/2016(XII.22.) Korm.határozat saját erő						18 630 101
TOP.2.1.2-15-BAI "Az élhetőbb jövő - Harkány Zöld belváros" saját erő:					0	41 732 283
LEADER VP-6-19.3.1-17. "Testvérek a gyermekekért" c. pályázat	311 782			311 782	0	311 782
Pályázati támogatásból megvalósítandó beruházások összesen:	**1 922 982 166**		**577 850**	**1 914 783 972**	**583 265 316**	**2 389 942 419**
Zöldvároshoz Zsigmondy sétányon végzett ivóvíz vezeték rekonstrukció:						5 486 400
MLSZ pályázat (mobil lelátó) önereje	2 957 040			2 000 000	1 592 580	1 364 460
Játszótér	2 500 000	2 018		2 500 000		2 500 000
HPC előtti területen új járda építése	4 000 000	2 018		4 000 000		19 050 000
Ady Endre utcai rész aszfaltozás						5 625 000
Terehegyi utca 13 támfal és kerítés építés	55 000 000			0	0	2 500 000
Immeteriális javak beszerzése (tanulmányok, tervek)	3 000 000	2 019		3 000 000	2 545 500	4 270 000
Önkormányzat eszközbeszerzési keret:	22 000 000	2 019		15 750 000		16 000 000
Szemétgyűjtő vásárlás						4 000 000
Parkolóiroda eszközbeszerzései:	1 000 000	2 019		1 500 000	1 715 686	500 000
Egyéb tárgyi eszközök vásárlása (berendezési, felszerelési tárgyak)	2 000 000	2 019		2 000 000		3 000 000
Klisértékű tárgyi e.				2 000 000	7 716 547	3 000 000
Kisértékű tárgyieszköz beszerzések:	2 000 000	2 018		2 000 000		2 000 000

Harkány belterületén közlekedési táblák cseréje				1 000 000	285 000	1 000 000
Harkány belterületén utcanév táblák cseréje					888 758	500 000
Saját beruházások:	**94 457 040**		**0**	**35 750 000**	**14 744 071**	**70 795 860**
Önkormányzat Összesen:	**2 017 439 206**		**577 850**	**1 950 533 972**	**598 009 387**	**2 460 738 279**
Harkányi Közös Önkormányzati Hivatal beszerzései:						
- beléptető rendszer, riasztók	2 000 000	2 019		2 000 000		2 000 000
informatikai eszközök(Szerver, iratmegsemmisítő,egyébegyéb)	2 000 000	2 019		2 000 000		2 000 000
egyéb tárgyieszköz beszerzések (berendezési, felszerelési tárgyak)		2 019				2 000 000
kisértékű tárgyieszközök (berendezési, felszerelési tárgyak)	2 000 000	2 019		2 000 000		2 000 000
	6 000 000			***6 000 000***	***0***	***8 000 000***
Művelődési Ház és Bolgármúzeum klimatizálás						6 000 000
Művelődési Ház népművelőiroda átlakítása oktatóteremmé		2 019				317 500
Művelődési Ház rendezvényekhez tárgyieszköz beszerzései:	2 200 000	2 019		2 200 000		1 250 000
Egyéb kisértékűeszközbesz.						1 250 000
Sportcsarnokba sporteszközök beszerzése	350 000	2 018		350 000		500 000
Harkányi Művelődési Ház Könyvtár és Sportcsarnok Összesen:	***2 550 000***			***2 550 000***	***0***	***9 317 500***
Beruházás önerőből:						***88 113 360***
Összesen:	***2 025 989 206***		***577 850***	***1 959 083 972***	***598 009 387***	***2 478 055 779***
Befektetett pénzügyi eszközök:						***0***

Harkány Város Önkormányzat
2019. évi Tartalékok bemutatása

15. melléklet a /2019. (. .) rendelethez

Sorszám	Megnevezés		Tartalékok összege
1	2		3
1.	Felhalmozási célú tartalék		
2.	Általános tartalék		100 000 000
	Tartalékok összesen		***100 000 000***

Harkány Város Önkormányzata

2019. évi működési és fejlesztési célú célú támogatás

16. melléklet a /2019. (. .) rendelethez

Sorszám	Támogatott szervezet neve	Támogatás célja	2018.évi módosított előirányzat (Ft)	2018 évi várható	2019 évi terv
1	2	3	4	5	6
1	Harkányi Körzeti Óvodai Társulás		173 792 795	173 563 349	204 256 637
2	Villányi Mikrotérségi Szociális és Gyermekjóléti Társulás		7 770 607	7 770 607	4 474 707
3	Hakányi Közös Önkorm. Hivatalnak EFOP	intézmény finansz	8 942 218	8 942 218	8 926 650
4.	H.Városi Könyvtár, Kult.-és Sprtkp. EFOP	intézmény finansz	2 151 000	2 151 000	4 302 000
5.	Bursa Hungarica				2 000 000
Összesen			192 656 620	192 427 174	223 959 994

2018. évi céljellegű támogatás

Sorszám	Támogatott szervezet neve	Támogatás célja	2018.évi módosított előirányzat (Ft)	2018 évi várható	2019 évi terv
1	**2**	3	4	5	6
1	Városgazdálkodási Zrt.		151 500 000	151 500 000	170 400 000
2	Harkányi Turisztikai Egyesület		42 436 560	42 436 560	48 502 082
3	Harkány SE: -működési támogatás		6 700 000	6 700 000	7 050 000
4	- Nemzetk. Asztalit. JOOLA kupa		300 000	300 000	300 000
5	- Markovics János emlékverseny		100 000	100 000	100 000
6	-H. Sprint Nemzetk. úszóverseny		300 000	300 000	350 000
7	- Sakk szakosztály				300 000
	Harkány SE összesen:		7 400 000	7 400 000	8 100 000
8	Harkányi Diáksport Egyesület		1 500 000	1 500 000	1 700 000
9	- HDSE sakk utánpótlás nev.		300 000	300 000	0
10	Baranya-Sakk Utánpótlásnevelő és Versenyszervező Egyesület		500 000	500 000	500 000
11	Harkányi Kulturális Egyesület		2 100 000	2 100 000	2 710 000
12	Harkányi Szabadegyetem E.		1 500 000	1 500 000	1 500 000
13	Harkányi Római Katolikus Plébánia		400 000	400 000	400 000
14	Református Társegyházközség		400 000		400 000
15	Pécs-Harkány futóverseny		500 000	500 000	500 000
16	Kanizsai Dorottya Fúvószenekar		600 000	600 000	600 000
17	Harkányi Tigrisek Sportegyesület		300 000	300 000	300 000
18	Képviselői keret(700 000,-Ft képviselőnként)		850 000		4 200 000
	- Harkány SE -kézilabda szakosztály		300 000	300 000	
	- Harkányi Kulturális Egyesület		300 000	250 000	
	- Harkányi Kulturális Egyesület		400 000	450 000	
	- "Fontos Vagy Nekünk" Egyesület		50 000	50 000	
	- Harkányi Római Katolikus Plébánia		700 000	700 000	
	- Szebb Jövő Alapítvány		700 000	700 000	
	- Harkányi Diáksport Egyesület		450 000	450 000	
	- Harkány SE -úszó szakosztály		400 000	400 000	

Sorszám	Támogatott szervezet neve	Támogatás célja	2018.évi módosított előirányzat (Ft)	2018 évi várható	2019 évi terv
	- Sopiane Technikai Sportegyesület		50 000	50 000	
	- Batthyány-Than Alapítvány			500 000	
19	Szabad felhaszálású polgármesteri keret		800 000		2 000 000
	TON-TE DO Shotokan karate Club SE		250 000	250 000	
	Szebb Jöbő Alapítvány zongora vásárlás		600 000	600 000	
	Alapfokú Művészetoktatásért Alapítvány				150 000
	Vajdasági Magyar Diákszövetség				
	Baranya Megyei Fogyasztóvédelmi Egyesület		50 000	50 000	50 000
Összesen			215 336 560	213 786 560	242 012 082
	EFOP 1.2.11 Esélyotthon pályázat				
	Ösztöndíjak				790 000
	Összesen:		0	0	790 000

Sorszám	Támogatott szervezet neve	Támogatás célja	2018.évi módosított előirányzat (Ft)	2018 évi várható	2019 évi terv

2019. évi fejlesztési célú támogatás:

Sorszám	Támogatott szervezet neve	támogatás célja	2018.évi módosított előirányzat (Ft)	2018 évi várható	2019 évi terv
1	2	3	4	5	6
1	Harkány SE	TAO pályázat: belső és külső parkoló építés, világítás korszerűsítés	3 060 000	3 060 000	2 912 000
2	Városgazdálkodási Zrt.	eszközfejlesztés	5 750 000	5 750 000	15 000 000
Összesen			8 810 000	8 810 000	17 912 000

Bérleti díjak

Sportcsarnok

17. melléklet a /2019. (. .) rendelethez

Megnevezés		2017. 01.01.-től		2018. testületi határozattól		2019. testületi határozattól	
		hét közben	hétvégén	hét közben	hétvégén	hét közben	hétvégén
Nagyterem igénybevételi díja							
- Magánszemélyeknek		4000 FT/óra	4000 Ft/óra	4000 FT/óra	4000 Ft/óra	4150 FT/óra	4150 Ft/óra
- Jogi személyeknek		5000 FT/óra	6000 Ft/óra	5000 FT/óra	6000 Ft/óra	5250 FT/óra	6250 Ft/óra
- Teniszezés, lábteniszezés céljára	17 órától	17-ig: 4000 Ft/óra	17-ig: 4000 Ft/óra	17-ig: 3500 Ft/óra	17-ig: 3500 Ft/óra	17-ig: 3650 Ft/óra	17-ig: 3650 Ft/óra
Harkányi Sportegyesületek (Harkányfürdő Sportegyesület, HDSE) edzéseinek, mérközéseinek bérleti díja		1500/alkalom	1500/alkalom	1500/alkalom	2500/alkalom	1500/alkalom	2500/alkalom
Sportcsarnok belterületén reklámfelület értékesítése		1m x 2m felület esetén 25000 Ft/év 2m x 2m felület esetén 40000 Ft/év		1m x 2m felület esetén 25000 Ft/év + AFA 2m x 2m felület esetén 40000 Ft/év + ÁFA		1m x 2m felület esetén 25000 Ft/év + AFA 2m x 2m felület esetén 40000 Ft/év + ÁFA	
Harkányi Sportegyesületek rendezvényeinek díja		1500 Ft/óra	2000 Ft/óra	1500 Ft/óra	2500 Ft/óra	1500 Ft/óra	2500 Ft/óra
Műfűves pálya bérleti díja		4000 FT/óra	6000 Ft/óra	5000 FT/óra	6000 Ft/óra	5150 FT/óra	6150 Ft/óra
Kisterem bérleti díja		2000 Ft/alkalom	2000 Ft/alkalom	2000 Ft/alkalom	2000 Ft/alkalom	2150 Ft/alkalom	2150 Ft/alkalom
Konditerem		3000 Ft/hó	3000 Ft/hó	3000 Ft/hó	3000 Ft/hó	3150 Ft/hó	3150 Ft/hó
egyéb eszközök raktározása		5000 Ft/hó	5000 Ft/hó	6000 Ft/hó	6000 Ft/hó	6000 Ft/hó	6000 Ft/hó
Rendszeres sporttevékenység tartása (TRX, Kick-Boksz, Aerobic)		10000 Ft/hó		11500 Ft/hó		12000 Ft/hó	
Egész napos sportnap szervezése		50000 Ft/alkalom	60000 Ft/alkalom	50000 Ft/alkalom	60000 Ft/alkalom	50000 Ft/alkalom	60000 Ft/alkalom
Kiállítás		30000 Ft/nap	30000 Ft/nap	32500 Ft/nap	32500 Ft/nap	35000 Ft/nap	35000 Ft/nap

Az intézmény vezetője, saját hatáskörében méltányossági alapon, 30 % bérletidíj kedvezményt adhat. Kivéve konditerem használat.

Bérleti díjak
2019

18. melléklet a /2019. (. .) rendelethez

Művelődési Ház

	2017		***2018***		***2019***	
- Vásárok, kiállítások, konferencia kis és nagyterem egységesen: terembérlet	3250 Ft/óra		3500 Ft/óra		3750 Ft/óra	
- Nagyterem rendezvények (bál, koncert)	55 000 Ft / alkalom		75 000 Ft / alkalom		75 000 Ft / alkalom	
	Harkányi	Vidéki	Harkányi	Vidéki	Harkányi	Vidéki
- Lakodalom	50 000 Ft / alkalom	70 000 Ft / alkalom	70 000 Ft	100 000 Ft	75 000 Ft	110 000 Ft
Konyhahasználat	15 000 Ft / alkalom					
Ügyeleti díj, rendezvény napján	15 000 Ft / alkalom		20000 Ft +ÁFA / alkalom		20000 Ft +ÁFA / alkalom	
Eseti rendezvényen kivüli ügyeleti díj, nyitvatartási időn kívül (pl.: esküvők, bálok díszitése)					2000 Ft+ÁFA/ óra	

Terehegyi faluház *

	2017		***2018***		***2019***	
- Vásárok, kiállítások, konferencia kis és nagyterem egységesen: terembérlet	2750 Ft/óra		3000 Ft/óra		3150 Ft/óra	
	01.01-06.01. és 10.01.-12.31.	***06.01.-09.30.***	***01.01-06.01. és 10.01.-12.31.***	***06.01.-09.30.***	***01.01-06.01. és 10.01.-12.31.***	***06.01.-09.30.***
- Rendezvények(születésnap, családi nap, halotti tor, keresztelő)	30 000 Ft / alkalom	15 000 Ft / alkalom	Helyi lakos: ingyenes csak fűtést és takarítást kell fizetni, aminek a díja 15000 Ft/alkalom Nem helyi lakosnak: 40000 Ft / alkalom	Helyi lakosoknak: ingyenes, csak takarítási díjat kell fizetni. Nem helyi lakosoknak: 15 000 Ft / alkalom	Helyi lakos: ingyenes csak fűtést és takarítást kell fizetni, aminek a díja 15000 Ft/alkalom Nem helyi lakosnak: 40000 Ft / alkalom	Helyi lakosoknak: ingyenes, csak takarítási díjat kell fizetni. Nem helyi lakosoknak: 15 000 Ft / alkalom
- Rendezvények (bál, koncert)	50 000 Ft / alkalom	35 000 Ft / alkalom	50 000 Ft / alkalom	35 000 Ft / alkalom	50 000 Ft / alkalom	35 000 Ft / alkalom
	Harkányi	***Vidéki***	***Harkányi***	***Vidéki***	***Harkányi***	***Vidéki***
- Lakodalom	50 000 Ft / alkalom	70 000 Ft / alkalom	50 000 Ft / alkalom	70 000 Ft / alkalom	50 000 Ft / alkalom	70 000 Ft / alkalom
Konyhahasználat	nincs		nincs		nincs	
Ügyeleti díj	nincs		nincs		nincs	
kötelező takarítási díj:			15000 Ft+ÁFA		15000 Ft+ÁFA	

Volt Bolgármúzeum

	2018	***2019***
- Vásárok, kiállítások, konferencia, nagyterem egységesen: terembérlet	3250 Ft/ óra	3500 Ft/ óra
- Rendezvények(születésnap, falunap, családi nap)	30000 Ft/ alkalom	32500 Ft/ alkalom
- Rendezvények (bál, koncert)	55.000 Ft/alkalom	55.000 Ft/alkalom
- Lakodalom	55 000 Ft / alkalom, amennyiben 2018-ban sor kerül a felújításra: 65 000 Ft/alkalom	65 000 Ft / alkalom

Ügyeleti díj	nincs	nincs
kötelező takarítási díj	15000 Ft+ ÁFA	15000 Ft+ ÁFA

	2019
Játszóház	
Nyelvtanfolyamok	3250 Ft/óra
Előadások	3250 Ft/óra
Születésnap / gyerekzsür	6500 Ft/óra
Harka szoba	3250 Ft/óra
Ifjúsági Klub	3250 Ft/óra

Az intézmény vezetője, saját hatáskörében méltányossági alapon, 30 % bérletidíj kedvezményt adhat.

Művelődési Ház eszközeinek béreleti díjai
2019

18.1 melléklet a /2019. (. .) rendelethez

Eszközök bérleti díja	Bérleti díj	Sérülés és/vagy hiány esetnén fizetendő kártérítés összege	Megjegyzés és/vagy kikötés
Nagyértékű eszközök			
1 m3 bogrács, állvánnyal, tetővel és tűztálcával (2000 fős)	**50 000 Ft + ÁFA / nap**	300000 Ft + ÁFA	Csak személyzettel, csak HVG Zrt. Szállíthatja!
250 l-es bogrács, állvánnyal, tetővel és tűztálcával (500 fős)	**25 000 Ft + ÁFA/ nap**	170000 Ft + ÁFA	Csak személyzettel, csak HVG Zrt. Szállíthatja!
Személyzet napi díja főzéshez	**12 500 + ÁFA Ft / fő**		
Nagy méretű, magasított színpad (120 cm)	**40 000 Ft + ÁFA/ nap**	1000000 Ft + ÁFA	Összeállítás és szállítás csak a HVG Zrt.-vel lehetséges (A szállítás és összerakás plusz költségeket jelent!)
Kis méretű, dobogó színpad (50 cm)	**1 000 Ft + ÁFA / m2**	400000 Ft + ÁFA	Összeállítás és szállítás csak a HVG Zrt.-vel lehetséges (A szállítás és összerakás plusz költségeket jelent!)
Színpad összerakása és bontása (alkalom)	**20000 + ÁFA**		
Szállítási díjak	**150 Ft + ÁFA / km**		HVG Zrt.
Sörpad szett	**600 Ft + ÁFA/ nap**	20 000 Ft / garnitúra + ÁFA	
Építő állvány szett	**2 500 Ft + ÁFA / nap**	250 000 Ft / garnitúra + ÁFA	
Projektor	**2 500 Ft + ÁFA / alkalom**	500 000 Ft + ÁFA/ projektor és/vagy szervízköltség	
Vetítővászon	**1 000 Ft + ÁFA / alkalom**	50 000 Ft / vászon + ÁFA	
Mozivászon	**3000 Ft + ÁFA/ alkalom**	50 000 Ft / vászon + ÁFA	
Pulpitus	**4 000 Ft + ÁFA / alkalom**	75000 FT + ÁFA	
Hangtechnika komplett	**40 000 Ft + ÁFA / nap**	6 000 000 Ft + ÁFA/ szett és/vagy szervízköltség	Csak technikussal!
Hangtechnika konferenciához	**10 000 Ft + ÁFA / nap**	500 000 Ft + ÁFA/ szett és/vagy szervízköltség	Csak technikussal!
Hűtők	**1000 Ft+ÁFA/nap**	50000 Ft+ÁFA	
Cséving	**1500 Ft+ÁFA/nap**	15000 Ft+ÁFA	
Könyöklők	**1000 Ft+ÁFA/nap**	15000 Ft+ÁFA	
Forralt Bor készítő	**2000 Ft+ÁFA/nap**	20000 Ft+ÁFA	
Technikus napi díj	**22000+ ÁFA Ft / nap**		
Evőeszközök			
Kés	**10 Ft + ÁFA/ db**	500 Ft / db	Mosogatás nélkül!
Villa	**10 Ft + ÁFA/ db**	500 Ft / db	Mosogatás nélkül!
Kanál	**10 Ft + ÁFA/ db**	500 Ft / db	Mosogatás nélkül!
Mosogatási díj	**3000 Ft + ÁFA / óra**		
Tányérok, tálak			

Pecsenyés tál	**100 Ft + ÁFA / db**	1000 Ft / db	Mosogatás nélkül!
Leveses tál	**20 Ft + ÁFA / db**	1000 Ft / db	Mosogatás nélkül!
Lapos tányér	**20 Ft + ÁFA / db**	700 Ft / db	Mosogatás nélkül!
Kis tányér	**20 Ft + ÁFA/ db**	500 Ft / db	Mosogatás nélkül!
Fa tál	**500 Ft+ ÁFA/ db**	7000 Ft/ db	Mosogatás nélkül!
Mosogatási díj	**3000 Ft + ÁFA/ óra**		
Poharak			
Üdítős	**10 Ft + ÁFA/ db**	150 Ft / db	Mosogatás nélkül!
Boros	**10 Ft + ÁFA / db**	250 Ft / db	Mosogatás nélkül!
Kupica	**10 Ft + ÁFA / db**	100 Ft / db	Mosogatás nélkül!
Pezsgős	**10 Ft + ÁFA/ db**	350 Ft / db	Mosogatás nélkül!
Üveg kancsó	**50 Ft+ ÁFA / db**	750 Ft / db	Mosogatás nélkül!
Mosogatási díj	**3000 Ft + ÁFA / óra**		
Egyéb			
Üveg váza	**40 Ft / db**	1000 Ft / db	
Kenyérkosár és/vagy pogácsatartó	**50 Ft / db**	750 Ft / db	
Fehér abrosz	**400 Ft / db**	3000 Ft / db	Mosatással együtt!

Az eszközök ingyenesen használhatja Harkány Város Önkormányzata, a Harkányi Városgazdálkodási Zrt., a Harkányi Gyógyfürdő Zrt., a Harkányi Turisztikai Egyesület valamint a Harkányi Művészeti és Kulturális Egyesület. De a sérülés, vagy hiány esetén kiszabott kártérítést ezen szervezeteknek is kötelezettségük megfizetni.

Könyvtár használati / szolgáltatási díjak
2019

19. melléklet a /2019. (. .) rendelethez

Megnevezés	2014	2015	2016	2017	2018 bruttó összeg	2019 bruttó összeg
Beiratkozási díj - gyermeknek 16. életévig - felnőttnek 70 év felett, regisztrált munkanélküliek,MVGYOSZ,SINOSZ tagok	-	-	-			
Beiratkozási díj - diáknak(16. Életév felett)	500 Ft	500 Ft	500 Ft	500 Ft	635 Ft	635 Ft
Beiratkozás díj - felnőttnek	1 000 Ft	1 000 Ft	1 000 Ft	1 000 Ft	1 270 Ft	1 270 Ft
Beitakozási díj - nyugdíjas 70 év alatt	800 Ft	800 Ft	800 Ft	800 Ft	1 015 Ft	1 015 Ft
Komplett (beiratkozás, internethasználat)						
- felnőtt	3 000 Ft	3 000 Ft	3 000 Ft	3 000 Ft		
- diák	1 500 Ft	1 500 Ft	1 500 Ft	1 500 Ft		
Internethasználat éves:						
- felnőtt					2 100 Ft	2 100 Ft
- diák					1 575 Ft	1 575 Ft
Internethasználat	100 Ft/óra	100 Ft/óra	100 Ft/óra	150 Ft/óra	160 Ft	160 Ft
Késedelmi díj könyvenént, hetente	20 Ft	20 Ft	20 Ft	200 Ft		
Késedelmi díj könyvenént, naponta					50 Ft	50 Ft
Fénymásolás						
Fekete-fehér - A/4-es oldal	20 Ft / oldal	20 Ft / oldal	20 Ft / oldal	20 Ft / oldal	25 Ft / oldal	25 Ft / oldal
Fekete-fehér - A/3-as oldal	40 Ft / oldal	40 Ft / oldal	40 Ft / oldal	40 Ft / oldal	50 Ft / oldal	50 Ft / oldal
Színes - A/4-es oldal	120 Ft / oldal	120 Ft / oldal	120 Ft / oldal	120 Ft / oldal	150 Ft / oldal	150 Ft / oldal
Színes - A/3-as oldal	240 Ft / oldal	240 Ft / oldal	240 Ft / oldal	240 Ft / oldal	300 Ft / oldal	300 Ft / oldal
Fax						
belföldre első oldal	200 Ft	200 Ft	200 Ft	200 Ft	250 Ft	250 Ft
minden további oldal	100 Ft	100 Ft	100 Ft	100 Ft	127 Ft	127 Ft
külföldre első oldal	800 Ft	800 Ft	800 Ft	800 Ft	1 000 Ft	1 000 Ft
minden további oldal	200 Ft	200 Ft	200 Ft	200 Ft	250 Ft	250 Ft

Térítési díjak intézményi étkeztetésre,
munkahelyi vendéglátásra, külső étkezők számára

20. melléklet a /2019. (. .) rendelethez

Térítési díjak 2019. március 1-től Ft

1. Térítési díjak óvodai, iskolai intézményi étkeztetésnél

	Óvoda			
	2018		2019	
	Alap	Térítés	Alap	Térítés
Tízórai	72	91	72	91
Ebéd	195	248	195	248
Uzsonna	70	89	70	89
Összesen	337	428	337	428

	Iskola			
	2018		2019	
	Alap	Térítés	Alap	Térítés
Tízórai	79	100	89	113
Ebéd	230	292	230	292
Uzsonna	70	89	80	102
Összesen	379	481	399	507

A "Térítés" az általános forgalmi adóval növelt összeg.

2. Térítési díjak intézményi alkalmazottak, illetve önkormányzati dolgozók részére

Iskola, Óvoda konyha				
	2018		2019	
	Alap	Térítés	Alap	Térítés
Tízórai	79	100	89	113
Ebéd	434	550	457	580
Uzsonna	79	100	79	100
Osszesen	552	750	552	793

A "Térítés" az általános forgalmi adóval növelt összeg.

3. Térítési díjak külső étkezők számára

Iskola, Óvoda konyha				
	2018		2019	
	Alap	Térítés	Alap	Térítés
Ebéd	504	640	528	670

A "Térítés" az általános forgalmi adóval növelt összeg.

4. Bölcsödei napi négyszeri étkezés térítési díja:

2018		2019	
Alap	Térítés	Alap	Térítés
350	445	350	445

A "Térítés" az általános forgalmi adóval növelt összeg.

Szociális étkezésben részesülők 2019. évi térítési díjának megállapítását alátámasztó számítások

21. melléklet a /2019. (. .) rendelethez

Szociális étkeztetés 2018. évi önköltségszámítása

2018. évben szociális étkeztetésben részesülők étkezési adagszáma 14 439 adag / év

Szociális étkeztetés 2019. évi kiadásai:

Személyi jellegű kiadások	1 416 000
Munkaadót terhelő járulékok	337 185
Dologi kiadások	11 551 200
Működési jellegű kiadás összesen:	13 304 385 Ft

2019. évben egy étkezési adagra jutó önköltség:

Működési célú kiadások összesen	13 304 385 Ft
2019. évi étkezési adagszám	14 439 adag
Étkezési adag önköltsége:	921 Ft/adag

Állami támogatás:

Éves támogatás mértéke	55 360 ,-Ft /fő/év
Ellátási napok	251 nap
Napi támogatás mértéke:	221 ,-Ft/ fő/nap

Szociális étkezésben részesülők intézményi térítési díjának megállapítása

Egy étkezési adag önköltsége:	921 ,-Ft/ fő/nap
Támogatás mértéke:	221 ,-Ft/ fő/nap
Önkormányzatot terhelő étkzési önköltség	700 ,-Ft/ fő/nap

2019. március 1-től javasolt szociális étkeztetés intézményi térítési díja áfával: 400,- Ft/fő/nap

Önkormányzat
Többéves kihatással járó döntésekből származó kötelezettségei célok szerint, évenkénti bontásban

22. melléklet a /2019. (. .) rendelethez

eFt

sor-szám	*Kötelezettség jogcíme*	*Köt. váll. éve*	*Érvényesség*	*Szerződő partner*	*2018.12.31-ig teljesült*	*2019*	*2020*	*2021*	*2022*	*2023*	*2024*	*2025*	*2026*	*2027*	*2028*	*Összesen (6+7+8+9)*
2	***Összesen:***				***0***	***22 832 572***	***26 686 609***	***17 798 188***	***13 798 188***	***13 798 188***	***13 798 188***	***13 798 188***	***13 798 188***	***13 798 188***	***13 798 188***	***67 317 369***
2.1	EFOP-3.2.2 Harkány Város Kulturális értékeinek erősítése az oktakásban -	2019.	2020.07.31	Múzeum-Várkert Kft	0	5 034 385	888 421									***5 922 806***
2.2	EFOP-1.2.11 Esélyotthon Harkányban! - rendezvényszervezés	2019	2021.02.28	MJ Kanizsa Consulting Kft.	0	3 999 999	12 000 000	4 000 000								***19 999 999***
2.3	*Közvilágítási eszközök bérlése és üzemeltetése*	2015	2028.12.11	Enerin Sümeg Energetikai Kft.		13 798 188	13 798 188	13 798 188	13 798 188	13 798 188	13 798 188	13 798 188	13 798 188	13 798 188	13 798 188	***137 981 880***

Harkány Város Önkormányzata
Európai Uniós támogatással megvalósuló támogatói okirattal rendelkező projektek

23. melléklet a /2019. (. .) rendelethez

EU-s projekt neve, azonosítója: TOP-2.1.2-15-BA1-2016-00004
Az élhető jövő - Harkányi Zöld Belváros

Ft

Források	*2017*	*2018*	*2019*	*2020*	*2021*	*Összesen*
Saját erő	0	441 100	53 000 000			53 441 100
- saját erőből központi támogatás		0				0
EU-s forrás	916 054 125	0	50 673 000			966 727 125
Társfinanszírozás						0
Hitel						0
Egyéb forrás						0
						0
Források összesen	***916 054 125***	***441 100***	***103 673 000***	***0***	***0***	***1 020 168 225***
Kiadások, költségek	***2017***	***2018***	***2019***	***2020***	***2021***	***Összesen***
Személyi jellegű	0					0
Dologi jellegű	407 670	942 200	187 145 055			188 494 925
Beruházások,		46 101 000	688 099 800			734 200 800
Felújítások			97 472 500			97 472 500
Egyéb						0
						0
						0
Összesen	***407 670***	***47 043 200***	***972 717 355***	***0***	***0***	***1 020 168 225***

EU-s projekt neve, azonosítója: TOP-3.1.1-15-BA1-2016-00008
Közlekedésbiztonsági fejlesztés Harkány belvárosában

Ft

Források	*2017*	*2018*	*2019*	*2020*	*2021*	*Összesen*
Saját erő						0
- saját erőből központi támogatás						0
EU-s forrás	15 049 500	0	3 111 500			18 161 000
Társfinanszírozás						0
Hitel						0
Egyéb forrás						0
						0
Források összesen	***15 049 500***	***0***	***3 111 500***	***0***	***0***	***18 161 000***
Kiadások, költségek	***2017***	***2018***	***2019***	***2020***	***2021***	***Összesen***
Személyi jellegű	0					0
Dologi jellegű		430 300	3 252 700			3 683 000
Beruházások,		708 000	13 770 000			14 478 000
Felújítások						0
Egyéb						0
						0
						0
Összesen	***0***	***1 138 300***	***17 022 700***	***0***	***0***	***18 161 000***

EU-s projekt neve, azonosítója: TOP-1.1.1-16-BA1-2017-00005

Ipari parkok, iparterületek fejlesztése - Harkányi iparterület fejlesztése

Ft

Források	***2017***	***2018***	***2019***	***2020***	***2021***	***Összesen***
Saját erő						0
- saját erőből központi támogatás						0
EU-s forrás		377 612 713				377 612 713
Társfinanszírozás						0
Hitel						0
Egyéb forrás						0
						0
Források összesen	***0***	***377 612 713***	***0***	***0***	***0***	***377 612 713***
Kiadások, költségek	***2017***	***2018***	***2019***	***2020***	***2021***	***Összesen***
Személyi jellegű	0					0
Dologi jellegű		0	80 171 743			80 171 743
Beruházások,		10 783 284	286 657 146			297 440 430
Felújítások						0
Egyéb						0
						0
						0
Összesen	***0***	***10 783 284***	***366 828 889***	***0***	***0***	***377 612 173***

EU-s projekt neve, azonosítója: EFOP-3.3.2-16-2016-00204

Harkány Város kulturális értékeinek erősítése az oktatásban

Ft

Források	***2017***	***2018***	***2019***	***2020***	***2021***	***Összesen***
Saját erő	0	768 327				0
- saját erőből központi támogatás		0				
EU-s forrás		8 750 000	15 481 673			24 231 673
Társfinanszírozás						0
Hitel						0
Egyéb forrás						0
						0
Források összesen	***0***	***9 518 327***	***15 481 673***	***0***	***0***	***25 000 000***
Kiadások, költségek	***2017***	***2018***	***2019***	***2020***	***2021***	***Összesen***
Személyi jellegű	0	736 647	6 017 728			6 754 375
Dologi jellegű		31 680	18 213 945			18 245 625
Beruházások,						0
Felújítások						0
Egyéb						0
						0
						0
Összesen	***0***	***768 327***	***24 231 673***	***0***	***0***	***25 000 000***

EU-s projekt neve, azonosítója: EFOP-1.8.2-17-2017-00015

Az alapellátás és népegészségügy rendszerének átfofó fejlesztése Harkány térségében

Ft

Források	***2017***	***2018***	***2019***	***2020***	***2021***	***Összesen***
Saját erő	0	0				0
- saját erőből központi támogatás		0				0
EU-s forrás		50 173 953	59 822 773			109 996 726
Társfinanszírozás						0
Hitel						0
Egyéb forrás						0
						0
Források összesen	***0***	***50 173 953***	***59 822 773***	***0***	***0***	***109 996 726***
Kiadások, költségek	***2017***	***2018***	***2019***	***2020***	***2021***	***Összesen***
Személyi jellegű	0	28 698 916	49 421 971	21 575 689		99 696 576
Dologi jellegű	1 300 000	887 818	1 638 932	450 000		4 276 750
Beruházások,		0	6 023 400			6 023 400
Felújítások						0
Egyéb						0
						0
						0
Összesen	***1 300 000***	***29 586 734***	***57 084 303***	***22 025 689***	***0***	***109 996 726***

EU-s projekt neve, azonosítója: EFOP-1.5.3-16-2017-00049

Tegyünk együtt a jövőnkért ! - Humán szolgáltatásfejlesztés térségi szemléletben

Ft

Források	***2017***	***2018***	***2019***	***2020***	***2021***	***Összesen***
Saját erő	0	0				0
- saját erőből központi támogatás		0				
EU-s forrás		121 228 072	89 585 930			210 814 002
Társfinanszírozás						0
Hitel						0
Egyéb forrás						0
						0
Források összesen	***0***	***121 228 072***	***89 585 930***	***0***	***0***	***210 814 002***
Kiadások, költségek	***2017***	***2018***	***2019***	***2020***	***2021***	***Összesen***
Személyi jellegű	0	30 587 220	35 811 333			66 398 553
Dologi jellegű	3 671 000	20 272 000	103 930 549			127 873 549
Beruházások,		5 041 900	11 500 000			16 541 900
Felújítások						0
Egyéb						0
						0
						0
Összesen	***3 671 000***	***55 901 120***	***151 241 882***	***0***	***0***	***210 814 002***

EU-s projekt neve, azonosítója: EFOP-1.2.11-16-2017-00035

Harkányban élni Jó! - Esély Otthon, Harkányban

Ft

Források	*2017*	*2018*	*2019*	*2020*	*2021*	*Összesen*
Saját erő	0	0	3 902 564			0
- saját erőből központi támogatás		0				0
EU-s forrás		62 464 938	50 949 927	34 338 203	12 311 839	160 064 907
Társfinanszírozás						0
Hitel						0
Egyéb forrás						0
						0
Források összesen	***0***	***62 464 938***	***54 852 491***	***34 338 203***	***12 311 839***	***160 064 907***
Kiadások, költségek	***2017***	***2018***	***2019***	***2020***	***2021***	***Összesen***
Személyi jellegű	0	12 504 235	20 871 870	20 871 870	5 500 830	59 748 805
Dologi jellegű	2 000 000	14 236 667	18 676 333	13 466 333	3 072 205	51 451 538
Beruházások,		0	6 834 000			6 834 000
Felújítások		1 511 300	39 729 264			41 240 564
Egyéb			790 000			790 000
						0
						0
Összesen	***2 000 000***	***28 252 202***	***86 901 467***	***34 338 203***	***8 573 035***	***160 064 907***

EU-s projekt neve, azonosítója: EFOP-4.1.7-16-2017-00038

Harkány Város Klubhelységeinek átalakítása és eszközbeszerzései

Ft

Források	*2017*	*2018*	*2019*	*2020*	*2021*	*Összesen*
Saját erő						0
- saját erőből központi támogatás						0
EU-s forrás		18 524 628	253 937			18 778 565
Társfinanszírozás						0
Hitel						0
Egyéb forrás						0
Források összesen	***0***	***18 524 628***	***253 937***	***0***	***0***	***18 778 565***
Kiadások, költségek	***2017***	***2018***	***2019***	***2020***	***2021***	***Összesen***
Személyi jellegű			646 920			646 920
Dologi jellegű	750 000	18 000	219 794			987 794
Beruházások,			10 048 107			10 048 107
Felújítások		7 095 744				7 095 744
Egyéb						0
						0
						0
Összesen	***750 000***	***7 113 744***	***10 914 821***	***0***	***0***	***18 778 565***

EU-s projekt neve, azonosítója: TOP-1.1.3-16-BA1-2017-00003

Helyi gazdaságfejlesztés Őstermelői piac kialakítása és piacfejlesztés Harkányban

Ft

Források	***2017***	***2018***	***2019***	***2020***	***2021***	***Összesen***
Saját erő						0
- saját erőből központi támogatás						0
EU-s forrás		291 758 801				291 758 801
Társfinanszírozás						0
Hitel						0
Egyéb forrás						0
Források összesen	***0***	***291 758 801***	***0***	***0***	***0***	***291 758 801***
Kiadások, költségek	***2017***	***2018***	***2019***	***2020***	***2021***	***Összesen***
Személyi jellegű						0
Dologi jellegű		8 700	15 673 300			15 682 000
Beruházások,	285 750	6 985 000	43 508 051			50 778 801
Felújítások			225 298 000			225 298 000
Egyéb						0
						0
						0
Összesen	***285 750***	***6 993 700***	***284 479 351***	***0***	***0***	***291 758 801***

EU-s projekt neve, azonosítója: TOP-1.4.1-16-BA1-2017-00021

Bölcsőde kialakítása és az óvoda minőségi fejlesztése Harkányban

Ft

Források	***2017***	***2018***	***2019***	***2020***	***2021***	***Összesen***
Saját erő						0
- saját erőből központi támogatás						0
EU-s forrás		98 943 947	2 343 213			101 287 160
Társfinanszírozás						0
Hitel						0
Egyéb forrás						0
Források összesen	***0***	***98 943 947***	***2 343 213***	***0***	***0***	***101 287 160***
Kiadások, költségek	***2017***	***2018***	***2019***	***2020***	***2021***	***Összesen***
Személyi jellegű						0
Dologi jellegű			1 000 000			1 000 000
Beruházások,	0		48 124 431			48 124 431
Felújítások	590 200	51 572 529				52 162 729
Egyéb						0
						0
						0
Összesen	***590 200***	***51 572 529***	***49 124 431***	***0***	***0***	***101 287 160***

EU-s projekt neve, azonosítója: EFOP-3.7.3-16-2017-00233

Az egész életen át tartó tanuláshoz hozzáférés biztosítása - Élethosszig tartó tanulás Harkány városában

Ft

Források	***2017***	***2018***	***2019***	***2020***	***2021***	***Összesen***
Saját erő						0
- saját erőből központi támogatás						0
EU-s forrás		20 240 289	26 814 466	21 716 081		68 770 836
Társfinanszírozás						0
Hitel						0
Egyéb forrás						0
						0
Források összesen	***0***	***20 240 289***	***26 814 466***	***21 716 081***	***0***	***68 770 836***
Kiadások, költségek	***2017***	***2018***	***2019***	***2020***	***2021***	***Összesen***
Személyi jellegű		2 233 838	7 830 328	7 752 394		17 816 560
Dologi jellegű	800 000	802 245	34 139 365	15 212 666		50 954 276
Beruházások,						0
Felújítások						0
Egyéb						0
						0
						0
Összesen	***800 000***	***3 036 083***	***41 969 693***	***22 965 060***	***0***	***68 770 836***

Harkány Város Önkormányzatának
működési és felhalmozási bevételeinek és kiadásainak
2019., 2020., 2021.,2022 évi alakulását bemutató mérleg

24. melléklet a /2019. (. .) rendelethez

eFt

	Megnevezés	2019	2020	2021	2022
1.	**2.**	**3.**	**4.**	**5.**	**6.**
I.	**MŰKÖDÉSI BEVÉTELEK ÉS KIADÁSOK**				
1.	Intézményi működési bevételek	161 955 490	166 814 155	171 818 579	176 973 137
2.	Önkormányzat Közhatalmi bevételei	504 000 000	519 120 000	534 693 600	550 734 408
3.	Önkormányzat költségvetési támogatása	458 484 335	472 238 865	486 406 031	500 998 212
4.	Támogatásértékű bevételek, kiegészítések	266 653 870	274 653 486	282 893 091	291 379 883
5.	Végleges pénzeszközátvétel államháztartáson kívülről				
6.	Támogatási kölcsönök visszatérülése				
7.	**Pénzforgalmi működési célú költségvetési bevételek összesen (1.+..+6.)**	**1 391 093 695**	**1 432 826 506**	**1 475 811 301**	**1 520 085 640**
8.	Működési célú előző évi pénzmaradvány igénybevétele	488 571 724			
9.	**Pénzforgalom nélküli működési bevételek összesen**	**488 571 724**	**0**	**0**	**0**
10.	***Költségvetési működési bevételek (7.+9.)***	***1 879 665 419***	***1 432 826 506***	***1 475 811 301***	***1 520 085 640***
11.	Működési célú hitel				
12.	Rövidlejáratú éven belüli értékpapírok				
13.	***Finanszírozási működési bevételek összesen (11.+12.)***	***0***	***0***	***0***	***0***
14.	**MŰKÖDÉSI BEVÉTELEK ÖSSZESEN (10.+13.)**	**1 879 665 419**	**1 432 826 506**	**1 475 811 301**	**1 520 085 640**
15.	Személyi juttatások	364 604 052	275 000 000	285 000 000	290 000 000
16.	Munkaadókat terhelő járulékok	80 205 642	53 625 000	55 575 000	56 550 000
17.	Dologi kiadások	860 401 761	250 595 000	258 112 850	265 856 236
18.	Támogatásértékű kiadások	210 731 344	212 000 000	215 000 000	220 000 000
19.	Elvonások.befizetések				
20.	Pénzeszközátadás,visszatérítendő pe.átad. Áht-n kívülre	242 802 082	248 872 134	253 849 577	258 926 568
21.	Ellátottak pénzbeli juttatásai	4 000 000	4 000 000	4 000 000	4 000 000
22.	**Pénzforgalmi működési célú költségvetési kiadások öszesen (15.+…+21.)**	**1 762 744 881**	**1 044 092 134**	**1 071 537 427**	**1 095 332 804**
23.	Tartalékok	100 000 000	100 000 000	100 000 000	100 000 000
24.	**Pénzforgalom nélküli működési kiadások összesen**	**100 000 000**	**100 000 000**	**100 000 000**	**100 000 000**
25.	***Költségvetési működési kiadások (22.+24.)***	***1 862 744 881***	***1 144 092 134***	***1 171 537 427***	***1 195 332 804***
26.	Értékpapírok vásárlása (forgatási célú)				
27.	Működési célú hitel visszafizetése				
28.	***Finanszírozási működési kiadások összesen(26.+27.)***	***0***	***0***	***0***	***0***
29.	**MŰKÖDÉSI KIADÁSOK ÖSSZESEN (25.+28.)**	**1 862 744 881**	**1 144 092 134**	**1 171 537 427**	**1 195 332 804**
II.	**FELHALMOZÁSI CÉLÚ BEVÉTELEK ÉS KIADÁSOK**				
30.	Önkormányzatok felhalmozási és tőke jellegű bevételei	7 695 000	10 000 000	10 000 000	10 000 000
31.	Támogatásértékű bevételek, kiegészítések				
32.	Végleges pénzeszközátvétel államháztartáson kívülről	0			
33.	Felhalmozási célú támogatások	1 007 137 937	1 531 000 000	1 335 516 400	24 000 000
34.	**Pénzforgalmi felhalmozási célú költségvetési bevételek összesen (30.+..+33.)**	**1 014 832 937**	**1 541 000 000**	**1 345 516 400**	**34 000 000**
35.	Felhalmozási célú előző évi pénzmaradvány	1 980 903 646			
36.	**Pénzforgalom nélküli felhalmozási bevételek összesen**	**1 980 903 646**	**0**	**0**	**0**
37.	***Költségvetési felhalmozási bevételek (34.+36.)***	***2 995 736 583***	***1 541 000 000***	***1 345 516 400***	***34 000 000***

	Megnevezés	2019	2020	2021	2022
38.	Felhalmozási célú hitel, kötvénykibocsátás				
39.	***Finanszírozási felhalmozási bevételek összesen***	***0***	***0***	***0***	***0***
40.	**FELHALMOZÁSI BEVÉTELEK ÖSSZESEN (37.+ 39.)**	**2 995 736 583**	**1 541 000 000**	**1 345 516 400**	**34 000 000**
41.	Felújítási kiadások	499 768 804	166 308 218	174 222 876	188 015 308
42.	Beruházási kiadások	2 478 055 779	1 625 998 000	1 436 016 400	130 000 000
43.	Pénzügyi befektetések kiadásai				
44.	Támogatásértékű kiadások	0	0		
45.	Végleges pénzeszközátadás államháztartáson kívülre	17 912 000	20 000 000	21 600 000	22 248 000
46.	Kölcsönnyújtás		0		
47	**Pénzforgalmi felhalmozási célú költségvetési kiadások öszesen (41.+…+46.)**	**2 995 736 583**	**1 812 306 218**	**1 631 839 276**	**340 263 308**
48.	Tartalékok				
49.	**Pénzforgalom nélküli felhalmozási kiadások összesen**	**0**	**0**	**0**	**0**
50.	***Költségvetési felhalmozási kiadások (47.+49.)***	***2 995 736 583***	***1 812 306 218***	***1 631 839 276***	***340 263 308***
51.	Felhalmozási célú hitel visszafizetése	0			
52.	***Finanszírozási felhalmozási kiadások összesen***	***0***	***0***	***0***	***0***
53.	**FELHALMOZÁSI KIADÁSOK ÖSSZESEN (50.+52.)**	**2 995 736 583**	**1 812 306 218**	**1 631 839 276**	**340 263 308**
54.	**Költségvetési pénzforgalmi bevételek (7.+34.)**	2 405 926 632	2 973 826 506	2 821 327 701	1 554 085 640
55.	**Költségvetési pénzforgalom nélküli bevételek (9.+36.)**	2 469 475 370	0	0	0
56.	**Finanszírozási bevételek (13.+39.)**	0	0	0	0
57.	**Kiegyenlítő, függő, átfutó bevételek**				
60.	***BEVÉTELEK ÖSSZESEN***	***4 875 402 002***	***2 973 826 506***	***2 821 327 701***	***1 554 085 640***
61.	**Költségvetési pénzforgalmi kiadások (22.+47.)**	4 758 481 464	2 856 398 352	2 703 376 703	1 435 596 112
62.	**Költségvetési pénzforgalom nélküli kiadások (24.+49.)**	100 000 000	100 000 000	100 000 000	100 000 000
63.	**Finanszírozási kiadások (28.+52.)**	0	0	0	0
64.	Államháztartáson belüli megelőlegezések	16 920 538	17 428 154	17 950 999	18 489 529
67.	***KIADÁSOK ÖSSZESEN***	***4 875 402 002***	***2 973 826 506***	***2 821 327 701***	***1 554 085 640***

		5003		5011		5012		5015		5016		5017		5018		5021		5022		5023		5024		5025		5050					
		EFOP-4.1.7-16-2017-00038 Harkány Város klubhelységeinek átalakítása és eszközbeszerzése		EFOP 1.5.3-16-2017-00049 Tegyünk együtt a jövőnkért! - Humán szolgáltatásfejlesztés térségi szemléletben		1818/2016 (XII.22) , 1493/2018 (X.27) Korm.hat Fürdőfejlesztés		TOP-1.4.1-16-BA1-2017-00021 Bölcsőde kialakítása és az óvoda minőségi fejlesztése Harkányban		TOP-1.1.1-16-BA1-2017-00005 Ipari parkok, iparterületek fejlesztése Harkányi iparterület fejlesztése		TOP-1.1.3-16-BA1-2017-00003 Helyi gazdaságfejlesztés Östermelői piac kialakítása és piacfejlesztés Harkányban		TOP-2.1.2-15-BA1-2016-0004 Harkányi Zöld belváros		TOP-3.1.1-15-BA1-2016-00008 Közlekedésbiztonsági fejlesztés Harkány belvárosában		EFOP-3.3.2-16-2016-00204 Harkány Város kulturális értékeinek erősítése az oktatásban		EFOP-3.7.3-16-2017-00233 Élethosszig tartó tanulás		EFOP-1.2.11-16-2017-00035 Harkányban élni Jó ! - Esély Otthon, Harkányban		EFOP-1.8.2-17-2017-00015 Az alapellátás és népegészségügy rendszerének átfogó fejlesztése Harkány térségében		1837/2018 korm határozat Fürdőfejlesztés		LEADER VP-6-19.3.1-17 " Testvérek a gyermekekért"		Összesen:	
Rovat-szám	Kiemelt előirányzatok	2018 várható	2019 terv	2018 várható	2019 terv	2018 várható	2019 terv	2018 várható	2019 terv	2018 várható	2019 terv	2018 várható	2019 terv	2018 várható	2019 terv	2018 várható	2019 terv	2018 várható	2019 terv	2018 várható	2019 terv	2018 várható	2019 terv	2018 várható	2019 terv	2018 várható	2019 terv	2018 várható	2019 terv	2018 várható	2019 terv
B1	**Működési célú támogatások államháztartáson belülről**	0	0	121 228 072	89 585 930	0	0	98 943 947	2 343 213	0	0	0	0	0	0	0	0	8 750 000	15 481 673	20 240 289	26 814 466	62 464 938	50 949 927	50 173 953	32 648 778	0	0	0	6 300 015	361 801 199	224 124 002
B16	Egyéb működési célú támogatások bevételei államháztartáson belülről			121 228 072	89 585 930			98 943 947	2 343 213							0		8 750 000	15 481 673	20 240 289	26 814 466	62 464 938	50 949 927	50 173 953	32 648 778				6 300 015	361 801 199	224 124 002
B2	**Felhalmozási célú támogatások ÁH-on belülről**	18 524 628	253 937	0	0	1 047 900 000	0	0	0	377 612 713	0	291 758 801	0	0	50 673 000	0	3 111 500	0	0	0	0	0	0	0	0	0	952 724 500	0	0	1 735 796 142	1 006 762 937
	Felhalmozási célú önkormányzati támogatások					1 000 000 000						0															952 724 500			1 000 000 000	952 724 500
	Egyéb felhalmozási célú támogatások bevételei Áht-n belülről	18 524 628	253 937			47 900 000				377 612 713		291 758 801			50 673 000		3 111 500													735 796 142	54 038 437
B3	**Közhatalmi bevételek**	0	0	0	0	0	0	0	0	0	0	0	0	0	0	0	0	0	0	0	0	0	0	0	0	0	0	0	0	0	0
B4	**Működési bevételek**	499	0	7 268	0	54 436	0	0	0	0	0	0	0	0	0	579	0	362	0	306	0	0	0	0	0	0	0	0	0	63 450	0
B409	Kamatbevételek	499		7 268		54 436										579		362		306		0		0						63 450	0
B1-B7	**Működési bevételek**	18 525 127	253 937	121 235 340	89 585 930	1 047 954 436	0	98 943 947	2 343 213	377 612 713	0	291 758 801	0	0	50 673 000	579	3 111 500	8 750 362	15 481 673	20 240 595	26 814 466	62 464 938	50 949 927	50 173 953	32 648 778	0	952 724 500	0	6 300 015	2 097 660 791	1 230 886 939
B8	**Finanszírozási bevételek**	0	10 660 884	0	61 762 053	0	395 238 181	0	46 781 218	0	366 828 889	0	284 479 351	0	869 044 355	0	13 911 200	0	8 750 000	0	15 155 227	0	32 048 976	0	24 435 525	0	0	0	0	0	2 129 095 859
B81	Belföldi finanszírozás bevételei	0	10 660 884	0	61 762 053	0	395 238 181	0	46 781 218	0	366 828 889	0	284 479 351	0	869 044 355	0	13 911 200	0	8 750 000	0	15 155 227	0	32 048 976	0	24 435 525	0	0	0	0	0	2 129 095 859
B8131	Előző év költségvetési maradványának igénybevétele	0	10 660 884	0	61 762 053	0	395 238 181	0	46 781 218	0	366 828 889	0	284 479 351	0	869 044 355	0	13 911 200	0	8 750 000	0	15 155 227	0	32 048 976	0	24 435 525	0	0	0	0	0	2 129 095 859
	Működési pénzmaradvány				61 762 053												6 040 432		8 750 000		15 155 227		32 048 976		24 435 525						148 192 213
	Fejlesztési pénzmaradvány		10 660 884				395 238 181		46 781 218		366 828 889		284 479 351		869 044 355		7 870 768														1 980 903 646
B1-B7	**Bevételek összesen**	**18 525 127**	**10 914 821**	**121 235 340**	**151 347 983**	**1 047 954 436**	**395 238 181**	**98 943 947**	**49 124 431**	**377 612 713**	**366 828 889**	**291 758 801**	**284 479 351**	**0**	**919 717 355**	**579**	**17 022 700**	**8 750 362**	**24 231 673**	**20 240 595**	**41 969 693**	**62 464 938**	**82 998 903**	**50 173 953**	**57 084 303**	**0**	**952 724 500**	**0**	**6 300 015**	**2 097 660 791**	**3 359 982 798**
K1	**Személyi juttatások**	0	541 356	18 126 000	22 626 000	0	0	0	0	0	0	0	0	0	0	0	0	616 440	5 035 756	1 869 321	6 552 576	10 467 544	17 466 000	24 015 828	41 357 298	0	0	0	0	55 095 133	93 578 986
K11	Foglalkoztatottak személyi juttatásai	0	541 356	11 190 000	18 480 000	0	0	0	0	0	0	0	0	0	0	0	0	616 440	5 035 756	1 869 321	6 552 576	10 237 544	17 466 000	24 015 828	41 357 298	0	0	0	0	47 929 133	89 432 986
K1101	Törvény szerinti illetmények, munkabérek		541 356	10 260 000	14 760 000													616 440	5 035 756	1 839 396	6 552 576	10 095 031	17 466 000	23 961 228	41 357 298					46 772 095	85 712 986
K1113	Foglalkoztatottak egyéb személyi juttatásai			930 000	3 720 000															29 925		142 513		54 600						1 157 038	3 720 000
K12	Külső személyi juttatások	0	0	6 936 000	4 146 000	0	0	0	0	0	0	0	0	0	0	0	0	0	0	0	0	230 000	0	0	0	0	0	0	0	7 166 000	4 146 000
K121	Választott tisztségviselők juttatásai			0																0										0	0
K122	Munkavégzésre irányuló egyéb jogviszonyban nem saját fogl. fizetett juttatások			6 936 000	4 146 000															0		230 000								7 166 000	4 146 000
K123	Egyéb külső személyi juttatások			0																0										0	0
K2	**Munkaadókat terhelő járulékok és szociális hozzájárulási adó**	0	105 564	3 404 179	4 258 683	0	0	0	0	0	0	0	0	0	0	0	0	120 207	981 972	364 517	1 277 752	2 036 691	3 405 870	4 683 088	8 064 673	0	0	0	0	10 608 682	18 094 514
	Szociális hozzájárulási adó		105 564	3 404 179	4 258 683													120 207	981 972	364 517	1 277 752	2 036 691	3 405 870	4 683 088	8 064 673					10 608 682	18 094 514
K3	**Dologi kiadások**	18 104	219 794	20 289 110	103 930 054	142 468 076	88 750 370	0	1 000 000	0	80 171 743	8 700	15 673 300	949 400	198 412 772	431 694	3 252 700	31 680	18 213 945	844 024	34 139 365	13 766 667	18 676 333	887 818	1 638 932	0	27 940 000	0	7 100 000	179 695 273	599 119 308
K31	Készletbeszerzés			0																625 239				529 514	1 290 497				684 620	1 154 753	1 975 117
K32	Kommunikációs szolgáltatások			0																0				0						0	0
K33	Szolgáltatási kiadások	104	169 129	287 990	81 785 869	13 174 990	1 000 000	0	787 402	0	2 868 900	8 700	991 300	751 100	12 116 621	431 694	2 482 441	23 622	13 401 359	150 440	26 881 390	0	14 705 774	118 110	0	0	22 000 000	0	4 905 931	14 946 750	184 096 116
K336	Szakmai tevékenységet segítő szolgáltatások			232 000	8 782 218	11 745 000														0			14 705 774							11 977 000	23 487 992
K337	Egyéb szolgáltatások	104	169 129	55 990	73 003 651	1 429 990	1 000 000		787 402		2 868 900	8 700	991 300	751 100	12 116 621	431 694	2 482 441	23 622	13 401 359	150 440	26 881 390			118 110			22 000 000		4 905 931	2 969 750	160 608 124
K34	Kárkifizetések, reklám- és propagandakiadások			1 120	12 000	0												1 680		0				56 000						58 800	12 000
K35	Különféle befizetések és egyéb dologi kiadások	18 000	50 665	20 000 000	22 132 185	129 293 086	87 750 370	0	212 598	0	77 302 843	0	14 682 000	198 300	186 296 151	0	770 259	6 378	4 812 586	68 345	7 257 975	13 766 667	3 970 559	184 194	348 435	0	5 940 000	0	1 509 449	163 534 970	413 036 075
	Előzetesen felszámított és fizetendő általános forgalmi adó	3 827	45 665	4 251 968	22 082 185	128 230 966	87 750 370		212 598		75 972 843		13 770 000	78 300	186 016 151		670 259	6 378	4 812 586	68 345	7 257 975	2 905 512	3 970 559	184 194	348 435		5 940 000		1 509 449	135 729 490	410 359 075
	Kamatkiadások			0										0						0										0	0
K355	Egyéb dologi kiadások	14 173	5 000	15 748 032	50 000	1 062 120					1 330 000		912 000	120 000	280 000		100 000			0		10 861 155								27 805 480	2 677 000
K4	**Ellátottak pénzbeli juttatásai**			0																0										0	0
K5	**Egyéb működési célú kiadások**	0	0	0	0	0	0	0	0	0	0	0	0	0	0	0	0	0	0	0	0	470 000	790 000	0	0	0	0	0	0	470 000	790 000
K512	Egyéb működési célú támogatások államháztartáson kívülre			0																0		470 000	790 000							470 000	790 000
K6	**Beruházások**		7 911 895	3 970 000	9 055 118	502 111 842	333 608 919		37 893 253	8 491 200	225 714 288	5 500 000	34 258 308	36 300 000	676 832 083	600 000	10 842 520			0			5 381 102		4 742 835		750 176 772		245 498	557 323 042	2 096 662 591
K67	Beruházási célú előzetesen felszámított általános forgalmi adó		2 136 212	1 071 900	2 444 882	13 533 750			10 231 178	2 292 624	60 942 858	1 485 000	9 249 743	9 801 000		108 000	2 927 480			0			1 452 898		1 280 565		202 547 728		66 284	28 386 774	293 279 828
K7	**Felújítások**	5 587 200		0			40 659 314						177 400 000		76 750 000					0		1 190 000	31 282 885							47 436 514	285 432 885
K74	Felújítási célú előzetesen felszámított általános forgalmi adó	1 508 544		0			10 913 215						47 898 000		20 722 500					0		321 300	8 446 379							12 743 059	77 066 879
K8	**Egyéb felhalmozási célú kiadások**			0																0		0								0	0
K1-K8	**Költségvetési kiadások**	7 113 848	10 914 821	46 861 189	142 314 737	658 113 668	422 359 289	51 572 529	49 124 431	10 783 824	366 828 889	6 993 700	284 479 351	47 050 400	972 717 355	1 139 694	17 022 700	768 327	24 231 673	3 077 862	41 969 693	28 252 202	86 901 467	29 586 734	57 084 303	0	980 664 500	0	7 411 782	891 758 477	3 464 024 991
K9	**Finanszírozási kiadások**	0	0	12 697 160	13 228 650	0	0	0	0	0	0	0	0	0	0	0	0	0	0	0	0	0	0	0	0	0	0	0	0	12 697 160	13 228 650
K915	Központi, irányító szervi támogatások folyósítása			12 697 160	13 228 650																									12 697 160	13 228 650
K1-K8	**Kiadások összesen**	**7 113 848**	**10 914 821**	**59 558 349**	**155 543 387**	**658 113 668**	**422 359 289**	**51 572 529**	**49 124 431**	**10 783 824**	**366 828 889**	**6 993 700**	**284 479 351**	**47 050 400**	**972 717 355**	**1 139 694**	**17 022 700**	**768 327**	**24 231 673**	**3 077 862**	**41 969 693**	**28 252 202**	**86 901 467**	**29 586 734**	**57 084 303**	**0**	**980 664 500**	**0**	**7 411 782**	**904 455 637**	**3 477 253 641**
			0		-4 195 404		-27 121 108		0		0		0		-53 000 000		0		0		0		-3 902 564		0		-27 940 000		-1 111 767		-117 270 843

Tárgy: Ügyfélkérelmek-1. Solymosi Csaba aszfaltozási kérelme 2. elővásárlási jogról lemondás kérése a harkányi 1083/3 hrsz.-ú ingatlanról Melléklet: -

E L Ő T E R J E S Z T É S

HARKÁNY VÁROS KÉPVISELŐ-TESTÜLETÉNEK
2019. február 15-i ÜLÉSÉRE

3.) Napirendi pont

ELŐTERJESZTŐ:	Albrecht Ferenc műszaki osztályvezető
AZ ELŐTERJESZTÉST KÉSZÍTETTE:	Tönkő Péter műszaki ügyintéző
VÉLEMÉNYEZÉSRE MEGKAPTA: - Pénzügyi, Városfejlesztési, Kulturális és Idegenforgalmi Bizottság - Jogi és Szociális Bizottság - Egyéb szervezet	
MEGTÁRGYALTA:	Tárgyalja a 2019.02.14-i ülésén
AZ ÜGYBEN KORÁBBAN HOZOTT HATÁROZAT/HATÁLYOS RENDELET:	-
SZÜKSÉGES DÖNTÉS: HATÁROZAT/RENDELET	határozat
SZÜKSÉGES TÖBBSÉG:	Egyszerű többség
TERJEDELEM: MELLÉKLET:	3. oldal előterjesztés
TÖRVÉNYESSÉGI VÉLEMÉNYEZÉSRE BEMUTATVA:	
POLGÁRMESTER LÁTTA:	

<u>Előterjesztés:</u> Harkány Város Önkormányzat Képviselő-testületének 2019.02.15-i képviselő-testületi ülésére.

<u>Előterjesztés címe:</u> Ügyfélkérelmek-1. Solymosi Csaba aszfaltozási kérelme 2, elővásárlási jogról lemondás kérése a harkányi 1083/3 hrsz.-ú ingatlanról

<u>Előterjesztést készítette:</u> Tönkő Péter műszaki ügyintéző

Tisztelt Képviselő-testület!

Ennek az előterjesztésnek a keretében 2 ügyfélkérelem vonatkozásában szükséges döntést hozni.

<u>1.-es kérelem</u>: Solymosi Csaba, Harkány Ady Endre u. 118/A alatti lakos kéri az Önkormányzatot, hogy az Ő és szomszédjai Pajor Péter, Szabó Zoltán és Patkó István Harkány belterületén lévő ingatlanjaik jelenleg kőszórásos burkolatú zsákutcáját aszfaltos útburkolattal legyen kedves ellátni. Jelenleg a kérelmezett szakasz köves útalappal rendelkezik melyen több rétegben kőszórás terítés van. A meglévő kis forgalmú zsákutca egy kiegyenlítés után alkalmas lenne az aszfaltréteg hordozására, hiszen kis forgalommal kis terhelés is jár. A közúthálózat leírt fejlesztése előzetes vállalkozói árajánlat alapján bruttó 5 625 000 Ft.-ellenértékért megvalósítható lenne.

Kérem a Képviselő-testület a fentiek megtárgyalására, valamint egyetértésük esetén a határozati javaslat megszavazására.

Harkány, 2019. 02. 06.

Tönkő Péter
műszaki osztály

1. <u>Határozati javaslat.:</u>

Döntés a harkányi Ady E. utca végén lévő zsákutca közúthálózati fejlesztésének kérdésében

<u>1.-a.</u> Harkány Város Önkormányzat Képviselő-testülete a harkányi, Ady Endre utca végén lévő zsákutcát érintően Solymosi Csaba kérelme ügyében készített előterjesztést megtárgyalta, és úgy határozott, hogy jelenleg a költségvetésből erre a célra nem tud pénzeszközöket elkülöníteni, ezért a közúthálózati fejlesztési kérelmet nem tudja támogatni.

<u>1.-b.</u> Harkány Város Önkormányzat Képviselő-testülete a harkányi, Ady Endre utca végén lévő zsákutcát érintően Solymosi Csaba kérelme ügyében készített előterjesztést megtárgyalta, és úgy határozott, hogy a 2019 es évben várhatóan megjelenő „Modern falvak” pályázat keretében, a pályázat nyertessége esetén meg kívánja valósítani. A közúthálózati fejlesztési kérelmet ebben a formában tudja támogatni. Egyben utasítja a műszaki osztályt, hogy a beruházást készítse elő a majdani pályázati kiírás és a beszerzési szabályzatunknak megfelelően.

2.-es kérelem

Motorerő Kereskedelmi és Szolgáltató BT. Dr. Rövid Noémi által megkereste az önkormányzatot, hogy a harkányi 1083/3 hrsz-ú (természetben: Harkány 48-as tér 7sz.) ingatlanát, mint a terület tulajdonosa értékesíteni kívánja.
Az ingatlanon bejegyzett teher van Harkány Város Önkormányzata javára.
Az ingatlanon Harkány Város Önkormányzatának az Elővásárlási jog megállapításáról szóló 13/2001. (IX.17.) sz. KT. rendelete 1. számú melléklete c.) pontja alapján, „üdülőterület fejlesztés, közpark kialakítása céljából" elővásárlási jog bejegyzése van.
Megvizsgálva az érvényben lévő 10/2018.(V.25.) szabályozási tervet a 1083/3 hrsz-ú ingatlan az Vt-4 jelű, városközpont építési övezetbe tartozik. A szabályozási terv alapján távlati fejlesztési céllal nem érintett.

Kérem a tisztelt Képviselő-testületet a fentiek megtárgyalására, és egyetértésük esetén a határozati javaslat megszavazására.

2. Határozati javaslat.:

Döntés a harkányi 1083/3 hrsz-ú ingatlan elővásárlási jog érvényesítése kérdésében

Harkány Város Önkormányzat Képviselő-testülete az elővásárlási jogról való lemondás kérése a harkányi 1083/3 hrsz-ú ingatlanról című előterjesztést megtárgyalta, és úgy határozott, hogy a harkányi 1083/3 hrsz-ú, ingatlanra a 13/2001. (IX.17.)sz.KT. rendeletben megállapított elővásárlási jogával **nem kíván élni.**

Határidő: Azonnal
Felelős: Műszaki osztály

Határidő: azonnal
Felelős: Baksai Endre Tamás polgármester

Tárgy: Döntés a „Harkányban élni Jó! -Esély Otthon, Harkányban” című pályázat keretében nyújtandó lakhatási támogatásról szóló rendelet megalkotásáról és a pályázati felhívás elfogadásáról.

Melléklet: rendelet tervezet és pályázati felhívás

E L Ő T E R J E S Z T É S

HARKÁNY VÁROS KÉPVISELŐ-TESTÜLETÉNEK
2019. február 15. napi ÜLÉSÉRE

4.) Napirendi pont

ELŐTERJESZTŐ:	Dr. Markovics Boglárka jegyző
AZ ELŐTERJESZTÉST KÉSZÍTETTE:	Dr. Hohner Éva igazgatási osztályvezető
VÉLEMÉNYEZÉSRE MEGKAPTA: - Pénzügyi, Városfejlesztési, Kulturális és Idegenforgalmi Bizottság - Jogi és Szociális Bizottság - Egyéb szervezet	
MEGTÁRGYALTA:	2019. 02. 13.
AZ ÜGYBEN KORÁBBAN HOZOTT HATÁROZAT/HATÁLYOS RENDELET:	-
SZÜKSÉGES DÖNTÉS: HATÁROZAT/RENDELET	rendelet és határozat
SZÜKSÉGES TÖBBSÉG:	Minősített többség a rendeletnél Egyszerű többség a határozatnál
TERJEDELEM: MELLÉKLET:	4 oldal előterjesztés Rendelet tervezet Pályázati felhívás
TÖRVÉNYESSÉGI VÉLEMÉNYEZÉSRE BEMUTATVA:	
POLGÁRMESTER LÁTTA:	

<u>ELŐTERJESZTÉS:</u> Harkány Város Önkormányzat Képviselő-testületének 2019. február 15. napján tartandó rendes testületi ülésére.

<u>ELŐTERJESZTÉS CÍME</u>: Döntés a „Harkányban élni Jó! -Esély Otthon, Harkányban" című pályázat keretében nyújtandó lakhatási támogatásról szóló rendelet megalkotásáról és a pályázati felhívás elfogadásáról.

<u>ELŐTERJESZTŐ:</u> Dr. Markovics Boglárka jegyző

<u>ELŐTERJESZTÉST KÉSZÍTETTE</u>: Dr. Hohner Éva igazgatási osztályvezető

Tisztelt Képviselő-testület!

Miként az a Tisztelt Képviselő-testület előtt ismert a Harkány Város Önkormányzata által korábban sikeresen elnyert az „EFOP-1.2.11-16-2017-00035 „Harkányban élni Jó! -Esély Otthon, Harkányban" elnevezésű pályázat keretében a Harkány 754 hrsz., természetben a 7815 Harkány, Zrínyi M. u. 1. ingatlanban összesen 5 db önkormányzati bérlakás került kialakításra és felszerelésre önálló lakhatás céljából a 18-35 év közötti célcsoportba tartozó fiatal egyének, párok és családok számára. A kiválasztott bérlőnek nem kell lakbért fizetnie, csak az általa használt bérlemény rezsiköltségeinek megfizetésére köteles. A lakhatási lehetőség igénybevételének feltétele, hogy a beköltöző fiatal (vagy a család, pár legalább egyik tagja) foglalkoztatási jogviszonnyal rendelkezzen. Harkány Város Önkormányzata előnyben részesíti, a harkányi lakcímmel rendelkező, vagy Harkányba költözni szándékozó azon pályázókat, akik Harkányi székhelyű vagy telephelyű munkáltatónál fennálló foglalkoztatottak vagy ilyen foglalkoztatásra irányuló szándéknyilatkozattal rendelkeznek.

A célcsoportot a 18-35 év közötti fiatalok képezik, így jelen bérlakásokra kizárólag ők jelentkezhetnek.

Az 5 db bérlakásba egyszerre, a lakás méretétől és a beköltözni kívánó személyek számától függően kerülhet sor a pályázó, valamint a vele esetlegesen együtt költözők elhelyezésére. Egy fő maximum 24 hónapig lakhat az ingatlanokban. Javasoljuk, hogy első körben 12 hónapra kerüljenek megkötésre a szerződések, amelyek szükség esetén további 12 hónappal meghosszabbíthatóak.

Az „A" épület földszintjén található 55,33 m^2 nagyságú lakásba optimálisan 2-3 fő, az „A" épület emeletén található 57,69 m^2 nagyságú lakásba optimálisan 2-3 fő, a „B" épület földszintjén található 2 db 26,27 m^2 nagyságú garzon lakásba optimálisan 1-1 fő, a „B" épületben található emeletes 78,88 m^2 nagyságú lakásba optimálisan 4-5 fő költözhet.

Az 5 lakás mindegyike összkomfortos fokozatú és a közeljövőben az alábbiakban felsorolt eszközökkel kerülnek felszerelésre: mosógép, laptop, íróasztal, ágy, beépített konyhabútor, főzőlap, sütő, mikrohullámú sütő, hűtőszekrény, beépített szekrény, felszerelt vezetékes internet kapcsolat.

A pályázat keretében bérbe adni kívánt lakások kiutalásának szabályait helyi rendeleti szinten szükséges szabályozni, melyet a Hivatal munkatársai előkészítettek. Az alábbiakban a mellékelt rendelet tervezet kerül ismertetésre.

A mellékelt rendelet tervezet részletes indokolása és magyarázata:

A mellékelt rendelet tervezet **1. §-sa** tartalmazza a rendelet célját és hatályát. Az Önkormányzat célja, hogy a város lakosságfenntartó erejét növelje, a település jövője szempontjából értékes végzettséggel rendelkező személyek városban történő letelepedését támogassa. E rendelet személyi hatálya kiterjed azon 18 és 35 év közötti személyekre, akik Harkány városában lakcímmel rendelkeznek, vagy Harkány városába kívánnak költözni és Harkány város területén működő munkáltatónál rendelkeznek munkaviszonnyal, vagy a jövőben munkát kívánnak vállalni, illetve Harkányban vállalkozóként tevékenykednek, vagy vállalják, hogy a már működő vállalkozásukat Harkányba helyezik át.

A rendelet tervezet **2. §-sa** az értelmező rendelkezéseket tartalmazza.

A rendelet tervezet **3. §-sa** az eljárási szabályokat rögzíti. A pályázatot az erre a célra rendszeresített, a pályázati felhívás kötelező mellékletét képező formanyomtatványon lehet benyújtani. A pályázati feltételek meghatározásáról, valamint a pályázat kiírásáról és tartalmáról Harkány Város Önkormányzatának Képviselő-testülete a Jogi, Szociális Bizottság előzetes véleményezését követően dönt. A beérkezett pályázatok elbírálásáról Harkány Város Önkormányzata Képviselő-testületének Jogi, Szociális Bizottsága dönt. A rendelet ezen szakasza rögzíti, hogy nem nyújtható támogatás a projektet megvalósító Harkány Város Önkormányzata Képviselő-testületi tagjainak, Harkány Város Önkormányzata Képviselő-testületének Jogi, Szociális Bizottságának tagjainak, valamint a felsorolt személyek közeli hozzátartozóinak.

A rendelet tervezet **4. §-sa** magát a lakhatási támogatás feltételeit rögzíti. Az (1) bekezdésben olvasható, hogy:

a) a támogatásra jogosult részére a lakás határozott időre, maximum 24 hónapra biztosítható,

b) A jogosult a lakhatásért bérleti díjat nem fizet, azonban az általa használt lakóingatlan rezsiköltségének megfizetésére köteles,

c) A lakhatási lehetőség igénybevételének feltétele, hogy a jogosult Harkány városában foglalkoztatási jogviszonnyal rendelkezzen, vagy Harkány városában munkát vállaljon,

d) A jogosultnak kötelezettséget kell vállalnia arra, hogy a lakásba költözés időpontjától számított 5 munkanapon belül a bérleményben állandó lakóhelyet létesít.

e) A lakhatási támogatásban részesített személy köteles a pályázatban vállalt önkéntes napokat a vállalásnak megfelelően közösségi célú önkéntes tevékenységet keretében elvégezni a településen.

A rendelet tervezet 4. § (2) bekezdése rögzíti, hogy a támogatásra az nyújthat be pályázatot, akinél az alábbi együttes feltételek fennállnak:

a) aki Harkány városában lakcímmel rendelkezik és életvitelszerűen Harkány településen él, vagy Harkány településre kíván költözni,

b) aki a pályázat benyújtásakor elmúlt 18 éves és a 35. életévét még nem töltötte be.
c) aki Harkány településen székhellyel vagy telephellyel rendelkező munkáltató szándéknyilatkozatával rendelkezik arra vonatkozóan, hogy az adott munkáltató a pályázóval végzettségének megfelelő munkakörben munkaviszonyt vagy munkaviszonyra irányuló egyéb jogviszonyt létesít és támogatja kérelmét, vagy aki a pályázat benyújtásakor nappali, esti vagy levelező tagozaton felsőfokú vagy érettségire épülő szakképesítés megszerzésére irányuló iskolai tanulmányokat folytat,
d) aki vállalja, hogy a pályázat keretében megvalósuló programokon önkéntes tevékenységként aktívan részt vesz.

A 4. § (3) bekezdése rögzíti, hogy nem nyújthat be pályázatot az a személy, akinek vagy saját maga vonatkozásában vagy a vele együtt költöző személy vonatkozásában ½ tulajdoni hányadot meghaladó lakás vagy üdülő céljára szolgáló ingatlan van a tulajdonában.

A rendelet tervezet **5. §-sa** a pályázati felhívásra vonatkozón tartalmaz megállapításokat, felsorolva, hogy hol szükséges a pályázati felhívás közzéteni és mik a kötelező tartalmi elemei a pályázati felhívásnak.

A rendelet tervezet **6. §-sa** a pályázatok elbírálásának rendjét foglalja magába. A beérkezett pályázatok elbírálása Harkány Város Önkormányzata Képviselő-testülete által elfogadott – és a Jogi, Szociális bizottság által előzetesen véleményezett - értékelési szempontrendszer szerint megállapított pontszámok alapján történik. A támogatás elbírálásáról Harkány Város Önkormányzata Képviselő-testületének Jogi, Szociális Bizottsága zárt ülés keretében határozattal dönt.

A rendelet tervezet **7. §-sa** a záró rendelkezéseket tartalmazza.

A Jogi, Szociális Bizottság a 2019. február 13. napján megtartott ülése alkalmával már határozattal döntött a rendelet tervezetnek a mellékelt formában történő elfogadásra javaslásáról a Tisztelt Képviselő-testület felé.

Fent írt információk birtokában kérem a Tisztelt Képviselő-testületet, hogy a rendelet tervezetet megtárgyalni és arról dönteni szíveskedjék.

Hatásvizsgálat a rendelet tervezethez

A tervezett rendeletmódosítás társadalmi hatása: a tervezett módosításnak társadalmi hatása, hogy az Önkormányzatnak lehetősége nyílik ösztönözni a helyi fiatalságot arra, hogy Harkányban maradjanak, itt létesítsenek vagy tartsanak fenn a jövőben is munkaviszonyt, alapítsanak családot. Lehetősége nyílik hozzájárulni a sikeresen pályázók életvitelének javításához.
A rendelet-módosítás gazdasági, költségvetési hatása: nincs ilyen hatása.
Környezeti és egészségi következménye: környezeti és egészségügyi hatása nincs.
Adminisztratív következmények: a tervezett módosítás csekély mértékben növeli az Önkormányzat és a Hivatal adminisztratív terheit.

A jogszabály megalkotásának szükségessége, elmaradásának várható következményei: A rendelet tervezetben rögzített szabályok híján a pályázati úton felújított és berendezésre kerülő ingatlanok kiadásának jogi háttere nem kerül kellően biztosításra.
A jogszabály alkalmazásához szükséges személyi, szervezeti, tárgyi és pénzügyi feltételek: A feltételek adottak.

A fent írt rendelet tervezeten túl szükséges elfogadnia a Tisztelt Képviselő-testületnek a Jogi, Szociális Bizottság által már határozati formában elfogadott Pályázati kiírást és annak tartalmi elemeit, mellékleteit. A pályázati felhívás részletesen tartalmazza a Pályázók részére szükséges információkat, a pályázati kritériumokat, a pályázható lakások méretét, elosztását, a pályázat benyújtásának helyét és időpontját, a szükséges mellékletek felsorolását és magát a mellékelt formanyomtatványokat és az értékelő szempontrendszert is.

A jelen előterjesztés mellékletét képező pályázati felhívásban foglaltak áttekintését követően kérem a Tisztelt Képviselő-testületet, hogy határozati formában döntsön a pályázati felhívás elfogadásáról.

Határozati javaslat:

Döntés a „Harkányban élni Jó! -Esély Otthon, Harkányban" című pályázat keretében nyújtandó lakhatási támogatásról szóló pályázati felhívás elfogadásáról.

Harkány Város Önkormányzatának Képviselő-testülete úgy határoz, hogy a Harkányi Közös Önkormányzati Hivatal által összeállított és a Jogi, Szociális Bizottság által elfogadásra javasolt Harkányban élni Jó! -Esély Otthon, Harkányban" című pályázat keretében nyújtandó lakhatási támogatásról szóló pályázati felhívást és annak mellékleteit az előterjesztéssel megegyező tartalommal elfogadja.

Határidő: azonnal
Felelős: jegyző

Kelt: Harkány, 2019. február 13.

Dr. Hohner Éva igazgatási osztályvezető

Harkány Város Önkormányzata Képviselő-testületének ../2019 (II. ..) számú önkormányzati rendelete

A „Harkányban élni Jó! -Esély Otthon, Harkányban" című pályázat keretében nyújtandó lakhatási támogatásról.

Harkány Város Önkormányzatának Képviselő-testülete az Alaptörvény 32. Cikk (2) bekezdésében kapott felhatalmazás alapján, Magyarország helyi önkormányzatairól szóló 2011. évi CLXXXIX. törvény 13. § (1) bekezdés 15. pontjában meghatározott feladatkörében eljárva a következőket rendeli el:

1. A rendelet célja, hatálya

1.§

(1) E rendelet célja a „Harkányban élni Jó! -Esély Otthon, Harkányban" pályázat című EFOP-1.2.11-16-2017-00035 elnevezésű pályázat keretében biztosított lakhatási támogatás feltételrendszerének meghatározása. Az Önkormányzat célja, hogy a város lakosságfenntartó erejét növelje, a település jövője szempontjából értékes végzettséggel rendelkező személyek városban történő letelepedését támogassa.
(2) E rendelet személyi hatálya kiterjed azon 18 és 35 év közötti személyekre, akik Harkány városában lakcímmel rendelkeznek, vagy Harkány városába kívánnak költözni és Harkány város területén működő munkáltatónál rendelkeznek munkaviszonnyal, vagy a jövőben munkát kívánnak vállalni, illetve Harkányban vállalkozóként tevékenykednek, vagy vállalják, hogy a már működő vállalkozásukat Harkányba helyezik át.

2. Értelmező rendelkezések

2. §

(1) munkaviszony: a magyar munkajog hatálya alá tartozó munkaviszony, közszolgálati jogviszony, köztisztviselői jogviszony, közalkalmazotti jogviszony, bírósági, ügyészségi jogviszony, a fegyveres erők és a rendvédelmi szervek hivatalos állományú tagjainak szolgálati viszonya.

(2) munkavégzésre irányuló egyéb jogviszony: A Polgári Törvénykönyvről szóló 2013. évi V. törvény (a továbbiakban: Ptk.) alapján megbízási szerződéssel vagy vállalkozási szerződéssel létrejött jogviszony.

(3) közeli hozzátartozó: a Ptk. 8:1.§ (1) bekezdése szerinti közeli hozzátartozó.

(4) önkéntes tevékenység: közintézménynél vagy civil szerezetnél önkéntesen, térítésmentesen végzett támogató tevékenység, valamint a projekt keretében szervezett önkéntes napokon való részvétel.

3. Eljárási szabályok

3. §

(1) Ezen rendeletben meghatározott lakhatási támogatást a város jövője szempontjából értékes végzettséggel rendelkező személyek pályázat útján nyerhetik el. A pályázatot az erre a célra rendszeresített, a pályázati felhívás kötelező mellékletét képező formanyomtatványon lehet benyújtani.
(2) A pályázati feltételek meghatározásáról, valamint a pályázat kiírásáról és tartalmáról Harkány Város Önkormányzatának Képviselő-testülete a Jogi, Szociális Bizottság előzetes véleményezését követően dönt. A beérkezett pályázatok elbírálásáról Harkány Város Önkormányzata Képviselő-testületének Jogi, Szociális Bizottsága dönt.
(3) Nem nyújtható támogatás a projektet megvalósító Harkány Város Önkormányzata Képviselő-testületének tagjainak, Harkány Város Önkormányzata Képviselő-testületének Jogi, Szociális Bizottságának tagjainak, valamint a felsorolt személyek közeli hozzátartozóinak.

4. Lakhatási támogatás

4. §

(1) Az Önkormányzat a „Harkányban élni Jó! -Esély Otthon, Harkányban" pályázat keretében az arra jogosultaknak lakhatási támogatást nyújt oly módon, hogy jelen rendelet 1. számú mellékletében meghatározott, felújított és berendezett lakásokat az alábbi feltételek mellett a jogosultak rendelkezésére bocsátja:

a) A támogatásra jogosult részére a lakás határozott időre, maximum 24 hónapra biztosítható,
b) A jogosult a lakhatásért bérleti díjat nem fizet, azonban az általa használt lakóingatlan rezsiköltségének megfizetésére köteles,
c) A lakhatási lehetőség igénybevételének feltétele, hogy a jogosult Harkány városában foglalkoztatási jogviszonnyal rendelkezzen, vagy Harkány városában munkát vállaljon,
d) A jogosultnak kötelezettséget kell vállalnia arra, hogy a lakásba költözés időpontjától számított 5 munkanapon belül a bérleményben állandó lakóhelyet létesít.
e) A lakhatási támogatásban részesített személy köteles a pályázatban vállalt önkéntes napokat a vállalásnak megfelelően közösségi célú önkéntes tevékenységet keretében elvégezni a településen.

(2) A támogatásra az nyújthat be pályázatot, akinél az alábbi együttes feltételek fennállnak:

a) aki Harkány városában lakcímmel rendelkezik és életvitelszerűen Harkány településen él, vagy Harkány településre kíván költözni,

b) aki a pályázat benyújtásakor elmúlt 18 éves és a 35. életévét még nem töltötte be.

c) aki Harkány településen székhellyel vagy telephellyel rendelkező munkáltató szándéknyilatkozatával rendelkezik arra vonatkozóan, hogy az adott munkáltató a pályázóval végzettségének megfelelő munkakörben munkaviszonyt vagy munkaviszonyra irányuló egyéb jogviszonyt létesít és támogatja kérelmét, vagy aki a pályázat benyújtásakor nappali, esti vagy levelező tagozaton felsőfokú vagy érettségire épülő szakképesítés megszerzésére irányuló iskolai tanulmányokat folytat,

d) aki vállalja, hogy a pályázat keretében megvalósuló programokon önkéntes tevékenységként aktívan részt vesz.

(3) Nem nyújthat be pályázatot az a személy, akinek vagy saját maga vonatkozásában vagy a vele együtt költöző személy vonatkozásában ½ tulajdoni hányadot meghaladó lakás vagy üdülő céljára szolgáló ingatlan van a tulajdonában.

5. Pályázati felhívás

5. §

(1) Harkány Város Önkormányzata a nyilvános pályázati felhívás közzétételéről a Harkányi Közös Önkormányzati Hivatal hirdetőtábláján, valamint Harkány Város Önkormányzatának honlapján (www.harkany.hu) egyaránt gondoskodik.

(2) A pályázati felhívásnak tartalmaznia kell az alábbiakat:

a) a meghirdetett lakás címét,

b) a lakás műszaki jellemzőit (szobaszám, alapterület, komfortfokozat),

c) a használatba adás időtartamát,

d) a pályázat benyújtásának helyét és határidejét,

e) a pályázatot kiíró által meghatározott egyéb érdemi információkat.

6. A pályázatok elbírálásának rendje

6. §

(1) A beérkezett pályázatok elbírálása Harkány Város Önkormányzata Képviselő-testülete által elfogadott – és a Jogi, Szociális bizottság által előzetesen véleményezett - értékelési szempontrendszer szerint megállapított pontszámok alapján történik.

(2) A támogatás elbírálásáról Harkány Város Önkormányzata Képviselő-testületének Jogi, Szociális Bizottsága zárt ülés keretében határozattal dönt.

7. Záró rendelkezések

7. §

(1) Jelen rendelet a kihirdetését követő napon lép hatályba.

(2) Jelen rendelet az 1. §-ban megjelölt pályázatban e tekintetben vállalt fenntartási kötelezettség lezárulását követő 60. napon hatályát veszti.

Fenti rendeletet a Képviselő-testület a 2019. február 15. napi képviselő-testületi ülésén tárgyalta és fogadta el.

Baksai Endre Tamás
polgármester

Dr. Markovics Boglárka
jegyző

A rendelet kihirdetve:
Harkány, 2019. február…. …. napján

Dr. Markovics Boglárka
jegyző

1. számú Melléklet

a ../2019 (II. ..) számú rendelethez:

Lakásjegyzék a Harkány 754/2 hrsz-ú, természetben a 7815 Harkány, Zrínyi Miklós u. 1. szám alatt található összkomfortos fokozatú lakásokról:

Épület:	Lakás száma:	Mérete:
„A”	földszint 1.	55,3 m^2
„A”	emelet 2.	57,69 m^2
„B”	földszint 3.	26,27 m^2
„B”	földszint 4.	26,27 m^2
„B”	földszint 5. (emeletes)	78,88 m^2

PÁLYÁZATI FELHÍVÁS

Harkányban élni Jó! -Esély Otthon, Harkányban" pályázat keretében nyújtandó lakhatási támogatás elnyerésére

Harkány Város Önkormányzata ezennel kiírja az „EFOP-1.2.11-16-2017-00035 „Harkányban élni Jó! -Esély Otthon, Harkányban" elnevezésű pályázat keretében nyújtandó „Esély Otthon, Harkányban" lakhatási támogatás pályázatot az alábbi tartalommal:

Az Esély otthon projekt keretében Harkány 754 hrsz., természetben a 7815 Harkány, Zrínyi M. u. 1. ingatlanban összesen 5 db önkormányzati bérlakás került kialakításra és felszerelésre önálló lakhatás céljából a 18-35 év közötti célcsoportba tartozó fiatal egyének, párok és családok számára. A kiválasztott bérlőnek nem kell lakbért fizetnie, csak az általa használt bérlemény rezsiköltségeinek megfizetésére köteles. A lakhatási lehetőség igénybevételének feltétele, hogy a beköltöző fiatal (vagy család, pár legalább egyik tagja) foglalkoztatási jogviszonnyal rendelkezzen. Kiíró előnyben részesíti a harkányi lakcímmel rendelkező, vagy Harkányba költözni szándékozó azon pályázókat, akik Harkányi székhelyű vagy telephelyű munkáltatónál fennálló foglalkoztatottak vagy ilyen foglalkoztatásra irányuló szándéknyilatkozattal rendelkeznek.

A célcsoportot a 18-35 év közötti fiatalok képezik, így a szóban forgó bérlakásokra kizárólag ők jelentkezhetnek.

Pályázható ingatlanok:

Az 5 db bérlakásba egyszerre, a lakás méretétől függően kerülhet sor a pályázó, valamint a vele esetlegesen együtt költözők elhelyezésére. Egy fő maximum 24 hónapig lakhat az ingatlanokban.

Az „A" épület földszintjén található 55,33 m^2 nagyságú lakásba optimálisan 2-3 fő, az „A" épület emeletén található 57,69 m^2 nagyságú lakásba optimálisan 2-3 fő, a „B" épület földszintjén található 2 db 26,27 m^2 nagyságú garzonlakásba optimálisan 1-1 fő, a „B" épületben található emeletes 78,88 m^2 nagyságú lakásba optimálisan 4-5 fő költözhet be.

Az ingatlanok jellemzői:

„A" épület:

1. földszinti lakás: 55,33 m^2 nagyságú 2 szobás, konyha, nappali-étkező, fürdő, WC, előtér, szélfogó. A lakáshoz 1 db 5,23 m^2-es és 1 db 12,67 m^2-es terasz tartozik.

2. emeleti lakás: 57,69 m^2 nagyságú 2 szobás, konyha, nappali-étkező, fürdő, WC, előtér, lépcsőház. A lakáshoz 1 db 11,97 m^2 nagyságú erkély tartozik.

„B" épület:

3. földszinti garzonlakás: 26,27 m^2 nagyságú konyha-nappali-étkező, fürdő és előtér. A lakáshoz 1 db 7,46 m^2 nagyságú terasz tartozik.

4. földszinti garzonlakás: 26,27 m^2 nagyságú konyha-nappali-étkező, fürdő és előtér. A lakáshoz 1 db 7,46 m^2 nagyságú terasz tartozik.

5. emeletes lakás: 78,88 m^2 nagyságú 2 szobás, konyha-étkező, nappali, fürdő, WC, előtér, közlekedő. A lakáshoz 1 db 6,38 m^2 nagyságú terasz tartozik.

A lakások mindegyike a következő eszközökkel kerül felszerelésre: mosógép, laptop, íróasztal, ágy, beépített konyhabútor, főzőlap, sütő, mikrohullámú sütő, hűtőszekrény, beépített szekrény, valamint vezetékes internet kapcsolat.

A pályázat célja:

Harkány Város Önkormányzata az Esély Otthon pályázat keretében nyújtandó a „Harkányban élni Jó! -Esély Otthon, Harkányban" című pályázat keretében nyújtandó lakhatási támogatásról szóló...../2019. ……számú önkormányzati rendelete alapján pályázatot hirdet a város jövője szempontjából értékes végzettséggel rendelkező fiatal szakemberek városba történő letelepedésének és helyben tartásának támogatására. A támogatási rendszer alapvető szabályait a rendelet tartalmazza.

Pályázók köre:

Pályázatot nyújthatnak be azon 18-35 év közötti személyek, akik Harkányban lakcímmel rendelkeznek, vagy Harkányba kívánnak költözni és Harkány város közigazgatási területén működő munkáltatónál illetve vállalkozóként rendelkeznek munkaviszonnyal, vagy kívánnak munkát vállalni.

Támogatás feltételei:

A lakhatási támogatás Pályázat útján nyerhető el.

A támogatásra az a fiatal nyújthat be pályázatot, aki

- Harkányban lakcímmel rendelkezik és életvitel szerűen ott él, vagy Harkányba kíván költözni,
- a pályázat benyújtásakor elmúlt 18 éves és a bérleti szerződés megkötésekor még nem töltötte be a 35. életévét,
- Harkányi székhelyű vagy telephelyű munkáltatónál fennálló foglalkoztatotti jogviszonnyal vagy szándéknyilatkozattal rendelkezzen arról, hogy az adott munkáltató a pályázóval végzettségének megfelelő munkakörben munkaviszonyt, vagy munkaviszonyra irányuló egyéb jogviszonyt létesít és támogatja a kérelmet, és/vagy a pályázat benyújtásakor nappali, esti vagy levelező tagozaton felsőfokú vagy érettségire épülő szakképesítés megszerzésére irányuló iskolai tanulmányokat folytat vagy harkányi székhellyel működő egyéni vállalkozó.

A lakhatási lehetőség igénybevételének feltétele, hogy a beköltöző fiatal (vagy a család, pár legalább egyik tagja) foglalkoztatási jogviszonnyal rendelkezzen.

A lakhatásban részesített fiatalok számára kötelező a közösségi célú önkéntes tevékenység végzése a településen.

A lakhatási támogatásban részesített személy Harkány Város Önkormányzatának felkérésére cselekvési tervek elkészítésében, felülvizsgálatában vesz részt, a cselekvési tervben rögzített feladatok megvalósításában aktív, tevőleges részvételt tanúsít, továbbá szakmai rendezvényeken a település közösségfejlesztési programjaiban, valamint a projekt (kommunikációs tréning, pályaorientációs, pályakorrekciós tanácsadás, vállalkozói ismeretek képzés) programokban részt vesz.

Nem nyújtható támogatás a projektet megvalósító Harkány Város Önkormányzata Képviselő-testületének testületi tagjainak, Harkány Város Önkormányzata Képviselő-testületének Jogi, Szociális Bizottságának tagjainak, valamint a felsorolt személyek közeli hozzátartozóinak.

Nem nyújthat be pályázatot az a személy, akinek vagy saját maga vonatkozásában vagy a vele együtt költöző személy vonatkozásában ½ tulajdoni hányadot meghaladó lakás vagy üdülő céljára szolgáló ingatlan van a tulajdonában.

Ezúton felhívjuk a kedves pályázók figyelmét, hogy amennyiben a beérkezett pályázatok vonatkozásában az értékelési szempont rendszer alapján az egyes pályázók azonos pontszámot érnek el és nem áll rendelkezésre elegendő beköltözhető lakás, akkor a Jogi, Szociális Bizottság mérlegelési jogkörben, akár személyes meghallgatás keretében dönthet a lakások kiutalásáról. A lakások kiutalásának eldöntésénél az értékelési szempontrendszer alapján elért pontokon kívül a

beköltözni kívánó személyek száma is összevetésre kerül a lakás méretével, melynek célja az optimális lakótér és lakókörnyezet kialakítása.

A pályázat tartalmi elemei:

- Pályázati adatlap (1. sz. melléklet).
- Személyazonosító igazolvány és lakcímkártya másolata (pályázó által aláírt másolati példányok).
- Részletes fényképes önéletrajz és legalább 2000 karakterben motivációs levél.
- 2. számú mellékletben meghatározott értékelési szempontokat alátámasztó dokumentumok .
- Házassági anyakönyvi kivonat másolata, vagy közjegyző előtt tett élettársi nyilatkozat.
- Közjegyző előtt tett élettársi nyilatkozattal nem rendelkező pár esetén nyilatkozat arról, hogy együtt kívánnak költözni az ingatlanba.
- Pályázó gyermekeinek születési anyakönyvi kivonatának másolata.
- Erkölcsi bizonyítvány
- Iskolai végzettséget tanúsító oklevél, és/vagy tanulmányok folytatásáról szóló az oktatási intézmény által kiállított igazolás.
- Harkányi székhelyű vagy telephelyű munkáltatónál fennálló munkaviszony esetén érvényes munkaszerződés, munkáltatói igazolás, vállalkozói igazolvány.
- Még fenn nem álló munkaviszony esetén Harkányi székhelyű vagy telephelyű munkáltató nyilatkozata arról, hogy mely időponttól és milyen munkakörben kívánja foglalkoztatni a pályázót.
- A pályázó által a pályázat benyújtása előtt végzett közérdekű önkéntes tevékenység végzéséről szóló igazolás, jelenléti ív.
- 3. számú melléklet szerinti Jövedelmi és vagyoni körülményekre vonatkozó nyilatkozat, illetve azokat igazoló dokumentumok.
- Nyilatkozat Harkányban végezni kívánt önkéntes munkáról tett vállalásról.
- Nyilatkozat, hogy a pályázó a döntéshozó önkormányzat Képviselő-testületének tagjával, valamint a Jogi, Szociális Bizottság bármely tagjával nem áll közeli hozzátartozói viszonyban.

Hiánypótlásra a pályázat benyújtását követően nincs lehetőség!

A pályázatok benyújtásának módja, helye és határideje:

A pályázat benyújtásának határideje: **2019. március 31.**

úgy, hogy a pályázatok teljes anyaga a fenti határidőig beérkezzen!

- A pályázatot 1 eredeti példányban aláírva, a kötelező mellékletekkel együtt zárt borítékban személyesen vagy postai úton kell benyújtani. A borítékon fel kell tüntetni, *„Esély Otthon-Harkányban” - lakhatási támogatás pályázat.*
- **Benyújtás helye és a pályázatokkal kapcsolatos további információ.**

Harkány Városi Könyvtár, Kulturális- és Sport Központ (Ifjúsági iroda)
7815 Harkány, Kossuth Lajos utca 2/A

Egyéb információk:

A beérkezett pályázatokat **Harkány Város Önkormányzat Képviselő-testületének Jogi, Szociális Bizottsága zárt ülés keretében bírálja el 2019. április 15. napjáig.**

A döntésről a pályázók írásbeli értesítést kapnak. A nyertes pályázók és a velük együtt költöző hozzátartozók vállalják, hogy az önkormányzattal e tárgyban Bérleti szerződést kötnek, és a szerződéskötés időpontját követő 5 munkanapon belül a bérleményben állandó lakóhelyet létesítenek.

A pályázati kiírás, valamint Harkány Város Önkormányzatának az „Esély Otthon" című Önkormányzati pályázatok elbírálásának szempontjairól megtekinthetők: Harkányi Polgármesteri Hivatal (7815 Harkány, Petőfi S. u. 2-4.) (földszint) előterében, valamint http://www.harkany.hu/ honlapon.

Pályázattal kapcsolatos további tájékoztatás a munkaidőben 30/964-2820 telefonszámon kérhető.

Kapcsolódó dokumentumok:

- Pályázati adatlap (1. számú melléklet)
- Pályázat értékelési szempontok (2. számú melléklet)
- Jövedelmi és vagyoni körülményekre vonatkozó nyilatkozatok (3. számú melléklet)

Harkány, 2019 február ..

Sikeres pályázást kívánva:

Baksai Endre Tamás
polgármester

1. melléklet

PÁLYÁZATI ADATLAP

"Esély-Otthon- Harkányba" pályázat lakhatási támogatáshoz

I. A Pályázó adatai:

Név: .....

Születési név: .....

Születési hely és idő (év/hónap/nap) …….....

Anyja neve: .....

Személyi igazolvány száma: .....

Állandó lakcím: .....

Állampolgársága:.....

Levelezési címe:.....

Telefon: ……..

Email: ……

Adózaonosító jel:.....

TAJ-szám:.....

Végzettség (intézmény, kar, szak):.....

Tudományos fokozat:.....

Munkahely neve:.....

Munkahely címe:.....

Foglalkozás, beosztás:.....

Hallgatóknál intézmény, kar, szak, évfolyam:.....

Nyelvvizsgával rendelkezik: Igen/Nem

Amennyiben rendelkezik nyelvvizsgával: melyik nyelvből, vizsga típusa, szintje: ……

.....

II. A pályázóval együtt költöző, közeli hozzátartozók

Név: .....

Születési név: .....

Születési hely és idő (év/hónap/nap) …….....

Anyja neve: .....

Személyi igazolvány száma: .....

Adózaonosító jel:.....

TAJ-szám:.....

Állandó lakcím: .....

Rokonsági fok: .....

Név: .....

Születési név: .....

Születési hely és idő (év/hónap/nap) …….....

Anyja neve: .....

Személyi igazolvány száma: .....

Adózaonosító jel:.....

TAJ-szám:.....

Állandó lakcím: .....

Rokonsági fok: .....

Név: .....

Születési név: .....

Születési hely és idő (év/hónap/nap) …….....

Anyja neve: .....

Személyi igazolvány száma: .....

Adózaonosító jel:.....

TAJ-szám:.....

Állandó lakcím: .....

Rokonsági fok: .....

Név: .....

Születési név: .....

Születési hely és idő (év/hónap/nap) …….....

Anyja neve: .....

Személyi igazolvány száma: .....

Adózaonosító jel:.....

TAJ-szám:.....

Állandó lakcím: .....

Rokonsági fok: .....

III. Szociális rászorultság igazolása (a pályázat nem kötelező feltétele!)

A pályázóval egy háztartásban élők egy főre eső havi nettó jövedelme: ……Ft, azaz

A pályázó házas: igen / nem

A pályázó egyedül él: igen / nem

A pályázó gyermeket nevel: igen / nem

A pályázó gyermekét egyedül neveli: igen /nem

A pályázó gyermekeinek száma: …… fő

A pályázó önfenntartó: igen / nem

A pályázó eltartott: igen / nem

A pályázóval egy háztartásban élő eltartottak száma: …… fő

A pályázó fogyatékossággal élő: igen / nem

A pályázóval egy háztartásban élő tartósan beteg vagy rokkant van: igen / nem

A pályázó részesül kollégiumi ellátásban: igen / nem

A pályázó naponta ingázik lakóhelye és oktatási intézménye között: igen / nem

MEGJEGYZÉS (a pályázó az adatlap által nem, vagy nem teljes körűen kezelt egyéni körülményire vonatkozó további információk pl. egyéb oktatási intézmény keretében folytatott képzés, szociális helyzetre vonatkozó egyéb információk, stb.):

……

……

……

A PÁLYÁZÓ NYILATKOZATA

Alulírott a jelen pályázati adatlap aláírásával kijelentem, hogy a pályázati adatlapon általam feltüntetett, valamint a mellékletben csatolt igazolásokon szereplő adatok a valóságnak megfelelnek. Tudomásul veszem, hogy amennyiben a pályázati adatlapon és/vagy a pályázathoz általam benyújtott mellékleteken szereplő adatok nem felelnek meg a valóságnak, úgy pályázatom az elbírálási eljárásból kizárásra kerül.

A jelen pályázati adatlap aláírásával hozzájárulok, hogy:

a) hogy a pályázattal kapcsolatos személyes adataimat a pályázatot kiíró települési önkormányzat nyilvántartásba vegye, a projekt időszaka alatt maga kezelje;

b) továbbá hozzájárulok ahhoz, hogy a személyes adataimat a pályázatot kiíró települési önkormányzat a támogatásra való jogosultság ellenőrzése céljából a projekt időszaka alatt maga kezelje.

Alulírott kijelentem továbbá, hogy a lakhatás feltételrendszerét, illetve a lakhatásra vonatkozó szerződés tervezetét megismertem és pozitív bírálat esetén magamra nézve kötelezőnek elfogadom.

Tudomásul veszem, hogy a jelen nyilatkozat megfelelő kitöltése és aláírása a lakhatási támogatás pályázaton való részvétel feltétele.

Harkány, _____ év _____hónap _____nap

_____

pályázó aláírása

Az adatlaphoz csatolni kell:

a) Személyazonosító igazolvány és lakcímkártya másolata (pályázó által aláírt másolati példányok)
b) Részletes fényképes önéletrajz és legalább 2000 karakterben motivációs levél
c) 2. számú mellékletben meghatározott értékelési szempontokat alátámasztó dokumentumok
d) Házassági anyakönyvi kivonat, vagy közjegyző előtt tett élettársi nyilatkozat másolata.
e) Közjegyző előtt tett élettársi nyilatkozattal nem rendelkező pár esetén nyilatkozat arról, hogy együtt kívánnak költözni az ingatlanba.
f) Pályázó gyermekeinek születési anyakönyvi kivonatának másolata,
g) Erkölcsi bizonyítvány.
h) Iskolai végzettséget tanúsító oklevél, és/vagy tanulmányok folytatásáról szóló az oktatási intézmény által kiállított igazolás.
i) Harkányi székhelyű vagy telephelyű munkáltatónál fennálló munkaviszony esetén érvényes munkaszerződés, munkáltatói igazolás, vállalkozói igazolvány.
j) Még fenn nem álló munkaviszony esetén Harkányi székhelyű vagy telephelyű munkáltató nyilatkozata arról, hogy mely időponttól és milyen munkakörben kívánja foglalkoztatni a pályázót.
k) A pályázó által a pályázat benyújtása előtt végzett közérdekű önkéntes tevékenység végzéséről szóló igazolás, jelenléti ív.
l) 3.számú melléklet szerinti Jövedelmi és vagyoni körülményekre vonatkozó nyilatkozat, illetve azokat igazoló dokumentumok.
m) Nyilatkozat Harkányban végezni kívánt önkéntes munkáról tett vállalásról.
n) Nyilatkozat, hogy a pályázó a döntéshozó önkormányzat Képviselő-testületének tagjával, valamint a Jogi-és Szociális Bizottság bármely tagjával nem áll közeli hozzátartozói viszonyban.
o) Nyilatkozat, hogy a pályázó vonatkozásában vagy a vele együtt költöző személy vonatkozásában ½ tulajdoni hányadot meghaladó lakás vagy üdülő céljára szolgáló ingatlan nincs az említett személyek tulajdonában.

A pályázati adatlap egy eredeti, aláírt példányát kérjük a pályázati kiírásban meghatározott címre benyújtani, a szükséges mellékletekkel!

2. melléklet

A pályázatok értékelési szempontjai:

Értékelési szempont		Adható maximális pontszám
1.	***Szociális helyzet értékelése***	**30 pont**
1.1.	Az egy háztartásban élők egy főre jutó havi bruttó jövedelme: - nem haladja meg a mindenkori minimálbér bruttó összegét - a mindenkori minimálbér bruttó összegének 100 %-150 % között van - a mindenkori minimálbér bruttó összegének 150 %-200 % között van, - a fentiekben felsoroltak fölötti	 20 pont 15 pont 10 pont 5 pont
1.2	Ha a pályázó eltartó: - 1 illetve több gyermek esetén:	 10 pont
2.	***A pályázó iskolai végzettség értékelése***	**30 pont**
2.1	- felsőfokú végzettség megléte, vagy annak megszerzésére irányuló tanulmányokat folytat - érettségire épülő szakképesítés megléte, vagy annak megszerzésére irányuló iskolai tanulmányokat folytat - szakképzés vagy érettségi megléte	 20 pont 10 pont 5 pont
2.2	- munka mellett szakképesítés megszerzésére iskolai rendszerben esti/levelező jogviszonyban tanulmányokat folytat	 10 pont
3.	***A foglalkoztató, vagy foglalkoztatni kívánó munkáltató típusa alapján:***	**45 pont**
3.1	- Önkormányzati intézményben, vagy annak gazdasági társaságainál történő elhelyezkedés esetén: - állami fenntartású szervezetnél vagy versenyszférában történő elhelyezkedés esetén :	 25 pont 15 pont
3.2	- Több mint 1 éve bejelentett harkányi munkahellyel rendelkezik:	20 pont
4.	***Előnyt jelentő szempontok***	**20 pont**
4.1.	A pályázat benyújtása előtt a pályázó végzett önkéntes munkát: - igen - nem	 5 pont 0 pont
4.2.	Sikeres pályázat esetén Harkányban végezni kívánt önkéntes munkára tett a project időszakára vonatkozóan vállalás: - 20 önkéntes nap - 15 önkéntes nap - 10 önkéntes nap	 15 pont 10 pont 5 pont
5.	***Lakhatási támogatás vonatkozásában kiegészítő szempont***	**45 pont**
5.1	együttköltöző személyek száma - házastárssal vagy élettárssal és gyermekkel költözés esetén: - házastárssal vagy élettárssal való, továbbá élettársnak nem minősülő párjával együtt költöző személyek költözés esetén: - egyedülálló fiatal költözése esetén:	 20 pont 15 pont 10 pont
5.2	A pályázó életkora - 25 év alatti - 30 év alatti - 30 év feletti	 25 pont 15 pont 5 pont
6.	**Motivációs levél értékelése**	**30 pont**
Összesen:		**200 pont**

3. melléklet

JÖVEDELMI ÉS VAGYONI KÖRÜLMÉNYEKRE VONATKOZÓ NYILATKOZAT

A) Személyi adatok

1. A támogatást igénylő neve:.....
Születési neve:).....
2. A támogatást igénylő bejelentett lakóhelyének címe:
.....
3. A támogatást igénylő tartózkodási helyének címe:
.....
4. A támogatást igénylővel egy háztartásban élő közeli hozzátartozók száma: ……...… fő.

5. A 4. pontban szereplő közeli hozzátartozók neve:
a) .....
b) .....
c) .....
d) .....
e) .....
f) .....
g) .....

B) Jövedelmi adatok / *Forintban* /

Egy főre jutó havi családi nettó jövedelem: …… Ft/hó.

Büntetőjogi felelősségem tudatában kijelentem, hogy a NYILATKOZAT-ban közölt adatok a valóságnak megfelelnek.

Dátum: ……

……
a támogatást igénylő aláírása

A jövedelmek típusai	Kérelmező jövedelme	[1]Közeli hozzátartozók jövedelme							Összesen
		a)	b)	c)	d)	e)	f)	g)	
1. Munkaviszonyból, és más foglalkoztatási jogviszonyból származó jövedelem Ebből: közfoglalkoztatásból származó									
2. Társas és egyéni vállalkozásból, őstermelői, illetve szellemi és más önálló tevékenységből származó jövedelem									
3. táppénz, gyermekgondozási támogatások									
4. Nyugellátás, és egyéb nyugdíjszerű rendszeres szociális ellátások									
5. Önkormányzat és munkaügyi szervek által folyósított ellátások									
6. Egyéb jövedelem									
7. Összes jövedelem									

[1] A Jövedelemi és vagyoni körülményekre vonatkozó nyilatkozat A/ 5. pontjában feltűntettek személyek vonatkozásában.

VAGYONNYILATKOZAT

A) Személyi adatok
1. A támogatást igénylő neve:
.....
(Születési név is) .....
2. Anyja neve: .....
3. Születési helye, ideje: .....
4. A támogatást igénylő azon lakóhelyének címe, ahol szokásosan él:
.....

B) Vagyoni adatok

I. Ingatlanok

1. Lakástulajdon és lakótelek-tulajdon (vagy állandó, illetve tartós használat):
címe: ..... város/község
..... út/utca ..... hsz.
alapterülete: ..... m 2 , tulajdoni hányad: .....,
a szerzés ideje: ..... év
Becsült forgalmi érték:* ..... Ft

2. Üdülőtulajdon és üdülőtelek-tulajdon (vagy állandó, illetve tartós használat):
címe: ..... város/község
..... út/utca ..... hsz.
alapterülete: ..... m 2 , tulajdoni hányad: .....,
a szerzés ideje: ..... év
Becsült forgalmi érték:* ..... Ft

3. Egyéb, nem lakás céljára szolgáló épület-(épületrész-) tulajdon (vagy állandó használat): 1
megnevezése (zártkerti építmény, műhely, üzlet, műterem, rendelő, garázs stb.): .....
címe: ..... város/község
..... út/utca ..... hsz.
alapterülete: ..... m 2 , tulajdoni hányad: .....,
a szerzés ideje: ..... év
Becsült forgalmi érték:* ..... Ft

4. Termőföldtulajdon (vagy állandó használat):
megnevezése: .....
címe: ..... város/község
..... út/utca ..... hsz.
alapterülete: ..... m 2 , tulajdoni hányad: .....,
a szerzés ideje: ..... év
Becsült forgalmi érték:* ..... Ft

II. Egyéb vagyontárgyak

1. Gépjármű:
a) személygépkocsi:
..... típus ..... rendszám
a szerzés ideje: .....
Becsült forgalmi érték:** ..... Ft
b) [2]tehergépjármű, autóbusz: ..... típus ..... rendszám
a szerzés ideje: .....
Becsült forgalmi érték:** ..... Ft

2. Takarékbetétben elhelyezett pénzösszeg:
..... pénzintézet
..... betétkönyv száma ..... összeg
..... pénzintézet
..... betétkönyv száma ..... összeg

3. Készpénz összege:
..... Ft

4. Pénzintézeti számlakövetelés vagy más szerződés alapján fennálló pénzkövetelés:
..... pénzintézet
..... betétkönyv száma ..... összeg
..... pénzintézet
..... betétkönyv száma ..... összeg

Kijelentem, hogy a fenti adatok a valóságnak megfelelnek. Hozzájárulok a nyilatkozatban szereplő adatoknak a szociális igazgatási eljárásban történő felhasználásához, kezeléséhez.

Kelt: .... év ..... hó .... nap

.....
aláírás

Megjegyzés:

Ha a kérelmező vagy családtagja bármely vagyontárgyból egynél többel rendelkezik, akkor a vagyonnyilatkozat megfelelő pontját a vagyontárgyak számával egyezően kell kitölteni. Amennyiben a vagyonnyilatkozatban feltüntetett vagyon nem a Magyarország területén van, a forgalmi értéket a vagyon helye szerinti állam hivatalos pénznemében is fel kell tüntetni.
* Becsült forgalmi értékként az ingatlannak a településen szokásos forgalmi értékét kell figyelembe venni.
** Becsült forgalmi értékként a jármű, illetve termelő és munkaeszköz kora és állapota szerinti értéket kell feltüntetni.

NYILATKOZAT

Alulírott

Név: .....

Születési név:.....

Anyja lánykori neve: .....

Születési hely és idő: .....

Lakcím:.....

az EFOP -1.2.11-16-2017-00035 Esély Otthon „”Esély Otthon!- Harkányban” ösztönző támogatására pályázó nyilatkozom, hogy Harkány Város Önkormányzat Képviselő-testületének tagjával és a Jogi, Szociális Bizottság egyik tagjával sem állok a Ptk. 8:1. (1) bekezdés I. pontja alapján közeli hozzátartozói viszonyban.

Harkány, _____ év _____hónap _____nap

_____

pályázó aláírása

NYILATKOZAT

Alulírott

Név: .....

Születési név:.....

Anyja lánykori neve: .....

Születési hely és idő: .....

Lakcím:.....

az EFOP -1.2.11-16-2017-00035 Esély Otthon „”Esély Otthon!- Harkányban” ösztönző támogatására pályázó nyilatkozom, hogy sem én, sem a velem együtt költöző nem rendelkezik ½-ed tulajdoni hányadot meghaladó lakás vagy üdülő céljára szolgáló ingatlan tulajdonjogával.

Harkány, _____ év _____hónap _____nap

_____

pályázó aláírása

Tárgy: A polgármester foglalkoztatási jogviszonyával kapcsolatos munkáltatói döntések meghozatala

Melléklet:

E L Ő T E R J E S Z T É S

HARKÁNY VÁROS KÉPVISELŐ-TESTÜLETÉNEK
2019. február 15-i ÜLÉSÉRE

5.) Napirendi pont

ELŐTERJESZTŐ:	Baksai Endre Tamás polgármester
AZ ELŐTERJESZTÉST KÉSZÍTETTE:	Dr. Markovics Boglárka jegyző
VÉLEMÉNYEZÉSRE MEGKAPTA: - Pénzügyi, Városfejlesztési, Kulturális és Idegenforgalmi Bizottság - Jogi és Szociális Bizottság - Egyéb szervezet	-
MEGTÁRGYALTA:	-
AZ ÜGYBEN KORÁBBAN HOZOTT HATÁROZAT/HATÁLYOS RENDELET:	-
SZÜKSÉGES DÖNTÉS: HATÁROZAT/RENDELET	határozat
SZÜKSÉGES TÖBBSÉG:	Egyszerű többség
TERJEDELEM: MELLÉKLET:	2. oldal előterjesztés
TÖRVÉNYESSÉGI VÉLEMÉNYEZÉSRE BEMUTATVA:	
POLGÁRMESTER LÁTTA:	

<u>ELŐTERJESZTÉS:</u> Harkány Város Önkormányzat 2019. február 15. napján tartandó rendes képviselő-testületi ülésére

<u>ELŐTERJESZTÉS CÍME</u>: A polgármester foglalkoztatási jogviszonyával kapcsolatos munkáltatói döntések meghozatala

<u>ELŐTERJESZTŐ:</u> Baksai Endre Tamás, polgármester

<u>ELŐTERJESZTÉST KÉSZÍTETTE</u>: Dr. Markovics Boglárka, jegyző

Tisztelt Képviselő-testület!

A polgármester jogviszonyára vonatkozó rendelkezéseket egyfelől a Magyarország helyi önkormányzatairól szóló 2011. évi CLXXXIX törvényben (Mötv.-ben), másfelől a közszolgálati tisztviselőkről szóló 2011. évi CXCIX. törvény (a továbbiakban: Kttv.) a polgármester, alpolgármester foglalkoztatási jogviszonyára vonatkozó különös rendelkezésekről szóló VII/A. fejezetében találhatjuk meg. A Kttv. tartalmazza a polgármester és az alpolgármester vonatkozásában a szabadsággal, a végkielégítéssel, a fegyelmi és kártérítési felelősséggel, a jutalom megállapításával kapcsolatos szabályokat, a tisztség megszűnését követő munkakör átadásának eljárását, valamint a Kttv. azon további szakaszainak tételes felsorolását, amelyeket megfelelően alkalmazni kell.
A Kttv. 225/J. § értelmében a képviselő-testület a polgármester foglalkoztatási jogviszonyával, fegyelmi és kártérítési felelősségének megállapításával kapcsolatos hatáskörét nem ruházhatja át.

A Kttv. 225/C. § alapján:

225/C. § *(1) A főállású polgármester évi huszonöt munkanap alapszabadságra és tizennégy munkanap pótszabadságra jogosult.*
(2) A polgármester előterjesztésére a képviselő-testület minden év február 28-ig jóváhagyja a polgármester szabadságának ütemezését. A szabadságot az ütemezésben foglaltaknak megfelelően kell kiadni, valamint igénybe venni. A polgármester a szabadság igénybevételéről a képviselő-testületet a következő ülésen tájékoztatja. A polgármester a szabadságot az ütemezéstől eltérően csak előre nem látható, rendkívüli esetben, vagy az igénybevételt megelőzően legkésőbb tizenöt nappal megtett előzetes bejelentést követően veheti igénybe.
(3) Minden év január 31-ig a jegyző által vezetett nyilvántartás alapján meg kell állapítani a polgármester előző évben igénybe vett szabadságának mértékét, és a ki nem adott szabadságot a tárgyévi szabadsághoz hozzá kell számítani.
(4) A polgármesternek a szabadságot az esedékesség évében, de legkésőbb a következő év március 31-ig kell igénybe venni vagy kiadni.

Tájékoztatom a testületet, hogy 2019. évben –októberi önkormányzati választásokra való tekintettel október 31-ig számolva - 32+42 nap (az utóbbi áthozott) szabadsággal rendelkezem, melyet a határozat mellékletében meghatározottak szerint vennék igénybe. Mellékletként csatolásra kerül a 2018. évi végleges szabadság-felhasználásról (16 napról) szóló kimutatás is.
Kérem a T. Képviselő-testületet, hogy a határozatot elfogadni szíveskedjenek!

<u>Határozati javaslat:</u>
A polgármester 2019. évi szabadságtervének
és 2018. évi szabadság-felhasználásának jóváhagyása

Harkány Város Önkormányzatának Képviselő-testülete

1. Baksai Endre Tamás polgármester 2019. évi szabadságának ütemezését jelen előterjesztés mellékelte szerinti tartalommal jóváhagyja;
2. Felkéri a polgármestert, hogy a folyó évi szabadság igénybevételéről a képviselő-testületet az igénybevételt követő ülésén a két ülés között eltelt időszakról szóló beszámoló keretében tájékoztassa;
3. Baksai Endre Tamás polgármester 2018. évre vonatkozó tényleges szabadság-felhasználását az előterjesztés szerinti tartalommal jóváhagyja.

Határidő: azonnal, illetve 2019.10.31.
Felelős: jegyző

Előterjesztés melléklete: Harkány Város Önkormányzat polgármesterének 2019. évi szabadságolási terve; 2018. évi szabadságfelhasználás

Baksai Endre Tamás
polgármester

Harkány Város Polgármesterének 2019. évi szabadságolási ütemterve

szabadságnapok számának alakulása			hónapok											
2018. évről áthozott	2019. évi időarányos (2019.10.31-ig)	2019. évi összes:	I.	II.	III.	IV.	V.	VI.	VII.	VIII.	IX.	X.	XI.	XII.
42	**32**	**74**			**10**	**10**	**10**	**10**	**10**	**10**	**10**	**4**		

Harkány Város Polgármesterének 2018. évben ténylegesen kivett szabadsága

abadságnapok szá			hónapok												2018-ben kivett szabadság összesen	2019. évre átvitt szabadság napok száma
előző évről áthozott	2018. évi	2018. évi összes:	I.	II.	III.	IV.	V.	VI.	VII.	VIII.	IX.	X.	XI.	XII.		
19	39	58	2 (1); 15 (1); 22 (1); 29-31 (3)	7 (1) 26 (1)					13-24 (8)						16	42

Tárgy: Beszámoló a Harkányi Közös Önkormányzati Hivatal 2018. évi tevékenységéről Melléklet: Beszámoló

E L Ő T E R J E S Z T É S

HARKÁNY VÁROS KÉPVISELŐ-TESTÜLETÉNEK
2019. február 15-i ÜLÉSÉRE

6.) Napirendi pont

ELŐTERJESZTŐ:	Dr. Markovics Boglárka jegyző
AZ ELŐTERJESZTÉST KÉSZÍTETTE:	Dr. Markovics Boglárka jegyző
VÉLEMÉNYEZÉSRE MEGKAPTA: - Pénzügyi, Városfejlesztési, Kulturális és Idegenforgalmi Bizottság - Jogi és Szociális Bizottság - Egyéb szervezet	-
MEGTÁRGYALTA:	-
AZ ÜGYBEN KORÁBBAN HOZOTT HATÁROZAT/HATÁLYOS RENDELET:	-
SZÜKSÉGES DÖNTÉS: HATÁROZAT/RENDELET	határozat
SZÜKSÉGES TÖBBSÉG:	Egyszerű többség
TERJEDELEM: MELLÉKLET:	1. oldal előterjesztés 15. oldal Beszámoló
TÖRVÉNYESSÉGI VÉLEMÉNYEZÉSRE BEMUTATVA:	
POLGÁRMESTER LÁTTA:	

<u>ELŐTERJESZTÉS:</u> Harkány Város Önkormányzat 2019. február 15. napján tartandó rendes képviselő-testületi ülésére

<u>ELŐTERJESZTÉS CÍME</u>: Beszámoló a Harkányi Közös Önkormányzati Hivatal 2018. évi tevékenységéről

<u>ELŐTERJESZTŐ:</u> Dr. Markovics Boglárka, jegyző

<u>ELŐTERJESZTÉST KÉSZÍTETTE</u>: A Hivatal osztályvezetőinek valamint a titkárság és a személyzeti feladatokat ellátó köztisztviselő adatszolgáltatásai és beszámolói alapján Dr. Markovics Boglárka, jegyző

Tisztelt Képviselő-testület!

Magyarország helyi önkormányzatairól szóló 2011. évi CLXXXIX. Törvény (Mötv.) 81. § (3) bekezdés f.) pontja alapján a jegyző évente beszámol a képviselő-testületnek a hivatal tevékenységéről.

A Harkányi Közös Önkormányzati Hivatal a reá irányadó jogszabályok valamint a mindenkor hatályos szervezeti-és működési szabályzata alapján végzi a munkáját. A törvényi kötelezettségnek is eleget téve, de azon kívül is fontosnak tartva a képviselő-testület tájékoztatását a Hivatal által végzett munkáról, az előterjesztés mellékleteként a jegyző elkészítette a beszámolót.

A beszámolóban igyekeztünk átfogó képet adni a hivatal mindennapi munkavégzéséről; de az anyagban található információ a hivatalban rendelkezésre álló személyi és tárgyi feltételekről, az egyes szervezeti egységek/osztályok munkájáról, valamint zárásként egy vezetői konklúziót is tartalmaz. Külön beszámoló készül- tehát jelen dokumentum nem tér ki e területekre - a belső ellenőrzésről, és a költségvetési beszámoló részeként részletes tájékoztatást kap majd a T. Képviselő-testület a helyi adók beszedett összegéről azok alakulásáról, valamint a költségvetés végrehajtásáról.

Kérem a T. Képviselő-testülettől a beszámoló megtárgyalását és elfogadását.

<u>Határozati javaslat:</u>

A Harkányi Közös Önkormányzati Hivatal 2018. évi működéséről szóló beszámoló elfogadása

Harkány Város Önkormányzat Képviselő-testülete a Harkányi Közös Önkormányzati Hivatal 2018. évi munkájáról szóló beszámolót elfogadja.
Határidő: azonnal
Felelős: jegyző
Harkány, 2019. február 8.

Dr. Markovics Boglárka, s.k. jegyző

B E S Z Á M O L Ó

Harkányi Közös Önkormányzati Hivatal 2018. évben végzett munkájáról

I. A hivatal emberi erőforrás szervezete.

A Hivatal létszámát a Hivatalt létrehozó Megállapodás eltérő rendelkezése hiányában az Mötv. 85.§ (5) bekezdése alapján a Harkányi Képviselő-testület határozza meg. Ennek alapján **2018-ben az engedélyezett létszám 34 fő** volt – ebből betöltött (statisztikai átlag) létszám 30,6 fő - mely tartalmazza a kirendeltség működésében érintettek létszámát is. (Megjegyzés: tartós táppénzek, betöltetlen pályázatíró, október 15-tel megszűnt ügyfélszolgálatos-munkatárs, egyéb időszakosan betöltetlen álláshelyek miatt volt az átlaglétszám kevesebb.)

2018. évben a hivatal személyi állományában az alábbi változások történtek:

Tartósan távollévők:

státusz	**jogcím**	**időtartam**
Aljegyző	táppénz,GYED	2017.01.16-tól folyamatos
Műszaki üi/pályázati referens - igazgatási ügyintéző (V.N.)	GYES	2018.08.06-tól állt munkába
adóhatósági ügyintéző (Vné E.)	GYED	2015.10.15-től folyamatos
igazgatási ügyintéző (Bné V.)	keresőképtelenség	2018.01.03-től 2018.03.29-ig; 2019.07.04-2019.09.30-ig

2018. évi létszám-mozgás

jogcím	**jelleg**	**időpont**	**munkakör**
Kinevezés	határozatlan idő (P.L.)	2018.01.01.	adóügyi csoportvezető
Kinevezés	határozott idő (W. K.)	2018.01.22.	pénzügyi-számviteli ügyint.
kinevezés	határozatlan idő (K.I.)	2018.02.15.	igazgatási ügyintéző
kinevezés	határozatlan idő (P-H.SZ-)	2018.04.03.	adóigazgatási ügyintéző
kinevezés	határozatlan idő (T.P.)	2018.06.18.	városüzemeltetési üi.
Kinevezés	határozatlan idő (F.K.)	2018.07.01.	közterület-felügyelő
kinevezés	határozott idő (K.-K.É.)	2018.07.07.	adóigazgatási ügyintéző
Kinevezés	határozatlan idő (K.E.)	2018.09.01.	könyvelő
megszűnés	közös megegyezés (K. A.)	2018.02.14.	igazgatási ügyintéző
megszűnés	közös megegyezés (K.-K.É)	2018.04.02.	adóhatósági ügyintéző
megszűnés	áthelyezés Járáshoz (F.E.)	2018.06.17.	műszaki ügyintéző
megszűnés	megszűnés nyugdíjazás miatt (V.J)	2018.06.30.	közterület-felügyelő
megszűnés	próbaidő alatt azonnali hatállyal (P-H.Sz.)	2018.07.06.	adóhatósági ügyintéző
megszűnés	próbaidő alatt azonnali hatállyal (W.K.)	2018.07.21.	pénzügyi ügyintéző
megszűnés	határozott idő lejárta (dr.B.Z.)	2018.12.31.	igazgatási ügyintéző
megszűnés	MT hatálya alá tartozó dolgozó határozott idő lejárta (M.L)	2018.10.15.	ügyfélszolgálati munkatárs

A hivatalt a polgármester irányításával a jegyző vezeti.

A hivatali szervezet **három osztállyal** végezte szakmai munkáját.

A létszám az éves átlaglétszámot alapul véve, (nem a 2018. dec.31-i állapotot) a következőképpen alakult az elmúlt évben:

Vezető beosztású köztisztviselő: 1 fő jegyző
1 fő aljegyző (egyben hatósági osztályvezető)
2 fő osztályvezető
Ügyintéző: 25,8 fő
Ügykezelő: 0 fő
Munka Törvénykönyve hatálya alá tartozó: 0,8 fő

2018. évben a **köztisztviselők végzettség szerinti megoszlásának** alakulása (2018.12.31-i állapot- munkajogi létszám)

besorolási osztály	nő	férfi	összesen
I.	11	6	17
II.	11	4	15
ügykezelő	0	0	0
Összesen:	***22***	***10***	***32***

Természetesen nem tekinthetünk el attól a ténytől, hogy a köztisztviselők számára előírt képesítési követelmény szerint valamennyi felső-, és középfokú végzettségű köztisztviselőnek a meglévő képzettsége mellett kötelező érvénnyel **közigazgatási alap,** illetőleg **közigazgatási szakvizsgát** kell tennie egy/két éven belül. Továbbá bizonyos szakterületeken a **szakmai szakvizsgák** megléte is követelmény. (pl. anyakönyvi igazgatás)

Összességében a megfelelő iskolai, szakmai végzettség és képesítés megszerzésére való beiskolázás nagyon nagy körültekintést igényel, hogy ne legyen fennakadás egy-egy munkaterület ellátásában. Jogszabályi kötelezettség, hogy minden évben el kell készíteni az adott évre szóló képzési tervet.

Fentiek alapján az elmúlt évben a képzések, vizsgák száma az alábbiak szerint alakult:

Közigazgatási alapvizsgát tett: 2 fő (S. E., Sz. T.)

Közigazgatási szakvizsgát tett: 0 fő

Anyakönyvi szakvizsgát tett: 0 fő

A közszolgálati jogviszonyban állók összetétele életkor szerint az elmúlt évben (2018.12.31-i állapot- munkajogi létszám):

életkor	nő	férfi	összesen
21-30	3	2	5
31-40	11	3	14
41-50	8	2	10
51-60	2		2
61-		1	1
összesen:	***24***	***8***	***32***
átlagéletkor: 39,96 év			

2013. július 1. napján hatályba lépett a központi teljesítményértékelési rendszer (TÉR); amely a 2018. évben is működött.

II. Tárgyi feltételek:

Összességében a Hivatal felszereltsége, és a munkavégzéshez szükséges informatikai eszközök állománya sokat javult az elmúlt években, a munkavégzés tárgyi körülményei mára megfelelőek.

A Hivatal földszintjén – a BAMKH Siklósi Járási hivatal vezetőjével történt egyeztetés alapján - helyiségcserével berendeztünk egy nagyobb irodahelyiséget két munkaállomással a szociális feladatot ellátó ügyintézők részére.

A dolgozói munkaállomások közül 3 db került cserére, 2 asztali gépet és egy notebookot szereztünk be. Az időjárás változékonysága, illetve a gyakori áramkimaradások, és az ezzel kapcsolatosan jelzett munkavégzési gondok kiküszöbölésére szünetmentes áramforrások beszerzése is megtörtént.

A tavalyi évi országgyűlési választások előtt már beszereztünk egy nagy teljesítményű iratmegsemmisítő gépet, amelynek nagy hasznát vesszük majd az idei évi választások lebonyolítását követően is a törvényi megsemmisítési kötelezettség teljesítésekor.

A 2018. év végén megkezdtük a hivatali beléptető rendszer bővítését, amely munka áthúzódott a 2019. évre is.

A munkakörülmények színvonalának megtartása érdekében folytatni kell a munkaállomások cseréjét (kb. újabb 5 db gépre vonatkozóan) és a munkakörülményeket javító kisebb beszerzéseket, pl. székek, asztalok, tároló-és irattári polcok.

III. A Harkányi Közös Önkormányzati Hivatal szervezeti egységeinek beszámolója

Titkársági, Testületi feladatok:

A Titkárság nem önálló szervezeti egység, a Hivatal Szervezeti és Működési Szabályzata alapján ellátja a képviselő-testület és a bizottságok, valamint a nemzetiségi önkormányzatok működésével kapcsolatos feladatokat, nemcsak Harkány, de az ide tartozó három kistelepülés vonatkozásában is (Drávaszerdahely, Márfa, Szava).

A Képviselő-testület döntéseinek szakmai megalapozása a jegyző tevékenységi körének egyik legfontosabb területe. Biztosítani kell az előterjesztések igazgatási-szakmai színvonalát, a szükséges információk begyűjtését és feldolgozását.

2018-ban Harkány Város Képviselő-testülete 24 (2017-ban: 23) alkalommal ülésezett, ebből 13 ülés rendkívüli és egy ünnepi ülés volt. A kötelező éves közmeghallgatást 2018.01.18. napján megtartották. Az egész évi munka során:

- *24 (2017-ban: 25) rendeletet alkotott, és*
- *212 (2017-ban: 198) határozatot hozott.*

Az Önkormányzat Pénzügyi, Városfejlesztési, Kulturális és Idegenforgalmi Bizottsága 11 alkalommal *(2017-ban: 13 alkalommal)* ***tartott ülést, amelyek keretében összesen 82 db*** *(2017-ben:98)* ***határozatot hozott; míg a Jogi és Szociális Bizottság 11*** *(2017-ban: 15)* ***alkalommal ülésezett és 28 db*** *(2017-ban:16)* ***határozatot hozott.***

A Városban két nemzetiség alakított önkormányzatot, amelyek működésének bemutatására az alábbi adatok jellemzőek:

Nemzetiségi Önk.neve:	**Ülések száma közmeghallgatással:**	**Közmeghallgatás időpontja:**	**Határozatok száma:**
Horvát Nemzetiségi Önk.	10 db	2018. 12. 13.	97 db
Német Nemzetiségi Önk.	9 db	2018. 12. 03.	83 db

<u>Ügyiratforgalmi adatok hivatali szinten:</u>

- 2018. évi főszámok: 7130 (2017-ben: 5905; 2016-ban: 6051; 2015-ben:5255; 2014-ben ez a szám: 4567 volt)
- 2018. évi alszámok: 18501 (2017-ben: 21148 2016-ban: 15970; 2015-ben: 13.580; 2014-ben ez a szám: 3617 volt)

A fenti adatokból látható, hogy az ügyiratforgalom az elmúlt években folyamatosan emelkedett, a 2017-es évhez képest az alszámok esetében tapasztalható kisebb csökkenés. A főszámoknál a tavalyi évi stagnálást követően ismét jelentős a növekedés, a növekedési arány a 2015. évhez viszonyítva mintegy 35%-os növekedést mutat. A mutatók továbbra is érzékeltetik a hivatali apparátussal szemben immár folyamatosan emelkedő elvárásokat, valamint a leterheltség folyamatos növekedését és állandósulását.

<u>III.1. Műszaki osztály (Albrecht Ferenc ov. beszámolója)</u>

a Műszaki Osztály 2018 évi tevékenységéről

1./ Az osztály felépítése:

Albrecht Ferenc
osztályvezető

Fischer Erzsébet vezető-főtanácsos (2018. júniusig)
műszaki ügyintéző

Tönkő Péter (2018 júniustól)
városüzemeltetési műszaki ügyintéző

Csillag Dániel előadó
infokommunikációs-műszaki ügyintéző

Szabó Erika (önkormányzati alk.)
pályázati ügyintéző-pályázati referens

Pirisi Valéria (önkormányzati alk.)
pályázati ügyintéző-pályázati referens

2./ Feladatkörök (több területen a közös önkormányzatokra is vonatkoztatva):

- Önkormányzati beruházások tervezése, szervezése
- Beszerzések lebonyolítása, közbeszerzések előkészítése
- Képviselő-testületi anyagok előkészítése
- Fejlesztési tervek előkészítése, műszaki ellenőrzés
- Pályázatok figyelése, írása, projektmenedzsment,
- Pályázatok megvalósításának koordinálása,
- Város kommunális működésével kapcsolatos feladatok:
- gáz, víz, szennyvíz, csapadék, közlekedés, útügy, közművek, közvilágítás, hulladékügyek
- Az Önkormányzat és intézményei infokommunikációs ügyeinek intézése
- Katasztrófa,- és polgári védelmi feladatok
- Az Önkormányzat és intézményei közbeszerzési eljárásainak teljes körű lebonyolítása, lebonyolíttatása
- Ingatlan értékesítési ügyek
- Tűzvédelmi ügyek
- Önkormányzati vagyongazdálkodással kapcsolatos feladatok, vagyonkataszter vezetés
- Jogszabály által előírt hatósági ügyek intézése (zajvédelmi ügyek, szakhatósági ügyek)
- Rendezési tervvel, fejlesztési stratégiákkal kapcsolatos előkészítés, koordinálás
- ASP rendszerrel kapcsolatos informatikai feladatok ellátása
- KCR rendszerrel kapcsolatos műszaki osztályhoz rendelt feladatok ellátása

3./ 2018 évi ügyiratforgalom, testületi ülések:

Az osztálynak iktatott ügyirata **287** db főszám volt, mely **1599** alszámot takart. Az osztálynak nagyságrendileg **43** előterjesztése volt a Képviselő-Testületi ülésekre.

4./ 2018-ban az osztály által koordinált főbb fejlesztések, eredmények:

- Esélyotthon beruházás – 35 MFt

- Bölcsőde kialakítása – 49 MFt
- Művelődési Ház felújítása – 7 MFt
- Fürdő gyerekvilág kialakítása – 300 MFt
- Fürdő II-es épület felújítása (folyamatban) –400 MFt (megvalósult)
- Hegyi-belterületi utak javítása-kátyúzása, járdafelújítások, bontási munkák – 16,4 MFt
- ASP rendszer bevezetése 7 MFt
- **ÖSSZESEN: 814,4 MFT**
- **Plusz a Városgazdálkodástól rendelt munkák:**
- önkormányzati lakás és intézményfelújítások
- belvízelvezetési korszerűsítések
- járdaépítés

5./ 2018 évi nyertes pályázatok:

1.

Sportpálya fejlesztés - MAGYAR LABDARÚGÓ SZÖVETSÉG Telephely korszerűsítési program
(mobil lelátó, digitális eredményjelző tábla)
Projekt összktg: 4 445 000 Ft
Támogatás: 2 450 000 Ft
Önerő: 1 995 000 Ft

2.

EFOP-3.3.2-16-2016-00204
Harkány Város kulturális értékeinek erősítése az oktatásban (Művház felújítás és eszközbeszerzés pályázatra épülő táborok, egyéb rendezvények szervezése)
Támogatás: 25 000 000 Ft (100%)

3.
Fürdőfejlesztés, Kormányhatározat (forrás kiegészítés): 47 900 000 Ft

4.
Fürdőfejlesztés, Kormányhatározat : 3 355 467 000 Ft

6./ 2018 évi közbeszerzések:

- Összesen 6 db közbeszerzés megindítása történt meg, és számos beszerzési eljárás került lebonyolításra.

7./ 2018 évi jelentősebb dokumentumok elkészítése/elkészíttetése:

- Rendezési terv módosítás
- TAK (Települési Arculati Kézikönyv) és településképi rendelet elkészítése.

III.2. Pénzügyi Osztály 2018. évi beszámolója
(Urmankovics Ágota ov. beszámolója)

A Pénzügyi Osztály feladata a négy önkormányzat, a négy nemzetiségi önkormányzat, a két óvodafenntartó társulás, a hozzájuk tartozó óvodák, valamint a Harkányi Önkormányzathoz tartozó Harkányi Közös Önkormányzati Hivatal és a Harkányi Kulturális és Sportközpont, azaz összesen 14 szervezet költségvetésével, gazdálkodásával, pénzkezelésével, könyvvezetésével, beszámolójával kapcsolatos feladatok ellátása. Nagyságát tekintve a Harkányi Önkormányzat adja a legtöbb feladatot számunkra.

A Pénzügyi Osztályon az előző évek jelentős és sokszor szinte megoldhatatlannak tűnő fluktuációja után 2018 végére elmondhatjuk, hogy stabilizálódott az osztály létszáma. Év végére egy dolgozónk távozása után sikerült önkormányzati területen jártas kollégát felvenni. A feladatelosztásban megvalósulhatott több év próbálkozás után, hogy a vagyon nyilvántartására külön dolgozót alkalmazhassunk.

Jelenleg az alábbi munkakörök vannak az osztályon:

- Pénzügyesünk a bejövő számlák nyilvántartásával, banki átutalásokkal, szerződések nyilvántartásával foglalkozik. Felvezeti a kötelezettségvállalásokat, (szerződéseket, a megrendelőket). Felrögzíti a bejövő számlákat, és összekapcsolja kötelezettségvállalásokkal. Elkészíti az utalványrendeleteket, majd gondoskodik arról, hogy az utalványrendeleteket a jogosultak ellássák aláírásukkal. Utalványozás után elindítja a banki átutalásokat az ASP-ből. Az elektra rendszerben két pénzintézethez és a nagy értékű pályázatok miatt a Kincstár számláihoz kapcsolódik. A 14 költségvetési szerv főszámlái mellett a kötelező és feladatokhoz kapcsolódó elkülönített alszámlákról indítja az átutalásokat. Jelenleg 8 kincstári pályázatos számla van. Figyeli a bankszámlák egyenlegét, vezetőjének jelzi az érkező nagyobb összegeket.

- Pénztárosunk 2018-tól a valutanemenkénti pénztárakkal együtt 21 pénztárt vezet, mert év elején a három HVKSK pénztárt, októbertől a szavai öt pénztár vezetését is átvette. Feladata a készpénzigény felmérése után a bankszámláról való készpénzfelvétel lebonyolítása. A kiadásokkal kapcsolatban felvezeti a bejövő számlákat, elkészíti a kötelezettségvállalásokat, az utalványrendeleteket, összekapcsolja a pénztárral, majd a kiadási pénztárbizonylat felvezetése, és végül a pénz kifizetése. Bevételeknél ugyanezt a bizonylatolási folyamatot viszi végig. Az utalványrendeletek arra jogosultak általi aláíratása feladata. Nyilvántartja a vásárlási előlegeket, a fizetési előlegeket. A KIRA rendszerben lejelenti minden hó végéig a személyekhez kapcsolódó költségtérítéseket, és a természetes személyekhez nem köthető adóköteles kifizetéseket (pl. reprezentációs juttatások). Gondoskodik a pénzkezelés biztonsági előírásainak betartásáról.

- Egy fő végzi az önkormányzat, valamint a Hivatal szerződéseihez kapcsolódó bevételek, valamint az ellátások közül a szociális étkezés számlázását. Tovább számlázza a dolgozók által használt telefonszámlákat is a szabályzatnak megfelelően. Figyelemmel követi a bankszámlán megjelenő átutalásos és csekkes befizetéseket, összekapcsolja a kimenő számlákkal. Kinyomtatja az emailben érkező bankkivonatokat, és felszereli a bevételek mellékleteivel. Figyelemmel kíséri a vevő számlák teljesülését, elkészíti és kiküldi a felszólító leveleket és év végi egyenlegközlőket.

- A bevezetőben említett vagyonnyilvántartást 2015 óta már a második rendszerbe dolgozzuk át. 2015-ig még a KATAWIN rendszerben történt a vagyon nyilvántartása. 2016-ban átálltunk a fejlettebb verzióra, az EKata programra. Ez is sok feladatot adott. 2018-ban pedig az ASP rendszer KATI moduljára álltunk át. A KATAWIN programban sajnos nem történt meg 2012-ben a szervezeti egységek szétszedése, volt olyan ingatlan karton, amire két intézmény (önkormányzat-HKSK) is végzett felújítást. A beszámoló elkészítéséhez komoly kigyűjtések kellettek. Az katánál még nem sikerült teljesen külön választani a tárgyi eszközöket, csak a kódok és leltárhelyek beazonosítása után lehetett külön lekérni az egyes intézmények tárgyi eszközeit. Az ASP rendszerben már külön modulba kerültek a költségvetési szervek eszközei. Sok feladatot adott az ASP-ben, mire rendesen beazonosítottuk az eszközök hovatartozását. Mindezek miatt a leltárokkal is elmaradásban voltunk. Ez indokolta, hogy a vagyon nyilvántartására, a beszerzések nyilvántartásba vétele, a csökkenések (eladás, selejtezés) kivezetésére, az értékcsökkenések elszámolására és a főkönyvi könyvelésekkel történő folyamatos egyeztetésre külön munkakört hozzunk létre. Elkezdtük az új beszerzéseknél a vonalkód alkalmazását, ami sokkal lassúbbá teszi a feladat elvégzését, de a későbbiekben remélhetőleg megkönnyíti a leltározás folyamatát. A régebbi beszerzéseknél még idő kell, mert ha több azonos eszköz van egy kartonon, azt előbb szét kell szedni, mert csak kartononként lehet vonalkódot generálni. Ez pl. 50 egyforma szék esetében 50 kartont jelen. Természetesen mindezt mind a 14 költségvetési szervre el kell végezni. Ez a munka 2019-ben fog elkészülni. A vagyonnal kapcsolatos negyedéves és éves statisztikai jelentések is a feladatkörébe tartoznak.

- A pénzügyi osztályon hatan dolgoznak a költségvetési, gazdálkodási, könyvelési, beszámolási területen. Az osztályvezető munkáját az állami támogatások igénylésénél, elszámolásánál 2 fő segíti. A költségvetések készítésének feladatában négyen vesznek részt. A könyvelésben mindenkinek megvan a maga területe. Egy fő a bér könyveléseket és bevételeket, egy fő a kisebb szervezeti egységeknél mindent, a többiek az önkormányzatot könyvelik. A főkönyvi könyvelés során külön-külön kell könyvelni az előirányzatokat, kötelezettségvállalásokat és pénzügyi teljesítéseket.

  Minden költségvetési szerv részére havonta pénzforgalmi információs jelentést, negyedévente mérlegjelentést készítünk, és feladjuk a MÁK erre a célra rendszeresített portálján.

  Elkészítjük és továbbítjuk a havi áfa bevallásokat, negyedévente a rehabilitációs hozzájárulással kapcsolatos bevallásokat.

  Részletes nyilvántartást vezetünk többek között a pályázatokról, a részesedésekről a valutapénztárakról (valutanemenként készülnek a pénztárak), a devizaszámláról, kártyafedezeti számláról. A menetlevelek alapján elkészítjük az autók elszámolását. Az óvodások utaztatásáról a menetlevelek és az utazási nyilvántartások alapján külön napi nyilvántartást vezetünk az állami támogatás elszámolásához.

  Az állami támogatásokkal kapcsolatban az alábbi feladatokat látja el az osztály:

- a feladatalapú állami támogatás igénylése, és elszámolása az ebr 42 rendszerben. Igénylés a következő évre vonatkozóan novemberben történik, majd évente kétszer lehet módosítani, következő év januárjában el kell számolni a mutatószámokkal. Az évesbeszámolókban pedig ugyanezen támogatások felhasználásával kell elszámolni önkormányzatonként. Ez több száz milliós nagyságrendű.

- Központi támogatásokhoz kapcsolódóan a tűzifa támogatások, rendkívüli támogatások, valamint az év közben lehetővé váló egyéb támogatásokat igénylését és elszámolását végezzük el az ebr és önegm rendszerekben.

A gazdálkodás vertikális folyamatában az érvényesítés és pénzügyi ellenjegyzés az osztály feladata. Az érvényesítést a megfelelő képesítéssel és gyakorlattal rendelkező kollégák végezhetik, pénzügyi ellenjegyzés a gazdasági vezető feladata. Minden egyes szerződés, munkaszerződés, megrendelő, minden kiadási tétel összeghatártól függetlenül mind a 14 költségvetési szervnél. Felelősségteljes és rendkívül időigényes feladat. A többi „jogosítvány", ugymint kötelezettségvállalás, teljesítésigazolás, utalványozás elvégzésének koordinálása és ellenőrzése is feladatunk.

Gondoskodunk a pénzellátásról, a gazdálkodás folyamatosságáról, információval segítjük a gazdálkodási folyamatok végrehajtóit, szereplőit.

Folyamatosan tartjuk a kapcsolatot a többi osztály tisztviselőivel, mert legtöbbjük munkája a pénzügyön fejeződik be, legyen szó szociális, vagy műszaki területről.

A költségvetéssel, beszámolókkal kapcsolatos előterjesztéseket, rendelet tervezeteket, nemzetiségi, társulási határozattervezeteket elkészítjük.

A pénzügyi-számviteli szabályzatokat elkészítjük. Folyamatos munkát jelent az aktualizálásuk. Adatot szolgáltatunk a belső és külső ellenőrzés részére. 2018-ban a MÁK több adatbekérős és helyszíni ellenőrzést is végzett az önkormányzati támogatások igénylésével kapcsolatban.

Igazgatási Osztály (Dr. Hohner Éva igazgatási osztályvezető) beszámolója a 2018-as évi munkáról:

Az Igazgatási Osztály a legnagyobb osztály a Harkányi Közös Hivatalon belül, szerteágazó feladatkörét és az alkalmazandó jogszabályok széles spektrumát tekintve munkája is a legsokrétűbb.

Az igazgatási osztály vezetője Dr. Hohner Éva, aki Dr. Lázár-Bognár Bernadett aljegyző asszony szülési szabadságának ideje alatt az igazgatási osztályvezetői feladatokon túl az aljegyzői feladatokat is ellátja.

Főbb feladatainkat 2018. évben a következőképp foglalhatjuk össze:

A képviselő-testületi ülések előkészítése - míg a harkányi képviselő-testületi ülések előkészítése napirendek témáitól függően megoszlik a Hivatal három osztálya között, addig a három társtelepülés: Szava, Márfa és Drávaszerdahely üléseinek előkészítését és a hozzá kapcsolódó adminisztrációt (előterjesztések megszövegezése, szerződések, rendelet tervezetek elkészítése, jegyzőkönyvek megírása, jegyzőkönyvek és az ahhoz kapcsolódó anyag felterjesztése a Kormányhivatal részére, jegyzőkönyvi nyilvántartás vezetése, határozati kivonatok elkészítése és nyilvántartás vezetése) nagyrészt az Igazgatási Osztály vezetője, Dr. Hohner Éva végzi.

A települési képviselő-testületek munkájának előkészítése és adminisztrációja mellett Harkány és a társtelepülések nemzetiségi önkormányzatainak (Harkányi Német Nemzetiségi Önkormányzat, Harkányi Horvát Nemzetiségi Önkormányzat, Szavai Német Önkormányzat, Szavai Roma Nemzetiségi Önkormányzat) munkáját és az ahhoz tartozó adminisztrációs feladatok ellátását is az Igazgatási Osztály vezetője segíti és készíti elő (előterjesztések megszövegezése, szerződések elkészítése, jegyzőkönyvek megírása, jegyzőkönyvek és az ahhoz kapcsolódó anyag felterjesztése a Kormányhivatal részére, jegyzőkönyvi nyilvántartás vezetése, határozati kivonatok elkészítése és nyilvántartás vezetése, feladatalapú támogatással kapcsolatos ügyintézés). A Harkányi Körzeti Óvodai Társulással és a költségvetési szervekkel, valamint a Háziorvosi Ügyelettel kapcsolatos okirati ügyintézési folyamatok, a háziorvosi alapellátással, fogorvosi alapellátással kapcsolatos ügyek és az orvosi tevékenységet ellátó orvosok szerződéseinek megszövegezése szintén Dr. Hohner Évához tartoznak.

Az utóbb három évben rendkívül nagy hangsúlyt kapott a szünidei, intézményen kívüli gyermekétkeztetés, amely egy évben 4 alkalommal valósul meg őszi, téli, tavaszi és nyári szünet alkalmával. Ennek az adminisztrációja és leszervezése mind a 4 településen az osztályvezetőhöz tartozik.

A kifüggesztésekkel kapcsolatos ügyintézés, az egyes lakossági panaszok kivizsgálása, a Harkányi Piacon árusítók bérleti szerződéseinek megkötése, a lakásbérleti szerződések megkötése, a birtokvédelmi, fakivágási, vadkár ügyek, a társasházak törvényességi felügyelete és a rendezvénytartási engedélyek megszerzése okán induló eljárások lefolytatása mind az igazgatási osztály feladatai közé tartoznak. Korábban ezeket a feladatokat a 2018. december 31. napjával Hivatalunkból távozó jogász végzettségű igazgatási ügyintéző látta el. A távozó kolléga helyére egy szintén jogász végzettséggel rendelkező, de pályakezdő kollégát vettünk fel, kisebb betanulási idő után a jövőben hozzá tartoznak majd a felsorolt ügytípusok.

A közérdekű munkavégzéssel, hagyatéki leltár felvétellel, rendszeres gyermekvédelmi kedvezménnyel, hátrányos helyzet, halmozottan hátrányos helyzet megállapításával, települési támogatásokkal, szálláshely üzemeltetéssel, telephely bejelentéssel, kereskedelmi ügyintézéssel, kisebb mértékű rendezvények bejelentésével kapcsolatos ügyintézést, a kapcsolódó statisztikák, a gyámhivatali megkeresések környezettanulmány és vagyonleltár ügyeket a szociális ügyintéző látja el. Rendkívül nagy segítségnek bizonyul a szülési szabadságáról 2018 őszén visszatérő másik kolléga, aki besegít a felsorolt feladatok ellátásába

osztott munkakörben, ideje nagy részében Harkányban és heti két alkalommal fél-fél nap erejéig a szavai kirendeltségen segít a napi szintű ügyintézési feladatokban.

Az osztály munkájának igen nagy részét a szociális ügyek, települési támogatások, rendszeres gyermekvédelmi kedvezmény és az azokhoz tartozó ügyintézési feladatok teszik ki. A 2018-as évben az alábbiak szerint történt a települési támogatások megállapítása Harkány vonatkozásában:

- gyógyszertámogatás 1 db
- lakhatáshoz nyújtott 75 db (+ jövedelemhatár túllépése okán 3db elutasító)
- rendkívüli élethelyzetre tekintettel 68 db (+ jövedelemhatár túllépése okán 6 db elutasító)

4 db köztemetés

4 db temetési segély (+ jövedelemhatár túllépése okán 4 db elutasító)

- rendszeres gyermekvédelmi kedvezmény: 59 db

ebből hátrányos helyzetű: 4 db (HH), 21 db (HHH)

- gyermek rászorultságára tekintettel: 25 fő részesült segélyben.

- szociális tűzifa jelenleg **38 m^3 megállapítva**, ebből **38 m^3 kiszállítva**, kb. **15 (igénylés) m^3 elbírálás alatt.**

A közterület használattal, közösségellenes magatartással kapcsolatos ügyintézést két fő közterület felügyelő végzi, egyik kollégánk 2018. június 30. napjával nyugdíjba vonult, őt 2018. július 01. napjától új munkatárs váltotta fel, így a feladatellátás folyamatos volt. Mindenképpen érdemes megemlíteni, hogy a zöld területen való parkolások miatt kiszabott közösségellenes magatartások okán a 2018-as évben 325.000,-Ft összegű közigazgatási bírság folyt be az Önkormányzathoz. 2017-ben ez az összeg 260.000,-Ft volt. A 2018-as évben összesen 48 alkalommal, a 2017-es évben összesen 13 alkalommal szabtak ki a közterület-felügyelők zöld területen való parkolás okán közigazgatási bírságot. A 2018-as évben hangsúlyozva a prevenciós célt a korábbi (2017. évben megszokott) 10.000,-Ft helyett 5.000,-Ft összegű kezdő összeggel történt az első alkalommal jogsértők bírságolása. A közlekedési szabálysértések miatt 2018. évben a Siklósi Rendőrkapitányság Harkányi Rendőrőrsével történt megegyezés szerint a járőrök vállalták a bírságolást a problémás útszakaszokon.

Fentieken kívül a teljesség igénye nélkül az osztály feladatkörébe tartoznak az anyakönyvi ügyek, termőföld adásvételi szerződések kifüggesztése, közterületi fakivágások, közterületi fák növényvédelme, állattartási ügyek, szúnyoggyérítés megrendelése, rovar-és rágcsálóirtás

megrendelése, mely ügy napi szintű elvégzéséről Gusztávné Ragályi Csilla anyakönyvvezető, mezőgazdasági ügyintéző gondoskodik.

Fentieken kívül az osztály intézi továbbá a társtelepülések által felvetett különféle ügyeket.

Az osztály számára rendkívül nagy kihívást jelentett, hogy az adó, az ipar-kereskedelem, a szálláshely, a hagyaték és az iktatási munka is az ASP rendszeren keresztül zajlik 2018. január 01. napjától, hiszen országos szinten bevezetésre került és jogi személyek esetében kötelezően alkalmazandóvá vált az elektronikus ügyintézés. Az ügyintézés ilyen módú lebonyolítása a gazdálkodási tevékenységet folytató ügyfelek részéről is rendkívül nagy türelmet és együttműködést igényelt és igényel a mai napig. Több esetben az ügyintézővel közösen, előre egyeztetett időpontban történik az ügyfélkérelmek benyújtása az önkormányzati portál rendszeren keresztül az ügyintéző közreműködésével.

A 2018-as évben nagyrészt az Igazgatási Osztály dolgozói Jegyző asszony, mint a Helyi Választási Iroda Vezetője általi irányítással lebonyolították a 2018. évi országgyűlési választási feladatokat. A választást megelőző hetekben a Helyi Választási Iroda tagjai (a HVI vezető, a HVI jogi helyettes, és három további HVI tag, és a személyzeti ügyek tekintetében eljáró HVI tag) munkaidő után, több alkalommal hétvégén is ügyeletet teljesítettek a határidős feladatok, átjelentkezési, külföldi szavazásra irányuló, mozgó urna igénylése iránti kérelmek elbírálása, valamint a névjegyzékzárással kapcsolatos feladatok elvégzése céljából. A választás napján további 7 hivatali dolgozó segédkezett az egyes szavazókörökben (Harkányban 4 db és a társtelepüléseken 3 db szavazókörben) a jegyzőkönyvvezetői feladatok ellátásában. A választás napján minden rendben zajlott. A választást követően a pénzügyi osztályvezető összeállította a választási költségvetéssel kapcsolatos elszámolást, amelynek feltöltésében a HVI két tagja is tevékenykedett.

A 2015-ös évtől az adócsoport is az Igazgatási Osztály része, az ő munkájukat az alábbiakban kívánom ismertetni:

Adócsoport

Az adócsoport a 2018-as évben 5+2 fővel működik (5 fő hatósági munkatárs, 2 fő idegenforgalmi adóellenőr), munkájuk minőségi javulása és hatékonyságuk a 2018-as évben is érezhető volt:

A 2016-os évtől folyamatosan zajlott a DOS alapú önkormányzati adónyilvántartó rendszerről (ONKADO) az egységes országos ASP rendszerre való átállás, mely rendkívül nagy terhet rótt még a 2018-as év során is az adócsoport munkatársaira, hiszen a rendszer nagyrészt kiforratlan volt, sok esetben akadályozta, nehezítette az adó kivetésének, beszedésének és könyvelésének hatékonyságát, de a kollegák többnyire áthidalták ezeket a problémákat. Sajnálatosan a 2018. év első felében közel 2 hónapot csúszott az adókivetések kapcsán az adózói értesítők kiküldése, melynek oka az ASP rendszerben való adóév zárás és nyitás kapcsán fennálló hiba volt. A Magyar Államkincstár szakmai segítségével április végére sikerült elhárítani a központi hibát

és minden adózó kézhez vehette a 2018. évi adózói értesítő levelét, kivető határozatát. A csoportos beszedés funkciót az ASP-n keresztül nem sikerült elindítani, így többen a számukra kényelmes csoportos beszedés helyett kénytelen voltak csekkes befizetés útján rendezni az éves adójukat. Remélhetőleg az ASP rendszer ezen hibája javításra kerül és az adócsoport gondoskodni tud a jövőben a csoportos beszedési funkció alkalmazásáról. Szintén nagy kihívást jelentett az adócsoport munkatársai számára, hogy 2018. január 01. napjától a gazdálkodási tevékenységet folytató adózók kizárólag elektronikus úton nyújthatják be beadványaikat, kérelmeiket és a Hatóság is elektronikus úton kommunikálhat velük. Rendkívül nagy nehézségekbe ütközött elfogadtatni az adózókkal a hatósági ügyintézés ezirányú, drasztikus változását.

Összességében elmondható, hogy **a tervezett 441.000.000,-Ft összegű adóbevételhez képest 504.743.559,-Ft összeggel, vagyis 63.743.559,- Ft többlettel zártunk**, mely többlet nagyrészt az idegenforgalmi adó, az építményadó és az iparűzési adó beszedésének többletéből keletkezett. Fontosnak tartjuk megemlíteni, hogy a 2017. évi adóbevételhez képest a 2018. évi adóbevétel 37.862.313,-Ft többlet növekedést mutat.

2018. év során a 2017. évhez hasonlóan ismételten nagy hangsúlyt fektettünk az idegenforgalmi adó ellenőrzésére, mely az alábbiakban nyilvánult meg:
- a vendégellenőrök hetente több alkalommal, április elejétől szeptember végéig hétvégente, valamint szilveszter napján is előzetes értesítés nélkül jelentek meg a nagyobb vendégtartóknál, rendszeres létszám-és szoba ellenőrzést tartottak, ahol hiányosságot tapasztaltak, ott adóhatósági ellenőrzések kerültek lefolytatásra,
- folyamatosan kontrolláltuk a szálláshely szolgáltatókat, felhívva figyelmüket bevallási és befizetési kötelezettségükre, elérve ezzel azt, hogy a legnagyobb adófizetők és az egyéb szálláshelyek közül is többen megszokták, hogy havi szinten kötelesek IFA bevallást benyújtani a jegyzőhöz, még akkor is, ha adott hónapban nem volt vendégük,
- több esetben került sor sikeres incasso elindítására bevallott, de be nem fizetett IFA esetében is.

A fent írt hatékonyság növelést igazolja az is, hogy 2017 évben 1825 db ellenőrzést, 2018-ban viszont 1923 db ellenőrzést folytattak le a vendégellenőrök.

Az idegenforgalmi adó vonatkozásában fontosnak tartom megemlíteni, hogy a **2017-es évben** 500 Ft/vendégéjszaka adóalappal **112.416.379,-Ft adóbevétel** került beszedésre, amely összesen **224.832,76 db IFA köteles vendégéjszakát jelentett. 2018-ban** a 2018. évi költségvetésbe bevételi oldalként betervezett 110.000.0000,-Ft idegenforgalmi adó bevételt túllépve **125.401.549,-Ft folyt be**, ami 500 Ft/vendégéjszaka adóalappal számolva **250.803 db regisztrált vendégéjszakát jelentett.**

A beszedett adókülönbözet alapján tehát 15.514 db IFA köteles vendégéjszakával több volt a 2018-as évben. (Értelemszerűen ebben az adatban nem jelennek meg - és nem is jelenhetnek meg - azon vendégek által eltöltött éjszakák, akik bár itt szálltak meg, de adómentesen, pl. 18 év alattiak.) A beszedett adókból visszaszámolt vendégéjszaka növekedést,

és végső soron a bevételi többletet az Önkormányzat és a Hivatal egyrészt a Harkány városába érkező magasabb vendégszám okán, másrészt a vendégtartók bevallási és befizetési moráljának növekedésével, harmadrészt – és nem utolsó sorban - a korábbi évekhez képest sokkal aktívabb és preventívebb vendégellenőrzési munka segítségével érte el.

Fentieken túl 23.724.489,-Ft összegű végrehajtási cselekményt foganatosítottunk sikeres incasso útján. Ez az összeg a 2017-es évben 19.857.037,- Ft volt, amely a 2018-as évben az előző évhez képest 3.867.452,-Ft többletet jelent. Ingatlan végrehajtásból 889.050,-Ft, munkabér/nyugdíj letiltásból 247.205,-Ft folyt be. Fent írtakon túl végrehajtási eljárás felfüggesztésével, írásbeli megállapodás útján további 10.000.0000,-Ft folyt be.

Összegezve és értékelve a 2018-as évben végzett munkát, mindenképpen fontosnak tartom megköszönni az osztály dolgozóinak az aktív és sokszor erőn felüli teljesítményét és remélem, hogy a jövőben is hasonló eredményeket tudunk elérni.

IV. Jegyzői, vezetői összefoglaló

A 2018. év a Hivatal életében a pályázatok éve volt. Míg a korábbi, 2015-2017-es években komoly energiákat fordítottunk sok-sok elmaradt feladat pótlására, a 2017. év végétől megindult a nyertes pályázatokról szóló értesítések sokasága.

Ezek mennyisége és nagyságrendje alapvetően határozta meg Hivatalunk mindennapi működését és erőt, figyelmet, kapacitásokat követelt. Talán túlzás nélkül állíthatom, hogy ennyi pályázatot, ilyen változatos témákban, egyszerre és párhuzamosan még soha nem bonyolított le a harkányi önkormányzat munkaszervezete. A pályázati megvalósítások tehát megkezdődtek a 2018-as évben, és legtöbb esetben folytatódnak 2019-ben is.

A másik, ezzel jelentkező felelősségteljes feladat a nagyszámú, több esetben igen komoly értékű közbeszerzési eljárás előkészítése és lebonyolítása volt. Bár minden egyes esetben igénybe vettük közbeszerzési szaktanácsadó segítségét, az eljárások szakmai, műszaki tartalmának, specifikációjának összeállítása, a belső összefüggések feltárása, problémakezelés minden egyes esetben a hivatal apparátusára hárult.

ASP-rendszerre való átállás nálunk már 2017. január 1-el jogszabályi kötelezettség miatt megkezdődött, az utolsó szakrendszerekre történő átállás (iparker, kataszter) azonban csak 2018-ban fejeződött be. A 2018-as évben kisebb ütemben, de folytattuk a szabályzatok felülvizsgálatának folyamatát, elkészült a Hivatal új Irattári Szabályzata, új Etikai Kódexe, Informatikai Biztonsági és Informatikai Biztonságpolitikai Szabályzata, valamint aktualizáltunk több, már meglévő szabályzatot is, jelesül: Közérdekű Adatok nyilvánossága, Közszolgálati adatvédelmi szabályzat, Adatvédelmi-Adatbiztonsági Szabályzat, Közszolgálati Szabályzat, és Vagyongazdálkodási terv.

A hivatali működés másik fontos területe a 2018. évben is hangsúlyos **aktív testületi munka kiszolgálása** volt. A képviselő-testület működésében a pályázati követelmények és a megvalósítás érdekében több esetben kellett rendkívüli ülést tartani, a munka

koncentráltságának elve kissé háttérbe szorult a gyakorlati folyamatok érdekében. A testület és a pénzügyi bizottság aktív munkájának eredményeképpen továbbra is komoly feladat volt az ülések és az egyes napirendek alapos előkészítése, irattervezetek megfogalmazása. Az előterjesztések többsége egy-két hibától eltekintve jó színvonalon készült el.

2017. évvel a pályázatok tekintetében az előkészítési szakasz lezárult. A 2018. évben 14 db (2016-os Korm. határozat, ASP-projekt, 5 db-TOP-os konstrukció, és 6 db EFOP, kültéri sportpark) pályázat megvalósításában vett részt a Hivatal, e tevékenység folyamatosan fontos kapacitásokat igényelt főként a műszaki osztálytól, de a jegyzői munkavégzés szintjén is. Állandó vezetői figyelmet követel a pályázatok megvalósításának monitorozása, a párhuzamos megvalósítással együtt járó feladat-dömping strukturálása, minősítése, az egyes szereplők közötti kommunikáció elősegítése, a problémák megelőzése, feltárása, kockázatkezelése. Mindezekkel párhuzamosan a hivatal állományi létszámát számottevő mértékben nem növeltük.

A napi ügymenet mellett több speciális feladat is jelentkezett a 2018-as évben:

- országgyűlési képviselő-választás előkészítése, és lebonyolítása,
- a még mindig jelentős munkaerő-fluktuáció folyamatos kezelése, új kollégák felkutatása, betanítása;
- településszerkezeti terv, helyi építési szabályzat és rendezési terv elkészítése.

A 2018-as évben is kiemelném az adócsoport és az önkormányzati vendégellenőrök munkájának eredményességét, mert az ő tevékenységük szervesen összefonódik. A kollégák eredményessége e téren számokban is mérhető: a 2016. év zárszámadási adataihoz képest 2017-ben nagyságrendileg 10%-os bevételi emelkedés volt kimutatható, amelyet a 2018. évben további 8%-al tudtunk emelni. Ezek az eredmények is hozzájárulnak ahhoz, hogy az önkormányzat nagy volumenű fejlesztési programokban gondolkodhat.

Meglátásom szerint a hivatal munkatársai a kisebb-nagyobb hibák mellett is jól teljesítettek. Változatlanul nagyon sok a kezelt ügy, így az előző években már megtapasztalható munkatempót tartani kell. Emellett egyszerre próbálunk a lehető leggyorsabb ügyintézés és a szakszerűség, törvényesség elvárásának is megfelelni, ami nem könnyű feladat.

Harkány, 2019. 02.08.

Dr. Markovics Boglárka, jegyző s.k.

Tárgy: Projektalapító dokumentum elfogadása az 1837/2018. (XII.27.) sz. Korm. határozattal nyújtott fürdőfejlesztés ügyében

Melléklet: Projektalapító dokumentum

E L Ő T E R J E S Z T É S

HARKÁNY VÁROS KÉPVISELŐ-TESTÜLETÉNEK
2019. február 15-i ÜLÉSÉRE

7.) Napirendi pont

ELŐTERJESZTŐ:	Dr. Markovics Boglárka jegyző
AZ ELŐTERJESZTÉST KÉSZÍTETTE:	Dr. Markovics Boglárka jegyző
VÉLEMÉNYEZÉSRE MEGKAPTA: - Pénzügyi, Városfejlesztési, Kulturális és Idegenforgalmi Bizottság - Jogi és Szociális Bizottság - Egyéb szervezet	-
MEGTÁRGYALTA:	-
AZ ÜGYBEN KORÁBBAN HOZOTT HATÁROZAT/HATÁLYOS RENDELET:	-
SZÜKSÉGES DÖNTÉS: HATÁROZAT/RENDELET	határozat
SZÜKSÉGES TÖBBSÉG:	Egyszerű többség
TERJEDELEM: MELLÉKLET:	3. oldal előterjesztés Projektalapító dokumentum
TÖRVÉNYESSÉGI VÉLEMÉNYEZÉSRE BEMUTATVA:	
POLGÁRMESTER LÁTTA:	

<u>ELŐTERJESZTÉS:</u> Harkány Város Önkormányzata 2019. február 15. napján tartandó rendes képviselő-testületi ülésére

<u>ELŐTERJESZTÉS CÍME</u>: Projektalapító dokumentum elfogadása az 1837/2018. (XII.27.) sz. Korm. határozattal nyújtott fürdőfejlesztés ügyében

<u>ELŐTERJESZTŐ:</u> Dr. Markovics Boglárka, jegyző

<u>ELŐTERJESZTÉST KÉSZÍTETTE</u>: Dr. Markovics Boglárka, jegyző

Mellékletek: Projektalapító dokumentum

Tisztelt Képviselő-testület!

Előzmények: Mindenki előtt ismert az az örvendetes tény, hogy a tavalyi év végén a Magyar Közlöny 2018. évi 214. számában megjelent az 1837/2018.(XII.27.) Korm. határozat, amely a Harkányi Gyógy- és Strandfürdő fejlesztéséhez szükséges egyes intézkedésekről szól.

A Korm.határozat meglehetősen részletes, két nagy részre bontható, az első rész infrastruktúra-fejlesztésre biztosít lehetőséget, mindösszesen 3.355.467.000,-Ft összegben, három költségvetési évre (2019-2020-2021. évekre) lebontva. A beruházás tárgya: a Kormány részére benyújtott koncepció szerinti medencecsarnok és gyermekbirodalom megépítése.

A második rész ún. soft-elemeket tartalmaz, és tárgya a gyógyfürdő további fejlesztésének felderítése. Az e célra biztosított forrás mindösszesen 454.474.500,-Ft, megvalósíthatósági és hatástanulmányok elkészítésére, valamint a gyógyfürdőt illetően a szolgáltatás diverzifikációt biztosító fejlesztések, ezek között új gyógyászati szárny megtervezésére és engedélyeztetésére fordítható.

Harkány Város Önkormányzatának képviselő-testülete a fenti Korm. határozattal összefüggésben az 5/2019. (I.18.) számú határozatával az alábbi döntést hozta meg.

<u>5/2019.(I.18.) sz. Önkormányzati hat.:</u>

Az 1837/2018. (XII.28.) számú Korm. határozattal kapcsolatos munkacsoport létrehozásáról

Harkány Város Önkormányzat képviselő-testülete a tárgyi előterjesztést megtárgyalta és az alábbi határozatot hozta.

1.) A Harkányi Gyógy-és Strandfürdő fejlesztéséhez szükséges egyes intézkedésekről szóló 1837/2018.(XII.28.) számú Korm. határozat végrehajtásának zökkenőmentes lebonyolítására munkacsoportot hoz létre. A munkacsoport funkciója: a fürdő fejlesztés előrehaladásának, a napi szintű operatív feladatoknak a figyelemmel kísérése, a témában készülő testületi anyagok véleményezése, tájékoztatás kérése a projektmenedzsmenttől, a projektmenedzsment által felvetett kérdésekben állást foglal, a menedzsment által előzetesen elkészített anyagokat jogi-pályázati- gazdasági szakmai szempontok alapján átnézi; az egyes témaköröket érintően kérdéseket, észrevételeket,

javaslatokat fogalmazhat meg a projektmenedzsment felé. A munkacsoport a megvalósítás állásáról a képviselő-testület felé a lejárt határidejű határozatok keretében folyamatosan beszámol. A munkacsoport döntési jogkörökkel nem rendelkezik.

2.) A képviselő-testület a munkacsoport vezetőjének Kecskeméthy Pál, alpolgármestert, tagjainak az alábbi személyeket jelöli ki: Nagy Csaba, országgyűlési képviselőt, a HGYF Zrt. Felügyelő Bizottságának elnökét, Márton Bélát, Harkány Város Önkormányzat Képviselő-testületi tagját, Kiss-Kálmán Évát, a Turisztikai Egyesület elnökét, Végi Jánost, a kiválasztásra kerülő akkreditált közbeszerzési szaktanácsadót, a Harkányi Közös Önkormányzati Hivatal jegyzőjét, dr. Markovics Boglárkát, a Harkányi Közös Önkormányzati Hivatal műszaki osztályvezetőjét, Albrecht Ferencet valamint a Harkányi Közös Önkormányzati Hivatal pénzügyi osztályvezetőjét, Urmankovics Ágotát. A kijelölés visszavonásig érvényes.

3.) A képviselő-testület elrendeli, hogy a munkacsoport üléseire minden alkalommal kerüljön meghívásra fürdővezetés kijelölt képviselője, akinek feladata, hogy a projekt teljes lebonyolítása során felelősséggel nyilatkozzon a projektet érintő szakmai kérdésekben, különös tekintettel a megvalósítandó fejlesztés üzemeltetésére, fenntarthatóságára. A szakmai tartalmú nyilatkozatok, javaslatok megadásához szükséges szakértői háttér biztosítása teljes egészében a Harkányi Gyógyfürdő Zrt. feladata és felelőssége. A munkacsoport szükség szerinti rendszerességgel ülésezzen, üléseiről hivatalos feljegyzés készüljön.

4.) A képviselő-testület felkéri a jegyzőt, hogy a gondoskodjon a projekt lebonyolításával kapcsolatos célokat, feladatokat, hatásköröket, és felelősségi szabályokat is rögzítő projekt-alapító dokumentum tervezetének elkészítéséről, és képviselő-testület elé terjesztéséről.

Határidő: azonnal ill. 4. pont esetében 2019.02.15.
Felelős: polgármester, alpolgármester, jegyző

A fenti határozat 4.) pontjában foglaltaknak megfelelően elkészült a projekt lebonyolításával kapcsolatos legfontosabb szabályokat rögzítő projektalapító dokumentum tervezete. A tervezetet Harkány Város Önkormányzata, a Harkányi Gyógyfürdő Zrt. és a Harkányi Közös Önkormányzati Hivatal, mint érintett szervezetek írnák alá.

A dokumentum tartalmazza a projekt fő céljait, a releváns indikátorokat, a magasszintű költségtervet, egy ütemtervet, a projekt szervezeti ábráját, valamint a dokumentációs, - kommunikációs,- változtatáskezelés,- kockázatkezelés és problémakezelés rendjét.

A dokumentum tervezetét előzetesen a Harkányi Gyógyfürdő Zrt. igazgatóságával is egyeztettük.

Mindezek alapján kérem a T. Képviselő-testületet az előterjesztés megtárgyalására és az alábbi határozati javaslat elfogadására!

Határozati javaslat

Döntés projektalapító dokumentum elfogadásáról

Harkány Város Önkormányzatának Képviselő-testülete a Harkányi Gyógy- és Strandfürdő fejlesztéséről szóló 1837/2018. (XII.27.) számú Korm. határozat keretében megvalósítandó projekt projektalapító dokumentumát megtárgyalta és az előterjesztés szerinti tartalommal elfogadja

Határidő: azonnal
Felelős: polgármester, jegyző, HGYF Zrt. igazgatósági elnök

Harkány, 2019. 02. 14.

Dr. Markovics Boglárka, s.k. jegyző

HARKÁNY VÁROS ÖNKORMÁNYZATA

H A R K Á N Y Petőfi S. u. 2-4. 7815
(72) 480-100 (72) 480-202 Fax: (72) 480-518
E-mail: titkarsag@harkany.hu
Web: www.harkany.hu

Projekt Alapító Dokumentum (PAD)

A Harkányi Gyógy-és Strandfürdő fejlesztéséről szóló 1837/2018.(XII.27.) számú Korm.határozat keretében megvalósítandó

projekthez

PAD Jóváhagyói*			
Dátum	**Jóváhagyó személy neve**	**Szervezet**	**Aláírás**
2019.02.15.	Baksai Endre Tamás, polgármester	Harkány Város Önkormányzata	
2019.02.15.	Marosi András, igazgatósági elnök	Harkányi Gyógyfürdő Zrt.	
2019.02.15.	dr. Markovics Boglárka, jegyző	Harkányi Közös Önkormányzati Hivatal	

Tartalom

1 PROJEKTALAPÍTÁSI ADATOK 4

1.1 A PROJEKT ALAPÍTÓ DOKUMENTUM HATÁLYA 4

1.2 PROJEKTCÉLOK, SIKERKRITÉRIUMOK 4

1.2.1 A projekt főcélja 4

1.2.2 A projekt részletes céljai 5

1.2.3 Projektre vonatkozó releváns indikátorok 5

1.3 PROJEKT MAGAS SZINTŰ KÖLTSÉGTERVE 6

2 PROJEKT ÜTEMTERV 6

3 A PROJEKT SZERVEZET 7

3.1 PROJEKTSZERVEZETI ÁBRA 7

4 DOKUMENTÁCIÓS REND 9

4.1 DOKUMENTUMOK FORMAI ELŐÍRÁSAI 9

4.2 MUNKACSOPORT ÜLÉSEI ÉS A HOZZÁJUK KAPCSOLÓDÓ ELŐÍRÁSOK 9

4.3 PAPÍR ALAPÚ DOKUMENTÁCIÓ 9

4.4 ARCHIVÁLÁS 9

5 KOMMUNIKÁCIÓS REND 10

6 VÁLTOZTATÁSKEZELÉS RENDJE 10

7 A KOCKÁZATKEZELÉS RENDJE 10

8 A PROBLÉMAKEZELÉS RENDJE 11

9 EGYÉB RENDELKEZÉSEK 11

10 MELLÉKLETEK 13

Projekt alapadatok			
Projekt cím:	***A Harkányi Gyógy-és Strandfürdő fejlesztéséről szóló 1837/2018.(XII.27.) számú Korm.határozat keretében megvalósítandó* projekthez**		
Projektgazda	**Harkány Város Önkormányzata**		
Projekt elszámolható összköltsége	3.355.467.000,-Ft 453.898.000,-Ft	**Támogatás összege[1]**	3.355.467.000,-Ft 453.898.000,-Ft
Támogatási intenzitás	100 %		
Finanszírozás forrása(i)	saját forrás, hitel, **hazai költségvetés**, EU-s támogatás (visszatérítendő, vissza nem térítendő), ill. ezek kombinációja		
Projekt kezdete	2019/01/01	**Projekt befejezése Pénzügyi zárás dátumai (végső)**	2021/12/31/ és 2020/06/30/ 2022/02/28 és 2020/07/20

Mérföldkövek		
Mérföldkő elérésének dátuma	**Mérföldkőhöz tervezett eredmények**	**Mérföldkőhöz rendelt költség**
2021/12/31	Fürdő - Medencecsarnok és gyermekbirodalom megépítése-átadása	3.355.467.000,-Ft
2020/06/30	Fürdő -Szolgáltatás diverzifikációt biztosító fejlesztések – új gyógyászati szárny - engedélyes és kiviteli tervek elkészítése	301.117.000,-Ft
2020/06/30	Fürdő – jövőbeli üzemeltetési költségek optimalizálása – megvalósíthatósági tanulmány elkészítése	57.531.000,-Ft
2020/06/30	Fürdő – területén fedett sportuszoda megvalósíthatóságának vizsgálatára vonatkozó megvalósíthatósági tanulmány	95.250.000,-Ft

Indikátorok/eredmények	
Indikátor elérésének dátuma	**Indikátor/eredmény [mennyiség/mértékegység]**
2021/12/31	Fürdő - Medencecsarnok és gyermekbirodalom megépítése-átadása
2020/06/30	Fürdő -Szolgáltatás diverzifikációt biztosító fejlesztések – új gyógyászati szárny - engedélyes és kiviteli tervek elkészítése
2020/06/30	Fürdő – jövőbeli üzemeltetési költségek optimalizálása – megvalósíthatósági tanulmány elkészítése
2020/06/30	Fürdő – területén fedett sportuszoda megvalósíthatóságának vizsgálatára vonatkozó megvalósíthatósági tanulmány

*Jelen dokumentum célja, hogy „**A Harkányi Gyógy-és Strandfürdő fejlesztéséről szóló 1837/2018.(XII.27.) számú Korm.határozat keretében megvalósítandó** projektre vonatkozóan minden, a projektben résztvevő, illetve a projekt által közvetlenül érintett szervezet és személy számára egyértelművé tegye a projekt céljait, terjedelmét, szervezeti felépítését és működési rendjét. A Projekt Alapító Dokumentum definiálja a megvalósítás feladatrendszerét és eredménytermékeit, a projekt ütemtervet és költségvetést, valamint a projektirányítási- és projekt adminisztrációs rendet.*

1 PROJEKTALAPÍTÁSI ADATOK

1.1 A Projekt Alapító Dokumentum hatálya

- személyi hatály: az alapító dokumentum személyi hatálya Harkány Város Önkormányzatára, a Harkányi Gyógyfürdő Zrt-re, a Harkányi Közös Önkormányzati Hivatalra, valamint a projekt végrehajtása során kiválasztott/kiválasztandó vállalkozókra is kiterjed;
- időbeli hatály: a projekt beruházási programrésze 2019.01.01. napjától 2021.12.31. napjáig tartó időszakra terjed ki, míg a szoft elemeket illetően 2019.01.01. napjától 2020.06.30. napjáig terjed. A PAD hatálya az üzemeltetés, működtetés szakaszára nem terjed ki.
- földrajzi hatály: a projekt megvalósulásának helyszíne Harkány városa, azon belül is a Harkányi Gyógyfürdő Zrt. tulajdonában álló harkányi 2454/1 hrsz-ú ingatlan

A Projektet az alábbi szakmai dokumentumok alapozzák meg:

- *1837/2018.(XII.27.) Korm. határozat*
- *JÉGHÁT_T/68 (2018) iktatószámú Támogatói okirat (beruházási programrész)*
- *JÉGHÁT_T/35/1 (2019) iktatószámú Támogatói okirat (szoft elemek)*
- *5/2019.(I.18.) sz. Önkormányzati hat.: Az 1837/2018. (XII.28.) számú Korm. határozattal kapcsolatos munkacsoport létrehozásáról*

1.2 Projektcélok, sikerkritériumok

1.2.1 A projekt főcélja

A projekt fő célja az 1837/2018.(XII.27.) Korm.határozatban felsorolt elvárások maradéktalan teljesítése, amely két fő részre bontható:

a.) beruházási programrész: a Harkányi Gyógy- és Strandfürdő fejlesztés keretén belül medencecsarnok és gyermekbirodalom kivitelezése elnevezésű feladat megvalósítása

b.) szoft elemek:

- a 233/2018. (XII. 6.) Korm. rendelet - a továbbiakban: Rendelet - 2.§ (2) bekezdés n)–p) pontja szerinti előkészítési fázisok megvalósítása a Gyógyfürdő további fejlesztésének céljából, ennek keretében a szolgáltatás diverzifikációt biztosító fejlesztések – melyek között új gyógyászati szárny – megvalósítása;
- a Rendelet a) pontja szerinti előkészítési fázisokra a Gyógyfürdő jövőbeni üzemeltetési költségeinek optimalizálása érdekében, mely a Kormány részére bemutatott tervek szerint

vizsgálja egyes kiegészítő beruházások szükségességét és költségigényét, illetve azok megtérülését;

– a Rendelet a)–c) pontja szerinti előkészítési fázisokra a Gyógyfürdő környezetében egy fedett sportuszoda megvalósíthatóságának vizsgálata érdekében,

1.2.2 A projekt részletes céljai

#	Elérendő cél	Sikerkritérium/Termék
1.	Medencecsarnok kivitelezés megvalósítása, kültéri gyerekvilággal	Sikeres műszaki átadás
2.	Szolgáltatás diverzifikációt szolgáló fejlesztések (benne: új gyógyászati szárny megvalósítása) tervezési fázis lezárása	Engedélyes és kiviteli tervek rendelkezésre bocsátása
3.	Üzemetetési költségek vizsgálata, kiegészítő beruházások szükségessége és költségigénye figyelembe vételével	Megvalósíthatósági tanulmány
4.	Gyógyfürdő környezetében fedett sportuszoda megvalósíthatóságának vizsgálata	Megvalósíthatósági tanulmány

1.2.3 Projektre vonatkozó releváns indikátorok

Indikátor alatt a projekt szempontjából objektíven mérhető, jellemző mérőszámokat és specifikációkat értünk, azaz ami alapján egyértelműen megítélhető a projekt eredményessége.

A projektre jellemző mutatók meghatározásánál a projekt céljaiból kiindulva az alábbi, egzakt módon mérhető indikátorokat határozzuk meg.

Mutató neve	Típus	Minimálisan elvárt célérték	Célérték elérésének időpontja	Felelős
Fürdő - Medencecsarnok és gyermekbirodalom megépítése-átadása	Műszaki átadás-átvétel	Műszaki átadás-átvételi dokumentáció	**2021/12/31**	Projektmenedzsment, Projektgazda
Fürdő - Szolgáltatás diverzifikációt biztosító fejlesztések – új gyógyászati szárny - engedélyes és kiviteli tervek elkészítése	Engedélyes terv és kiviteli terv	Engedélyes és kiviteli terv átvétele	**2020/06/30**	Projektmenedzsment, Projektgazda

Mutató neve	Típus	Minimálisan elvárt célérték	Célérték elérésének időpontja	Felelős
Fürdő – jövőbeli üzemeltetési költségek optimalizálása – megvalósíthatósági tanulmány elkészítése	Megvalósíthatósági tanulmány	Megvalósíthatósági tanulmány átvétele	**2020/06/30**	Projektmenedzsment
Fürdő – területén fedett sportuszoda megvalósíthatóságának vizsgálatára vonatkozó megvalósíthatósági tanulmány	Megvalósíthatósági tanulmány	megvalósíthatósági tanulmány átvétele	**2020/06/30**	Projektmenedzsment

1.3 Projekt magas szintű költségterve

A projekt költségvetésének legjellemzőbb értékeit táblázatos formában az alábbiak szerint adjuk meg.

Beruházási rész:

Személyi juttatások, munkaadókat terhelő járulékok és szociális hozzájárulási adó	0,- Ft
Dologi kiadások	52.604.670,- Ft
Egyéb működési kiadások	0,- Ft
Beruházások, felújítások	3.302.862.330,-Ft
Egyéb felhalmozási kiadások	0- Ft

Szoft elemek:

Személyi juttatások, munkaadókat terhelő járulékok és szociális hozzájárulási adó	---------- Ft
Dologi kiadások	4.538.980,- Ft
Egyéb működési kiadások	---------- Ft
Beruházások, felújítások	449.359.020,- Ft
Egyéb felhalmozási kiadások	---------- Ft

2 PROJEKT ÜTEMTERV

A PAD jelen fejezetében rögzítjük a projekt fő mérföldköveit tartalmazó, **magas szintű ütemtervet, melyben a projekt** fő lépéseit jelenítjük meg. A projekt részletes ütemtervét a Támogatói okiratok mindenkor hatályos mellékletei tartalmazzák.

Beruházási rész:

#	Tevékenység	Határidő
1.	**Projekt előkészítési szakasz**	
	Pályázat elbírálása, döntés, Támogatási okirat megkötése	2018.12.31.
	Pályázati munkacsoport létrehozása	2019.01.31.
	Közbeszerzési szakértő kiválasztása	2019.01.31.
	Projektmenedzsment szervezet kiválasztása	2019.03.15.
	Közbeszerzési eljárások előkészítése	2019.04.15.
2.	**Projekt megvalósítási szakasz**	
	Közbeszerzési eljárások lefolytatása	2019.09.15.
	Vállalkozói szerződések megkötése	2019.09.15.
	Első megvalósítási szakasz-medencecsarnok	2020.12.31.
	Második megvalósítási szakasz – külső gyermekvilág	2021.12.31.
3.	**Projekt szakmai zárása**	2021.12.31.
	Projekt pénzügyi zárása	2022.02.28.

Szoft elemek:

#	Tevékenység	Határidő
1.	**Projekt előkészítési szakasz**	
	Pályázat elbírálása, döntés	2018.12.31.
	Pályázati munkacsoport létrehozása	2019.01.31.
	Támogatási okirat kiadása	2019.02.28
	Közbeszerzési szakértő kiválasztása	2019.01.31.
	Projektmenedzsment szervezet kiválasztása	2019.03.15.
	Közbeszerzési eljárások előkészítése	2019.04.30.
2.	**Projekt megvalósítási szakasz**	
	Közbeszerzési eljárások lefolytatása	2019.06.30.
	Vállalkozói szerződések megkötése	2019.06.30.
	Elkészült tervek átvétele	2020.05.30.
	Elkészült megvalósíthatósági tanulmányok átvétele	2019.12.31.
3.	**Projekt szakmai zárása**	2020.06.30.
	Projekt pénzügyi zárása	2020.07.20.

3 A PROJEKT SZERVEZET

3.1 Projektszervezeti ábra

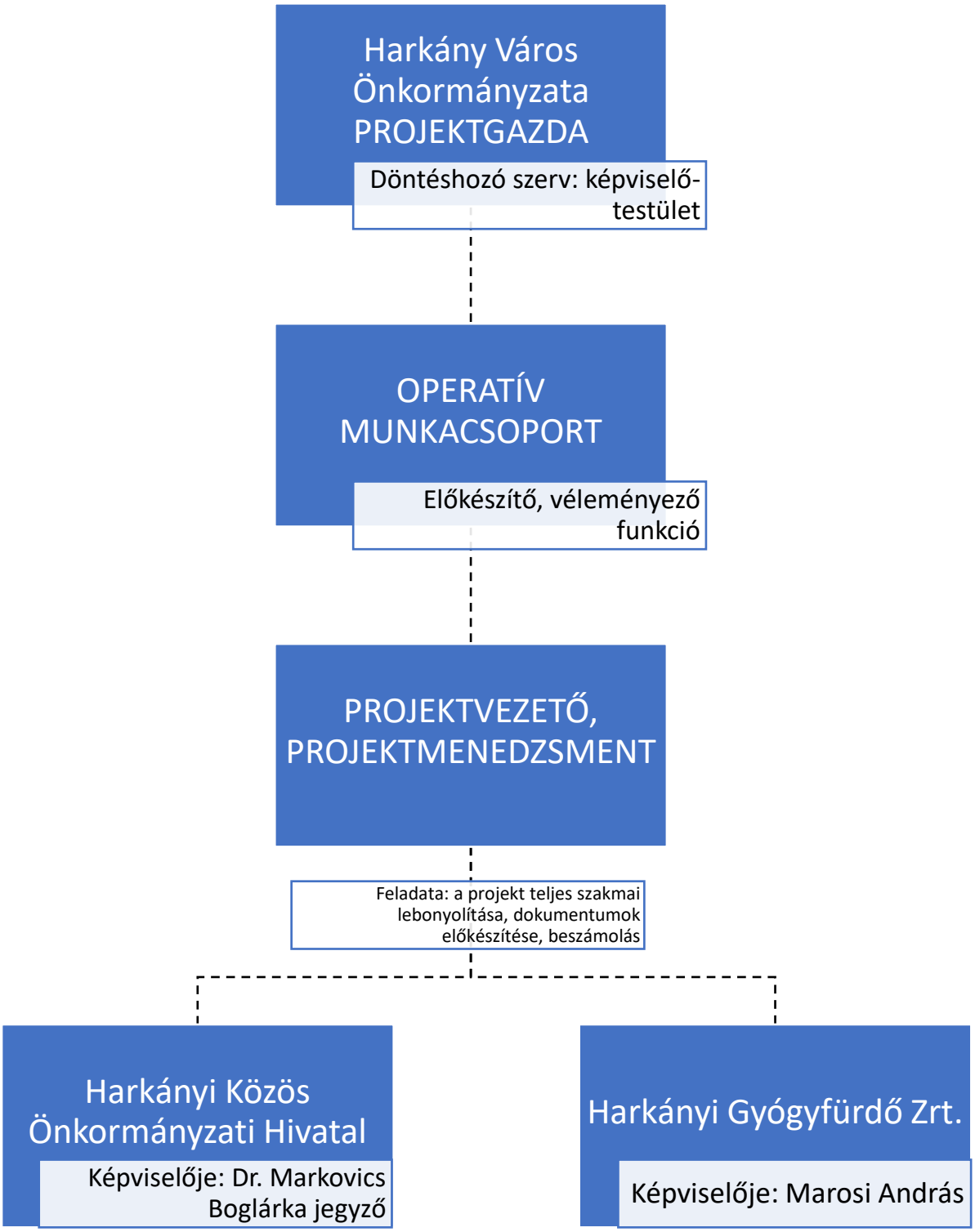
Harkány Város Önkormányzata PROJEKTGAZDA
Döntéshozó szerv: képviselő-testület
OPERATÍV MUNKACSOPORT
Előkészítő, véleményező funkció
PROJEKTVEZETŐ, PROJEKTMENEDZSMENT
Feladata: a projekt teljes szakmai lebonyolítása, dokumentumok előkészítése, beszámolás
Harkányi Közös Önkormányzati Hivatal
Képviselője: Dr. Markovics Boglárka jegyző
Harkányi Gyógyfürdő Zrt.
Képviselője: Marosi András

4 DOKUMENTÁCIÓS REND

A projekt megvalósítása során az érintett szereplők elsősorban írásban kommunikálnak egymással. Írásbeli kommunikációnak minősül az e-mailes kapcsolattartás is.

Harkány Város Önkormányzat képviselő-testülete 5/2019.(I.18.) számú határozatával döntött az 1837/2018. (XII.28.) számú Korm. határozattal kapcsolatos munkacsoport létrehozásáról. A munkacsoport funkciója: a fürdő fejlesztés előrehaladásának, a napi szintű operatív feladatoknak a figyelemmel kísérése, a témában készülő testületi anyagok véleményezése, tájékoztatás kérése a projektmenedzsmenttől, a projektmenedzsment által felvetett kérdésekben állást foglal, a menedzsment által előzetesen elkészített anyagokat jogi-pályázati- gazdasági szakmai szempontok alapján átnézi; az egyes témaköröket érintően kérdéseket, észrevételeket, javaslatokat fogalmazhat meg a projektmenedzsment felé. A munkacsoport a megvalósítás állásáról a képviselő-testület felé a lejárt határidejű határozatok keretében folyamatosan beszámol. A munkacsoport döntési jogkörökkel nem rendelkezik.

4.1 Dokumentumok formai előírásai

A projekt megvalósítása során az érintett szereplők elsősorban írásban kommunikálnak egymással. Írásbeli kommunikációnak minősül az e-mailes kapcsolattartás is. A kommunikációban minden esetben azonosítani kell a projektet, ki kell térni a dokumentum megnevezésére, a készítés dátumára.

4.2 A Munkacsoport ülései és a hozzájuk kapcsolódó előírások

Az önkormányzat által létrehozott munkacsoport üléseit a munkacsoport vezetőjének kérésére, az általa megjelölt időpontra a Harkányi Közös Önkormányzati Hivatal jegyző által kijelölt munkatársa e-mailben hívja össze, a tárgyalandó kérdések rövid tartalmának megjelölésével. A munkacsoport ülésein elhangzottakról a Hivatal köteles hivatalos feljegyzést készíteni. A feljegyzés tartalmazza a munkacsoport ülésén megjelentek nevét, az ott elhangzottak összefoglalását. A feljegyzés nem minősül jegyzőkönyvnek. A munkacsoport üléseit abban az esetben lehet megtartani, ha azon a tagok több, mint a fele megjelent. Amennyiben a szükséges minimális létszám nem biztosítható, a munkacsoport vezetője ugyanabban a tárgykörben új időpontot határoz meg, amely időpontban az ülés már a jelenlévők számára tekintet nélkül is megtartható. A munkacsoport döntési hatáskörrel nem rendelkezik, az azon résztvevő személyek többségi véleményét, álláspontját, észrevételeit határozza meg. Erre irányuló kérés esetén a munkacsoport üléséről készült feljegyzés tartalmazhatja a kisebbségi véleményt, álláspontot is.

4.3 Papír alapú dokumentáció

A projekt megvalósítása keretében keletkező dokumentumok egy példányát a projektmenedzsment szervezet köteles nyilvántartani, iktatni, rendszerezni azzal, hogy minden releváns dokumentum (pl. szerződés, ajánlatkérés, ajánlat, közbeszerzési dokumentáció stb.) egy eredeti példányát kötelesek a Projektgazda önkormányzat részére rendelkezésre bocsátani. A dokumentumok előkészítésénél a Projektmenedzsment szervezet köteles erre külön figyelmet fordítani. Az önkormányzat és a hivatal valamint a Gyógyfürdő Zrt. vállalják, hogy a projektmenedzsment ilyen irányú kérése esetén csak az adott szervezetnél a projekttel összefüggésben fellelhető dokumentumokról 3 munkanapon belül hiteles másolatot adnak ki.

4.4 Archiválás

A projekttel összefüggésben keletkező dokumentumok egy eredeti példányát a Harkányi Közös Önkormányzati Hivatal archiválja.

5 KOMMUNIKÁCIÓS REND

A teljes projektciklus idejére a projekt kommunikációs rendjét az alábbiak szerint határozzuk meg:

- A projekt fázisaiban jelentkező közvetlen és közvetett, belső és külső kommunikációs feladatokhoz alkalmazott kommunikációs formák:
    - a projekt keretében szükség szerint ülésezik a munkacsoport, amelynek üléseiről írásos feljegyzés készül, az ülésen részt vesz a projektmenedzsment képviselője is;
    - a projekttel kapcsolatos operatív feladatok ellátásáról a kiválasztásra kerülő projektmenedzsment köteles gondoskodni, ennek keretében a menedzsment a megbízási szerződés szabályai szerint folytathat külső projektkommunikációt;
    - a projekttel kapcsolatos döntések meghozatalára Harkány Város Önkormányzatának képviselő-testülete jogosult, az e tárgykörben tárgyalandó előterjesztéseket a projektmenedzsment készíti elő a Hivatal jegyzőjének törvényességi szempontú véleményezési joga mellett;
- A kommunikációt végző felelős személy kijelölése: Baksai Endre Tamás polgármester, vagy az általa felhatalmazott más személy

6 VÁLTOZTATÁSKEZELÉS RENDJE

A változtatáskezelés rendjét, felelősöket, határidőket, főbb feladatokat az alábbiakban rögzítjük:

- A projekttel kapcsolatos esetleges változtatási igény vizsgálatára a projektmenedzsment köteles,
- A Változtatáskezelésért felelős személy a projektmenedzsment szerződésben kerül meghatározásra. E személy feladatait képezik különösen az alábbiak: változtatás regiszter vezetése, változtatások szakmai tartalmának kidolgozása, munkacsoport elé terjesztése, a változtatással kapcsolatos döntések előkészítése, a változtatás kezdeményezőjének utólagos tájékoztatása, változtatás utókövetése,
- A döntéshozó testület itt is a képviselő-testület, amely a munkacsoport által kialakított álláspont megismerését követően hozza meg döntését.

7 A KOCKÁZATKEZELÉS RENDJE

A projekt kockázatkezelésének rendjét, felelősöket, határidőket, főbb feladatokat az alábbiak szerint határozzuk meg. E dokumentum aláírásakor rögzíteni kell a projekt előkészítése során azonosított kezdeti kockázatokat is, amelyet az e szerződés mellékletét képező kockázati regiszterbe kell felvezetni.

- Elvárás a keletkező kockázat(ok) írásba foglalása, amelynek formáját és a kockázati regiszter formáját a 4. sz. melléklet tartalmazza – a kockázati regiszter vezetéséről a projektmenedzsment gondoskodik.
- A kockázati regiszter tartalmazza a keletkező kockázat bekövetkezésének valószínűségét, hatását, a megelőzésre vagy kiküszöbölésre meghatározott intézkedéseket (kockázatkezelési javaslatot), azok felelőse(i)t, a kockázatkezelés

utókövetését. A kockázati regiszter aktuális állásáról a projektmenedzsment rendszeresen tájékoztatást ad a munkacsoportnak.

- Kockázatkezelésért felelős személy és feladatai a projektmenedzsment szerződésben kerülnek megjelölésre.
- Az operatív szerv által nem megoldható kérdésekben a z önkormányzat képviselő-testülete a döntéshozó szerv.

8 A PROBLÉMAKEZELÉS RENDJE

A projekt problémakezelésének rendjét, felelősöket, határidőket, főbb feladatokat az alábbiakban határozzuk meg.

- A projekt megvalósítása alatt felmerülő, operatív eszközökkel nem megoldható problémát a projektmenedzsment írásban rögzíti és a munkacsoport elé tárja
- A projektmenedzsment megvizsgálja a keletkező problémát (kimenetek, valószínűségek, hatás, folyamata), és megoldási javaslatokat dolgoz ki, amely javaslatokat a munkacsoport, azt követően a képviselő-testület, mint döntéshozó elé tár,
- Problémakezelésért felelős személy megjelölését és feladatainak szabályozását a projektmenedzsment szerződés tartalmazza (pl. probléma rögzítése, problémakezelési javaslat kidolgozása, problémákkal kapcsolatos döntések előkészítése, a probléma azonosítójának utólagos tájékoztatása, problémakezelés utókövetése)
- A döntéshozó testület jelen esetben is az önkormányzat képviselő-testülete.

9 EGYÉB RENDELKEZÉSEK

a.) Felek tudomásul veszik, hogy a projekt megvalósítása során kötelesek együttműködni a projektgazda önkormányzat által kiválasztott szakértőkkel.

b.) Felek rögzítik, hogy a projektmenedzsment, a közbeszerzési szakértő, a tervező vagy tervezők valamint a műszaki ellenőr és a megvalósíthatósági tanulmányok készítőjének kiválasztására és az eljárások lebonyolítására az önkormányzat köteles azzal, hogy annak szakmai előkészítését kiválasztását követően a projektmenedzsment végzi.

c.) Felek rögzítik, hogy mivel a projekt teljes egészében a Harkányi Gyógyfürdő Zrt. területén és tulajdonában álló ingatlanon valósul meg, és a megvalósuló fejlesztés üzemeltetője is a Zrt. lesz, a projekt műszaki-szakmai tartalmát teljes egészében a Gyógyfürdő Zrt. jogosult és köteles összeállítani. Ennek során figyelembe veszi a Fürdő adottságait, a műszaki-üzemeltetési szempontokat. A kardinális kérdésekben kialakított szakmai álláspontját a Zrt igazgatóságának elnöke írásba foglalja. Minden további, ezen álláspont kialakításához szükséges szakértelem biztosításáról vagy megteremtéséről a Zrt-nek kell gondoskodnia.

Jelen Dokumentumot a Felek, mint akaratukkal mindenben egyezőt, jóváhagyólag, képviseleti jogosultságuk birtokában írták alá.

Jelen megállapodást Harkány Város Önkormányzatának képviselőtestülete …./2019.(II.15.) számú határozatával hagyta jóvá.

Harkány, 2019. 02. …..

Baksai Endre Tamás, polgármester

Harkány Város Önkormányzata

Marosi András, igazgatósági elnök

Harkányi Gyógyfürdő Zrt.

dr. Markovics Boglárka, jegyző

Harkányi Közös Önkormányzati Hivatal

10 MELLÉKLETEK

1. **sz. Részletes projekt ütemterv**
2. **sz. Projektszervezeten belüli feladat és felelősségi körök**
3. **sz. A projektirányítás és nyomon követés rendje**
4. **sz. Kockázati regiszter sablon**

2. sz. melléklet

Projektszervezeten belüli feladat és felelősségi körök

Az egyes projektrészvevők személyek és szervezetek fő feladatait és felelősségi körét az alábbiakban ismertetjük.

Harkány Város Önkormányzatának Képviselő-Testülete

Tagjai: Baksai Endre Tamás, polgármester, valamint Kecskeméthy Pál, alpolgármester, Éva Ferenc, Márton Béla, Monostori Zsolt, Kiss-Kálmán Éva és Poller Roland képviselők

Vezeti: Baksai Endre Tamás, Polgármester

Felelősségi köre: Harkány Város Önkormányzata, mint projektgazda döntéshozó szerve, fő feladata a projekt irányítása, a projekttel kapcsolatos döntések elfogadása.

Feladata: a projektmenedzsment által kidolgozott, a Gyógyfürdő Zrt. szakmai elvárásait és a munkacsoport véleményét figyelembe véve a projekttel kapcsolatos döntések elfogadása a vonatkozó jogszabályok és helyi rendeletek előírásai szerint.

Munkacsoport

Tagjai: Kecskeméthy Pál, alpolgármester, Nagy Csaba, országgyűlési képviselő, a HGYF Zrt. Felügyelő Bizottságának elnöke, Márton Béla, a Turisztikai Egyesület elnöke, Végi János, Kiss-Kálmán Éva képviselő, a kiválasztásra kerülő akkreditált közbeszerzési szaktanácsadó, a Harkányi Közös Önkormányzati Hivatal jegyzője, dr. Markovics Boglárka, a Harkányi Közös Önkormányzati Hivatal műszaki osztályvezetője, Albrecht Ferenc valamint a Harkányi Közös Önkormányzati Hivatal pénzügyi osztályvezetője, Urmankovics Ágota. A kijelölés visszavonásig érvényes.

Vezeti: Kecskeméthy Pál, alpolgármester

Felelősségi köre: a fürdő fejlesztés előrehaladásának, a napi szintű operatív feladatoknak a figyelemmel kísérése, a témában készülő testületi anyagok véleményezése, tájékoztatás kérése a projektmenedzsmenttől, a projektmenedzsment által felvetett kérdésekben állást foglal, a menedzsment által előzetesen elkészített anyagokat jogi-pályázati- gazdasági szakmai szempontok alapján átnézi; az egyes témaköröket érintően kérdéseket, észrevételeket, javaslatokat fogalmazhat meg a projektmenedzsment felé. A munkacsoport a megvalósítás állásáról a képviselő-testület felé a lejárt határidejű határozatok keretében folyamatosan beszámol.

Feladata: A munkacsoport döntési jogkörökkel nem rendelkezik. Feladata a projekttel összefüggésben felmerülő kardinális kérdésekben vélemény, állásfoglalás kialakítása. A kialakított többségi – erre irányuló igény esetén a kisebbségi véleményt/álláspontot is a munkacsoport üléseiről készült feljegyzés tartalmazza.

Projektvezető: a projektgazda által kiválasztott projektmenedzsment

Felelősségi köre és feladata: megbízási szerződés szerint.

Harkányi Gyógyfürdő Zrt.

Vezeti: Marosi András, igazgatósági elnök

Felelősségi köre: mivel a projekt teljes egészében a Harkányi Gyógyfürdő Zrt. területén és tulajdonában álló ingatlanon valósul meg, és a megvalósuló fejlesztés üzemeltetője is a Zrt. lesz, a projekt műszaki-szakmai tartalmát, a megvalósítandó fejlesztések körét teljes egészében a Gyógyfürdő Zrt. jogosult és köteles összeállítani. Ennek során figyelembe veszi a Fürdő adottságait, a műszaki-üzemeltetési szempontokat. A kardinális kérdésekben kialakított szakmai álláspontját a Zrt igazgatóságának elnöke írásba foglalja. Minden további, ezen álláspont kialakításához szükséges szakértelem biztosításáról vagy megteremtéséről a Zrt-nek kell gondoskodnia

Feladata: a Gyógyfürdő Zrt. szakmai elvárásainak igényeinek megfogalmazása, a projekt műszaki-fejlesztési paramétereinek összeállítása, figyelembe véve az üzemetetés és hatékonyság, gazdaságosság szempontjait. Minden, a projektmenedzsment által igényelt kérdésben megalapozott szakmai álláspontot alakít ki, az ehhez szükséges szakértelmet biztosítja, a felmerülő tájékoztatási és adatszolgáltatási kötelezettségét teljesíti.

Harkányi Közös Önkormányzati Hivatal

Vezeti: dr. Markovics Boglárka, jegyző

Felelősségi köre: A projektgazda általános munkaszervezete a Hivatal, a projekt során köteles minden rendelkezésére álló és szükséges adat és információ átadására a projektmenedzsment részére. Ezen kívül a jegyző és a hivatal pénzügyi- valamint műszaki osztályvezetője köteles részt venni a munkacsoport ülésein.

Feladata: a projektmenedzsment által kidolgozott, a Gyógyfürdő Zrt. szakmai elvárásait és a munkacsoport véleményét figyelembe véve a projekttel kapcsolatos döntések törvényességi szempontú vizsgálata, a vonatkozó jogszabályok és helyi rendeletek előírásainak érvényesítése. A projektmenedzsment által rendelkezésére bocsátott – ill. esetlegesen saját ügyintézése során keletkezett – iratok iktatása, gyűjtése, archiválása.

Egyéb szereplők

Feladataikat, felelősségi köreiket az e tárgyban a Projektgazda önkormányzattal megkötendő megbízási szerződések tartalmazzák:

Akkreditált közbeszerzési szaktanácsadó

Műszaki ellenőr

Tervező(k)

3.sz. melléklet

Projektirányítás és nyomon követés rendje

A Projektirányítás és nyomon követés rendjét az alább részletezett tartalommal állapítjuk meg.

Jelentési és döntéshozatali rend

A jelentési rend célja a beszámolási folyamat szabályozása, ezen keresztül a projektvezetés (projektmenedzsment), a munkacsoport véleményének közbeiktatásával a projektirányítás (Önkormányzat képviselő-testülete) számára pontos és aktuális információk szolgáltatása a projekt előrehaladásáról, mérföldkövek teljesüléséről, kockázatok, problémák, változtatási igények felmerüléséről. A beszámolási folyamat az operatív szinten megvalósuló feladatok és projekteredmények vezetői szintű tájékoztatását szolgálja, ebből kifolyólag jellemzően operatív szintről döntéshozói szintre történik a jelentés.

Beszámoló			
Típusa	**Készítője**	**Gyakorisága**	**Címzettje**
Projekt beszámoló	Projektmenedzsment által kijelölt személy	havonta	munkacsoport
Munkacsoport	Munkacsoport vezetője	2-havonta	Képviselő-testület

Projekt beszámoló

A projekt beszámoló tulajdonképpen a menedzsment összefoglalója a pályázat előrehaladásáról, amely havonta készül el. A dokumentumot a projektmenedzsment szervezet által kijelölt személy készíti el a munkacsoport részére.

Munkacsoport beszámoló

A munkacsoport értekezletek feljegyzései alapján 2-havonta készül el a munkacsoport beszámoló. A munkacsoport beszámolót a munkacsoport vezetője a beszámoló és lejárt határidejű határozatok napirendi pont keretében képviselő-testület elé terjeszti.

Döntéshozatali rend

Harkány Város Önkormányzata, mint projektgazda döntéshozó szerve a képviselő-testület, fő feladata a projekt irányítása, a projekttel kapcsolatos döntések elfogadása. A projektmenedzsment által kidolgozott, a Gyógyfürdő Zrt. szakmai elvárásait és a munkacsoport véleményét figyelembe véve a projekttel kapcsolatos döntések elfogadása a vonatkozó jogszabályok és helyi rendeletek előírásai szerint. A képviselő-testület szükség szerint, de legalább kéthavonta a lejárt határidejű határozatok keretében kap tájékoztatást a projekt aktuális állásáról, illetve döntést igénylő kérdéseket külön napirendi pont formájában tárgyal meg és hoz határozatot.

4 SZ. MELLÉKLET

Kockázati regiszter sablon

Kockázat megnevezése	Bekövetkezés valószínűsége	Hatásai	kockázatkezelési javaslat/Intézkedés	Felelős személy	Határidő	Utókövetés

Tárgy: Döntés eszközbeszerzési tárgyú közbeszerzési eljárás megindításáról Melléklet: -

E L Ő T E R J E S Z T É S

HARKÁNY VÁROS KÉPVISELŐ-TESTÜLETÉNEK
2019. február 15-i ÜLÉSÉRE

8.) Napirendi pont

ELŐTERJESZTŐ:	Dr. Markovics Boglárka jegyző
AZ ELŐTERJESZTÉST KÉSZÍTETTE:	Dr. Turi Ákos közbesz.szak. Dr. Markovics Boglárka jegyző
VÉLEMÉNYEZÉSRE MEGKAPTA: - Pénzügyi, Városfejlesztési, Kulturális és Idegenforgalmi Bizottság - Jogi és Szociális Bizottság - Egyéb szervezet	-
MEGTÁRGYALTA:	-
AZ ÜGYBEN KORÁBBAN HOZOTT HATÁROZAT/HATÁLYOS RENDELET:	-
SZÜKSÉGES DÖNTÉS: HATÁROZAT/RENDELET	határozat
SZÜKSÉGES TÖBBSÉG:	Egyszerű többség
TERJEDELEM: MELLÉKLET:	3. oldal előterjesztés
TÖRVÉNYESSÉGI VÉLEMÉNYEZÉSRE BEMUTATVA:	
POLGÁRMESTER LÁTTA:	

<u>ELŐTERJESZTÉS:</u> Harkány Város Önkormányzata 2019. február 15. napján tartandó rendes képviselő-testületi ülésére

<u>ELŐTERJESZTÉS CÍME</u>: Döntés eszközbeszerzési tárgyú közbeszerzési eljárás megindításáról

<u>ELŐTERJESZTŐ:</u> Dr. Markovics Boglárka, jegyző

<u>ELŐTERJESZTÉST KÉSZÍTETTE</u>: Dr. Turi Ákos, közbeszerzési szakértő, Dr. Markovics Boglárka, jegyző

Mellékletek: Közbeszerzési felhívás és dokumentáció

Tisztelt Képviselő-testület!

Előzmények: Harkány Város Önkormányzatának képviselő-testülete 125/2018.(VI.27.) számú határozatával az alábbi döntést hozta meg.

<u>125/2018.(VI.27.) sz. Önkormányzati hat.:</u>

Döntés közbeszerzési eljárás megindításáról egyes projektekhez kapcsolódó eszközbeszerzés tárgyában

1.) Harkány Város Önkormányzat képviselő-testülete úgy határoz, hogy egyes, általa elnyert projektekhez kapcsolódó eszközök beszerzésére árubeszerzési tárgyú közbeszerzési eljárást indít. A képviselő-testület az e tárgykörben összeállított közbeszerzési felhívás- és közbeszerzési dokumentáció tervezetét az előterjesztés szerinti tartalommal elfogadja.
2.) A képviselő-testület felkéri a jegyzőt, hogy felelős, akkreditált közbeszerzési tanácsadó bevonásával a dokumentum-tervezeteket a Miniszterelnökség Közbeszerzési Felügyeletért Felelős Helyettes Államtitkárság Közbeszerzési Felügyeleti Főosztály (KFF) részére előzetes véleményezés céljából küldje meg.
<u>Határidő:</u> 2018.06.30.
<u>Felelős:</u> jegyző, pályázati referens

<u>Az eljárás előkészített anyaga az alábbi pályázatok keretében beszerzendő eszközök listájára terjedt ki:</u>

1) **EFOP-1.8.2-17-2017-00015**

Az alapellátás és népegészségügy rendszerének átfogó fejlesztése Harkány térségében

<u>Informatikai eszköz</u>

- Notebook,irodai alkalmazáscsomag, multifunkciós nyomtató, tablet PC, Érintőképernyős mobiltelefon készülék

Orvosi eszköz

- 5 db Pulsoxymeter, 5 db Testzsír mérő, 5 db Vérnyomásmérő, 5 db Vércukor, koleszterin húgysavmérő készülék, 5 db Audiometer, 5 db Hordozható spirométer, 2 db EC12RM NET EKG

2) **EFOP-4.1.7-16-2017-00038**

A közösségi művelődési intézmény- és szervezetrendszer tanulást segítő infrastrukturális fejlesztései Harkány Város klubhelyiségeinek átalakítása és eszközbeszerzése

Informatikai eszköz

- projektor, állvány, vetítővászon, hangosítás, tolmácsgép, laptop, hangfal

Bútorok

- 30 db összecsukható tanulóasztal
- 60 db tárgyalószék
- mobil térelválasztó, szekrények, kanapé, hostess asztal

3) EFOP-1.2.11-16-2017-00035 Esély otthon

Harkányban élni Jó! - Esély Otthon, Harkányban

Informatikai eszköz

- laptop, telefon, nyomtató

Háztartási eszköz

- 5 lakás felújítása, kialakításához hűtő, sütő, főzőlap, mikrohullámú sütő, páraelszívó, mosógép, étkészlet, edényzet, pohár, bögre, kávéskészlet, szemetes

Bútorok

- konyhabútor, asztal, szék, íróasztal, kanapé, fotel, komód, szekrény

4) EFOP-1.5.3-16-2017-00049

Tegyünk együtt a jövőnkért! - Humán szolgáltatásfejlesztés térségi szemléletben

Informatikai eszköz

- kamera, router, szünetmentes, vezérlő központ, wifi körsugárzó

Sporteszköz

- Pingpongasztal 11 db

Orvosi eszköz

- vércukor/koleszterinmérő készülék, prevenciós eszközök: vérnyomásmérő, emlő mulage, here mulage, dohányos tüdő

5) TOP-3.1.1-15-BA1-2016-00008

Közlekedésbiztonsági fejlesztés Harkány belvárosában

- Forgalomtechnikai kitáblázás

6) EFOP-3.7.3-16-2017-00233

Élethosszig tartó tanulás Harkány Városában

Informatikai eszköz

- hangosító, asztali számítógép, 15 db notebook, interaktív tábla, projektor, lézernyomtató

Sporteszköz

- pingpong asztal, sakk-készlet, tatami szőnyeg

7) TOP-1.4.1-16-BA1-2017-0002

Bölcsőde kialakítása és az óvoda minőségi fejlesztése Harkányban

Informatikai eszköz

- telefon, laptop, interaktív tábla, projektor,

Háztartási eszköz

- mosogató, hűtő, légkeveréses sütő, elszívó, főzőedények

Kültéri bútorok

- udvari játékok bölcsőde, óvoda, életkornak, szabványnak megfelelően

Bútorok

- szekrény, polc, szőnyeg, bútorszett

Munkaruha

- dolgozói munkaruha

Bölcsődei eszközök

- bölcsődei eszközök (pl. ágy, ülőke, asztal, függöny, hőmérő, játékok…)

8) 1818/2016. (XII.22) Kormányhatározatban meghatározott fürdőfejlesztési támogatás

Informatikai eszköz

- 2db laptop

A lefolytatandó közbeszerzési eljárás becsült értéke miatt az eljárás megindításához előzetes közbeszerzési engedélyeztetést kellett lefolytatni. Ennek keretében engedélyt kellett kérni a közreműködő szervezettől, ami jelen esetben két szervezetet takart: a Magyar Államkincstárt és az Emberi Erőforrások Minisztériumát. Miután mindkét szervezet kiadta az eljárás megindíthatóságáról szóló dokumentumot, csak ezt követően kerülhetett sor az anyag Miniszterelnökség, Közbeszerzési Felügyeletért Felelős Helyettes Államtitkárság, Közbeszerzési Felügyeleti Főosztály (KFF) részére történő benyújtására, ahol szintén több körben adtak ki hiánypótlási felhívást, korrekciós előírást a leadott anyagra.

Mivel a tervezet elfogadása óta már több, mint fél év telt el, a 8.) részegység eszközbeszerzése időközben okafogyottá is vált, így ez a rész kikerült az eszközlistából.

A napokban végre megérkezett a KFF jóváhagyó tanúsítványa, erre tekintettel a közbeszerzési eljárás végre megindítható!

Mindezek alapján kérem a T. Képviselő-testületet az előterjesztés megtárgyalására és az alábbi határozati javaslat elfogadására!

Határozati javaslat

Döntés eszközbeszerzési tárgyú közbeszerzési eljárás megindításáról

Harkány Város Önkormányzatának Képviselő-testülete a fenti napirendi ponthoz tartozó előterjesztést megtárgyalta, és úgy határoz, hogy *„Harkány Város Önkormányzatának EFOP és TOP pályázatokhoz kapcsolódó eszközbeszerzések”* tárgyú közbeszerzési eljárás KFF tanúsítvánnyal rendelkező felhívását és dokumentációját az előterjesztés szerinti tartalommal elfogadja, amely alapján a tárgyi közbeszerzési eljárás megindítható.

A képviselő-testület felkéri a jegyzőt, hogy utasítsa a felelős akkreditált közbeszerzési szaktanácsadót a szükséges intézkedések megtételére.

Határidő: azonnal
Felelős: jegyző

Harkány, 2019. 02. 13.

Dr. Markovics Boglárka, s.k. jegyző

ELJÁRÁS AZONOSÍTÓ ADATAI

Uniós, Nyílt eljárás - EKR000181482019

E10 - Előkészítés szakasz

Ajánlatkérő neve:	**HARKÁNY VÁROS ÖNKORMÁNYZATA**
Közbeszerzés tárgya:	**EFOP és TOP pályázatokhoz eszközbeszerzés**

Ajánlati/részvételi felhívás

Ajánlati/részvételi felhívás

2014/24/EU irányelv

I. szakasz: Ajánlatkérő

I.1) Név és címek (jelölje meg az eljárásért felelős összes ajánlatkérőt)

Hivatalos név: HARKÁNY VÁROS ÖNKORMÁNYZATA Nemzeti azonosítószám EKRSZ_98217353

Postai cím:

Város: HARKÁNY NUTS-kód: HU231 Postai irányítószám: 7815 Ország: Magyarország

Egyéb cím adatok: PETŐFI SÁNDOR UTCA 2-4.

Kapcsolattartó személy: Baksai Endre Tamás

E-mail: jegyzo@harkany.hu Telefon: +36 72480100 Fax: +36 72480518

Internetcím(ek)

Az ajánlatkérő általános címe: (URL) www.harkany.hu

A felhasználói oldal címe: (URL) www.harkany.hu

Lebonyolító szerv(ek) adatai

I.2) Közös közbeszerzés

A szerződés közös közbeszerzés formájában valósul meg: Nem

A szerződést központi beszerző szerv ítéli oda: Nem

I.3) Kommunikáció

A közbeszerzési dokumentáció korlátozás nélkül, teljes körűen, közvetlenül és díjmentesen elérhető a következő címen: Igen

A közbeszerzési dokumentációhoz történő hozzáférés korlátozott: Nem

További információ a következő helyről érhető el:

https://ekr.gov.hu/portal/kozbeszerzes/eljarasok/EKR000181482019/reszletek

További információ a következő címen szerezhető be

a fent említett cím: Igen

másik cím: (adjon meg másik címet) Nem

Az ajánlat vagy részvételi jelentkezés benyújtandó

elektronikusan: Igen https://ekr.gov.hu/portal/kozbeszerzes/eljarasok/EKR000181482019/reszletek

a fent említett címre: Igen

a következő címre: (adjon meg másik címet) Nem

Az elektronikus kommunikáció olyan eszközök és berendezések használatát igényli, amelyek nem általánosan hozzáférhetők: Nem

I.4) Az ajánlatkérő típusa

Ajánlatkérő típusa: Regionális vagy helyi hatóság

I.5) Fő tevékenység

Fő tevékenység: Általános közszolgáltatások

II. szakasz: Tárgy

II.1) A beszerzés mennyisége

II.1.1) Elnevezés: EFOP és TOP pályázatokhoz eszközbeszerzés

Hivatkozási szám: EKR000181482019

II.1.2) Fő CPV-kód(ok):

Fő CPV-kód(ok):

30200000-1

33100000-1

37500000-3

39000000-2

39221000-7

39500000-7

39700000-9

II.1.3) A szerződés típusa Árubeszerzés

II.1.4) Rövid meghatározás: Harkány Város Önkormányzatának EFOP és TOP pályázatokhoz kapcsolódó eszközbeszerzések.

II.1.5) Becsült teljes érték vagy nagyságrend:

Érték ÁFA nélkül: Pénznem:

(Keretmegállapodás vagy dinamikus beszerzési rendszer esetében a szerződéseknek a keretmegállapodás vagy dinamikus beszerzési rendszer teljes időtartamára vonatkozó becsült összértéke vagy volumene)

II.1.6) Részekre vonatkozó információk

A beszerzés részekből áll Igen

Ajánlatok benyújthatók valamennyi részre

Az egy ajánlattevőnek odaítélhető részek maximális száma:

Az ajánlatkérő fenntartja a jogot arra, hogy a következő részek vagy részcsoportok kombinációjával ítéljen oda szerződéseket:

II.2) Meghatározás

II.2.1) Rész száma, elnevezése: 1 - Bútorok

II.2.2) További CPV-kód(ok):

Fő CPV-kód(ok):

39000000-2

II.2.3) A teljesítés helye:

NUTS-kód(ok):

HU231 Baranya

A teljesítés fő helyszíne: 7815 Harkány, PETŐFI SÁNDOR UTCA 2-4.

II.2.4) A közbeszerzés ismertetése:

(az építési beruházás, árubeszerzés vagy szolgáltatás jellege és mennyisége, illetve az igények és követelmények meghatározása)

EFOP és TOP pályázatokhoz kapcsolódó eszközbeszerzések. A beszerezni kívánt eszközöknek meg kell felelniük a vonatkozó európai irányelveknek, szabványoknak, illetve az azokat harmonizáló magyar rendeleteknek, szabványoknak, környezetvédelmi előírásoknak. Az eszközöknek újaknak kell lenniük. I. rész: Bútor EFOP-4.1.7-16-2017-00038 Mobil térelválasztó 1 Tároló szekrénysor 1 Tanulóasztal (összecsukható) 30 Tárgyalószék 60 "L" alakú kanapé 2 Dohányzóasztal 2 Beépített tároló szekrény 1 Hostess asztal 1 EFOP-1.2.11-16-2017-00035 konyha 340cm 1 konyha 400cm 1 konyha 280cm 1 konyha 180cm 2 étkező garnitúra 5 íróasztal 5 kanapé, kinyitható 5 fotel 8 kisasztal 5 ágykeret 180*200 3 ágyrács 12 matrac 12 ágykeret 90*200 6 szekrény 8 polc 5 előszoba - cipőtartó 5 állólámpa nappali 5 éjjeliszekrény kislámpa 9 éjjeliszekrény 9 TOP-1.4.1-16-BA1-2017-00021 bútor szett 2 Bögretartó polc 13 darabos 4 Öltözőszekrény 6 Öltözőszekrény 6 Szőnyeg 2 Bölcsődei fektető 15 Fektető tároló 2 Bölcsődei ágy matraccal 2 Bölcsődei ágy matraccal 4 Flex L Biztonsági rács, Fehér 2 Állítható magasságú gyermekülőke 16 Gyermekasztal, kétféle magassági méretre szerelhető 4 Fényvédő függöny roló, reluxa 2 függöny karnis 2 függöny karika 2 függöny 2 szőnyeg 4 nyitott játéktároló polc 2 nyitott sarok polc 2 Ovi/bölcsi térelválasztó 6 nyitott polc 2 2 ajtós kis szekrény 2 2 ajtós magas szekrény 2 gondozónői asztal 2 forgószék 2 irodai szék 4 kétajtós négypolcos szekrény 2 Pelenkázó asztal 4 Fali gyógyszerszekrény 2 Öltözőszekrény 6 rekeszes záras 3 Cipőspolc 6 rekeszes 3 Kék öltözőpad íves 2 Esernyőtartós fém állófogas 2 Irodai forgószék 1 A beszerzendő eszközök pontos paramétereit a közbeszerzési dokumentum részét képező, annak mellékleteként megküldött, árazatlan költségvetés tartalmazzák.

II.2.5) Értékelési szempontok

Az alábbiakban megadott szempontok: Igen

Minőségi kritérium: Igen

Megnevezés	Súlyszám / Jelentőség
A kötelező jótálláson felül vállalt jótállási időtartam (0-24hó)	10

Költség kritérium: Nem

Ár kritérium: Igen Súlyszám / Jelentőség: 90

Az ár nem az egyetlen odaítélési kritérium, az összes kritérium kizárólag a közbeszerzési dokumentációban került meghatározásra: Nem

II.2.6) Becsült teljes érték vagy nagyságrend:

Érték áfa nélkül: Pénznem:

(keretmegállapodások vagy dinamikus beszerzési rendszerek esetében - becsült maximális összérték e tétel teljes időtartamára vonatkozóan)

II.2.7) A szerződés, a keretmegállapodás vagy a dinamikus beszerzési rendszer időtartama

Időtartam hónapban:

vagy Munkanapokban kifejezett időtartam: 60

vagy Kezdés dátuma - Befejezés dátuma: -

A szerződés meghosszabbítható Nem

II.2.9) Az ajánlattételre vagy részvételre felhívandó gazdasági szereplők számának korlátozására vonatkozó információ (nyílt

eljárások kivételével)

A részvételre jelentkezők tervezett száma:

vagy Tervezett minimum: / Maximális szám:

A jelentkezők számának korlátozására vonatkozó objektív szempontok:

II.2.10) Változatokra vonatkozó információk

Elfogadható változatok: Nem

II.2.11) Opciókra vonatkozó információ

Opciók: Nem

II.2.12) Információ az elektronikus katalógusokról

Az ajánlatokat elektronikus katalógus formájában kell benyújtani, vagy azoknak elektronikus katalógust kell tartalmazniuk: Nem

II.2.13) Európai uniós alapokra vonatkozó információ

A beszerzés európai uniós alapokból finanszírozott projekttel és/vagy programmal kapcsolatos: Igen

Projekt száma vagy hivatkozási száma: EFOP-4.1.7-16-2017-00038 EFOP-1.2.11-16-2017-00035 TOP-1.4.1-16-BA1-2017-00021

II.2.14) További információ:

II.2) Meghatározás

II.2.1) Rész száma, elnevezése: 2 - Informatikai eszközök

II.2.2) További CPV-kód(ok):

Fő CPV-kód(ok):

30200000-1

II.2.3) A teljesítés helye:

NUTS-kód(ok):

HU231 Baranya

A teljesítés fő helyszíne: 7815 Harkány, PETŐFI SÁNDOR UTCA 2-4.

II.2.4) A közbeszerzés ismertetése:

(az építési beruházás, árubeszerzés vagy szolgáltatás jellege és mennyisége, illetve az igények és követelmények meghatározása)

EFOP és TOP pályázatokhoz kapcsolódó eszközbeszerzések. A beszerezni kívánt eszközöknek meg kell felelniük a vonatkozó európai irányelveknek, szabványoknak, illetve az azokat harmonizáló magyar rendeleteknek, szabványoknak, környezetvédelmi előírásoknak. Az eszközöknek újaknak kell lenniük. II. rész: Informatika eszközök EFOP-1.8.2-17-2017-00015 Notebook PC 5 Irodai alkalmazáscsomag 5 Monokróm (fekete-fehér) hálózatos multifunkciós nyomtató 5 Tablet PC 2 Érintőképernyős mobiltelefon készülék 5 EFOP-4.1.7-16-2017-00038 3D 1920 x 1080 projektor 1 állítható univerzális projektor állvány 1 Háromlábú mobil vetítővászon 1 1 db beépített hangtechnika Vezeték-nélküli Kézi mikrofon adó, UHF diversity vevő és tartozékai 3 Aktív, digitális hangfal 2 Hangfal állvány szett, hordtáskával 1 Keverőpult, 24 csatorna, 18 mono/ 6 sztereo, DFX 24bit effekt, USB 1 1280 x 800 projektor 3 állítható univerzális projektor állvány 3 Színes, multifunkciós készülék: (másoló, nyomtató, szkenner, fax) A/4 3 beépített vetítővászon 3 beszédfordító szótárgép szkennerrel, billentyűzettel, GPS-el, Telefonnal 1 Notebook PC (fix) 4 Kompakt hordozható hangosítórendszer, aktív hangfalakkal 1 Hangfal állvány szett, hordtáskával 1 Notebook PC (hálózati telepítéssel) 1 EFOP-1.2.11-16-2017-00035 Notebook PC 5 Notebook PC 2 Telefon 2 Multifunkciós lézernyomtató 1 EFOP-1.5.3-16-2017-00049 Wifi Router/biztonságos átjáró 2 Wifi Router/ Access Point 6 48 portos POE képes menedzselhető switch 2 Kültéri /CAT5e/CAT6 FTP UTP kábel 305 méter 3 FTP csatlakozó kábelhez, földelővezetékkel 300 EFOP-3.7.3-16-2017-00233 hangosító berendezés (12'-os aktív hangfal) hordozható 2 Keverőpult, 10 csatorna, 6 mono/ 2 sztereo 1 Kézi mikrofon, adóval, UHF non-diversity vevővel 2 1db Hangfal állvány szett, hordtáskával 1 3.5 Jack dugó - 2x RCA dugó audio kábel 10m 2 3.5 Jack dugó - 2x RCA dugó audio kábel 3m 2 Asztali számítógép konfiguráció ("All in One PC") 3 Notebook PC 15 Interaktív tábla 2 Projektor 2 Hálózati lézernyomtató 2 TOP-1.4.1-16-BA1-2017-00021 Dect telefon (vezetékes, hodozható) 1 Laptop 1 Óvodai 70" interaktív tábla gurulós, projektortartós állvánnyal 1 Ultraközeli projektor 1 Fali rugós szerkezet magasság állításához (szárnyak nélküli táblához) magyar termék 1 100db-os nedves képernyő tisztító kendő 1 Vaktoll interaktív táblákhoz 1 Notebook PC 4 Vezeték-nélküli egér,USB-s nano vevővel 4 Hangszóró (aktív hangfal 2.0) 40W 4 A beszerzendő eszközök pontos paramétereit a közbeszerzési dokumentum részét képező, annak mellékleteként megküldött, árazatlan költségvetés tartalmazzák.

II.2.5) Értékelési szempontok

Az alábbiakban megadott szempontok: Igen

Minőségi kritérium: Igen

Megnevezés	Súlyszám / Jelentőség
A kötelező jótálláson felül vállalt jótállási időtartam (0-24hó)	10

Költség kritérium: Nem

Ár kritérium: Igen Súlyszám / Jelentőség: 90

Az ár nem az egyetlen odaítélési kritérium, az összes kritérium kizárólag a közbeszerzési dokumentációban került meghatározásra: Nem

II.2.6) Becsült teljes érték vagy nagyságrend:

Érték áfa nélkül: Pénznem:

(keretmegállapodások vagy dinamikus beszerzési rendszerek esetében - becsült maximális összérték e tétel teljes időtartamára vonatkozóan)

II.2.7) A szerződés, a keretmegállapodás vagy a dinamikus beszerzési rendszer időtartama

Időtartam hónapban:

vagy Munkanapokban kifejezett időtartam: 60

vagy Kezdés dátuma - Befejezés dátuma: -

A szerződés meghosszabbítható Nem

II.2.9) Az ajánlattételre vagy részvételre felhívandó gazdasági szereplők számának korlátozására vonatkozó információ (nyílt eljárások kivételével)

A részvételre jelentkezők tervezett száma:

vagy Tervezett minimum: / Maximális szám:

A jelentkezők számának korlátozására vonatkozó objektív szempontok:

II.2.10) Változatokra vonatkozó információk

Elfogadható változatok Nem

II.2.11) Opciókra vonatkozó információ

Opciók: Nem

II.2.12) Információ az elektronikus katalógusokról

Az ajánlatokat elektronikus katalógus formájában kell benyújtani, vagy azoknak elektronikus katalógust kell tartalmazniuk Nem

II.2.13) Európai uniós alapokra vonatkozó információ

A beszerzés európai uniós alapokból finanszírozott projekttel és/vagy programmal kapcsolatos Igen

Projekt száma vagy hivatkozási száma: EFOP-1.8.2-17-2017-00015 EFOP-4.1.7-16-2017-00038 EFOP-1.2.11-16-2017-00035 EFOP-1.5.3-16-2017-00049 EFOP-3.7.3-16-2017-00233 TOP-1.4.1-16-BA1-2017-00021

II.2.14) További információ:

II.2) Meghatározás

II.2.1) Rész száma, elnevezése: 3 - Orvosi eszközök

II.2.2) További CPV-kód(ok):

Fő CPV-kód(ok):

33100000-1

II.2.3) A teljesítés helye:

NUTS-kód(ok):

HU231 Baranya

A teljesítés fő helyszíne: 7815 Harkány, PETŐFI SÁNDOR UTCA 2-4.

II.2.4) A közbeszerzés ismertetése:

(az építési beruházás, árubeszerzés vagy szolgáltatás jellege és mennyisége, illetve az igények és követelmények meghatározása)

EFOP és TOP pályázatokhoz kapcsolódó eszközbeszerzések. A beszerezni kívánt eszközöknek meg kell felelniük a vonatkozó európai irányelveknek, szabványoknak, illetve az azokat harmonizáló magyar rendeleteknek, szabványoknak, környezetvédelmi előírásoknak. Az eszközöknek újaknak kell lenniük. III. rész: Orvosi eszközök EFOP-1.8.2-17-2017-00015 Pulsoxymeter 5 Testzsír mérő 5 Vérnyomásmérő 5 Vércukor, koleszterin húgysavmérő készülék 5 Audiometer 5 Hordozható spirométer 5 EC12RM NET EKG 2 EFOP-1.5.3-16-2017-00049 vércukor/koleszterinmérő készülék 1 vérnyomásmérő 1 emlő mulage 1 here mulage 1 dohányos tüdő 1 A beszerzendő eszközök pontos paramétereit a közbeszerzési dokumentum részét képező, annak mellékleteként megküldött, árazatlan költségvetés tartalmazzák.

II.2.5) Értékelési szempontok

Az alábbiakban megadott szempontok: Igen

Minőségi kritérium: Igen

Megnevezés	Súlyszám / Jelentőség
A kötelező jótálláson felül vállalt jótállási időtartam (0-24hó)	10

Költség kritérium: Nem

Ár kritérium: Igen Súlyszám / Jelentőség: 90

Az ár nem az egyetlen odaítélési kritérium, az összes kritérium kizárólag a közbeszerzési dokumentációban került meghatározásra: Nem

II.2.6) Becsült teljes érték vagy nagyságrend:

Érték áfa nélkül: Pénznem:

(keretmegállapodások vagy dinamikus beszerzési rendszerek esetében - becsült maximális összérték e tétel teljes időtartamára vonatkozóan)

II.2.7) A szerződés, a keretmegállapodás vagy a dinamikus beszerzési rendszer időtartama

Időtartam hónapban:

vagy Munkanapokban kifejezett időtartam: 60

vagy Kezdés dátuma - Befejezés dátuma: -

A szerződés meghosszabbítható Nem

II.2.9) Az ajánlattételre vagy részvételre felhívandó gazdasági szereplők számának korlátozására vonatkozó információ (nyílt eljárások kivételével)

A részvételre jelentkezők tervezett száma:

vagy Tervezett minimum: / Maximális szám:

A jelentkezők számának korlátozására vonatkozó objektív szempontok:

II.2.10) Változatokra vonatkozó információk

Elfogadható változatok Nem

II.2.11) Opciókra vonatkozó információ

Opciók: Nem

II.2.12) Információ az elektronikus katalógusokról

Az ajánlatokat elektronikus katalógus formájában kell benyújtani, vagy azoknak elektronikus katalógust kell tartalmazniuk Nem

II.2.13) Európai uniós alapokra vonatkozó információ

Igen

A beszerzés európai uniós alapokból finanszírozott projekttel és/vagy programmal kapcsolatos

Projekt száma vagy hivatkozási száma: EFOP-1.8.2-17-2017-00015 EFOP-1.5.3-16-2017-00049

II.2.14) További információ:

II.2) Meghatározás

II.2.1) Rész száma, elnevezése: 4 - Háztartási gépek

II.2.2) További CPV-kód(ok):

Fő CPV-kód(ok):

39700000-9

II.2.3) A teljesítés helye:

NUTS-kód(ok):

HU231 Baranya

A teljesítés fő helyszíne: 7815 Harkány, PETŐFI SÁNDOR UTCA 2-4.

II.2.4) A közbeszerzés ismertetése:

(az építési beruházás, árubeszerzés vagy szolgáltatás jellege és mennyisége, illetve az igények és követelmények meghatározása)

EFOP és TOP pályázatokhoz kapcsolódó eszközbeszerzések. A beszerezni kívánt eszközöknek meg kell felelniük a vonatkozó európai irányelveknek, szabványoknak, illetve az azokat harmonizáló magyar rendeleteknek, szabványoknak, környezetvédelmi előírásoknak. Az eszközöknek újaknak kell lenniük. IV. rész: háztartási gépek EFOP-1.2.11-16-2017-00035 Mikrohullámú sütő 5 mosógép 5 felülfagyasztós kombinált hűtőszekrény 5 Páraelszívó 5 légkeveréses sütő 5 TOP-1.4.1-16-BA1-2017-00021 Alulfagyasztós kombinált hűtőszekrény 1 hűtőszekrény 1 légkeverés sütő 1 gáztűzhely 1 Páraelszívó 1 mosógép 1 gőzölős vasaló 1 kombinált hűtő 1 porzsákos porszívó 1 A beszerzendő eszközök pontos paramétereit a közbeszerzési dokumentum részét képező, annak mellékleteként megküldött , árazatlan költségvetés tartalmazzák.

II.2.5) Értékelési szempontok

Az alábbiakban megadott szempontok: Igen

Minőségi kritérium: Igen

Megnevezés	Súlyszám / Jelentőség
A kötelező jótálláson felül vállalt jótállási időtartam (0-24hó)	10

Költség kritérium: Nem

Ár kritérium: Igen Súlyszám / Jelentőség: 90

Az ár nem az egyetlen odaítélési kritérium, az összes kritérium kizárólag a közbeszerzési dokumentációban került meghatározásra: Nem

II.2.6) Becsült teljes érték vagy nagyságrend:

Érték áfa nélkül: Pénznem:

(keretmegállapodások vagy dinamikus beszerzési rendszerek esetében - becsült maximális összérték e tétel teljes időtartamára vonatkozóan)

II.2.7) A szerződés, a keretmegállapodás vagy a dinamikus beszerzési rendszer időtartama

Időtartam hónapban:

vagy Munkanapokban kifejezett időtartam: 60

vagy Kezdés dátuma - Befejezés dátuma: -

A szerződés meghosszabbítható Nem

II.2.9) Az ajánlattételre vagy részvételre felhívandó gazdasági szereplők számának korlátozására vonatkozó információ (nyílt eljárások kivételével)

A részvételre jelentkezők tervezett száma:

vagy Tervezett minimum: / Maximális szám:

A jelentkezők számának korlátozására vonatkozó objektív szempontok:

II.2.10) Változatokra vonatkozó információk

Elfogadható változatok: Nem

II.2.11) Opciókra vonatkozó információ

Opciók: Nem

II.2.12) Információ az elektronikus katalógusokról

Az ajánlatokat elektronikus katalógus formájában kell benyújtani, vagy azoknak elektronikus katalógust kell tartalmazniuk: Nem

II.2.13) Európai uniós alapokra vonatkozó információ

A beszerzés európai uniós alapokból finanszírozott projekttel és/vagy programmal kapcsolatos: Igen

Projekt száma vagy hivatkozási száma: EFOP-1.2.11-16-2017-00035 TOP-1.4.1-16-BA1-2017-00021

II.2.14) További információ:

II.2) Meghatározás

II.2.1) Rész száma, elnevezése: 5 - Játék és sportszerek

II.2.2) További CPV-kód(ok):

Fő CPV-kód(ok):

37500000-3

II.2.3) A teljesítés helye:

NUTS-kód(ok):

HU231 Baranya

A teljesítés fő helyszíne: 7815 Harkány, PETŐFI SÁNDOR UTCA 2-4.

II.2.4) A közbeszerzés ismertetése:

(az építési beruházás, árubeszerzés vagy szolgáltatás jellege és mennyisége, illetve az igények és követelmények meghatározása)

EFOP és TOP pályázatokhoz kapcsolódó eszközbeszerzések. A beszerezni kívánt eszközöknek meg kell felelniük a vonatkozó európai irányelveknek, szabványoknak, illetve az azokat harmonizáló magyar rendeleteknek, szabványoknak, környezetvédelmi előírásoknak. Az eszközöknek újaknak kell lenniük. V. rész: Játék és sporteszközök EFOP-1.5.3-16-2017-00049 Kültéri pingpongasztal 4 EFOP-3.7.3-16-2017-00233 Sakk készlet 20 Kültéri ping-pong asztal 5 Tatami szőnyeg 40 TOP-1.4.1-16-BA1-2017-00021 Közepes hajó 1 Kéttornyú Vár 1 Fészekhinta 1 Kétüléses lengőhinta 1 db baba és 1 db laphintával 1 Rugós játék - lovacska 1 Rugós játék - autó 1 Rugós játék - csirke 1 Négyüléses rugós lóhere 2 Négyüléses duplarugós billenő játék 1 Kötélgúla 1 Babaház 1 Ütéscsillapító felület 60 m2 1 Rotikom erőd 1 Rotikom lyukas oldalelemek 30 Kis házikó 1 Piknik asztal 2 Ütéscsillapító felület (50*50*2 cm) 80 Fa mozdony 1 Bölcsis kéttornyú vár alagúttal 1 Bölcsis csúszdatorony 1 Homokozó takaró 1 Fa homokozó 1 Párakapu szett 1 Árnyékoló napvitorla 2 kismotor 2 kisgyermek pedálos tricikli 2 kismotor széles kerékkel 2 pedál nélküli futóbicikli 2 karikadobáló - ágas bogas dobójáték 1 óriás szivacs dobókocka 2 bébi modul elem alap szőnyeg 2 bébi modul elem kis púp 2 bébi modul elem hordó 1 kis átkelő bébi modul készlet 1 bébimászóka 1 Ritmuskészlet tokban 1 Billenős teherautó 4 Folyamatkártyák "Hogyan Készül" 2 Foglalkozások kirakó 2 Képsorozatok 10 Színes zörgő építőkockák 2 Méhsejt több funkciós tapintós-tiprókás játék 1 Keljfeljancsi 6 Búgocsiga 6 Taktilis felfedező 2 Fogantyús kirakó 10 Az első barátaim "család" 2 rongybaba 2 Európai puha testű baba fiú 2 Európai puhatestű lány hajas baba 2 Játék autószállító tréler 2 kétoldalas játszószőnyeg járművekkel 2 jármű szett vödörben 1 Lány babaruha 4 mimika labda 6db 2 22cm pöttyös labda 10 Színes fa építőkocka szett 2 Elefántos, egyensúlyfejlesztő fajáték 2 Piramis építőjáték 2 Óriás tüske építőjáték készlet 2 Szivárványos építőkocka 2 Bábkészlet táskában 1 Mágneses bábszínház 1 Homokozó készlet 24 db 2 Kirakó (PUZZLE) 10 Szövetből készült könyv 4 Minivilág könyvek apró felfedezőknek 10 5 funkciós óriás fejlesztő fa kocka 1 Dominó 4 Építőjáték (kalandok a farmon) 2 Építőjáték (nagy építkezés) 2 Építőjáték (dzsungel) 2 5 funkciós óriás fejlesztő fa kocka 2 Nagy bábkészlet 2 Egy kis egyensúlyozás - Társasjáték 6 Tologatós játékok 10 Kreatív figurák 4 Montessori torony fából 2 Képes kockatorony 2 Kukac csörgő 2 Bujócskacsó - játék alagút 1 Játék tűzhely 2 Játék étkészlet 2 Szeletelhető játék gyümölcsök fából 6 Doktor táska 2 Mega habszivacs kockák 2 Óriás fa hatású építőkocka 2 A beszerzendő eszközök pontos paramétereit a közbeszerzési dokumentum részét képező, annak mellékleteként megküldött, árazatlan költségvetés tartalmazzák.

II.2.5) Értékelési szempontok

Az alábbiakban megadott szempontok: Igen

Minőségi kritérium: Igen

Megnevezés	Súlyszám / Jelentőség
A kötelező jótálláson felül vállalt jótállási időtartam (0-24hó)	10

Költség kritérium: Nem

Ár kritérium: Igen Súlyszám / Jelentőség: 90

Az ár nem az egyetlen odaítélési kritérium, az összes kritérium kizárólag a közbeszerzési dokumentációban került meghatározásra: Nem

II.2.6) Becsült teljes érték vagy nagyságrend:

Érték áfa nélkül: Pénznem:

(keretmegállapodások vagy dinamikus beszerzési rendszerek esetében - becsült maximális összérték e tétel teljes időtartamára vonatkozóan)

II.2.7) A szerződés, a keretmegállapodás vagy a dinamikus beszerzési rendszer időtartama

Időtartam hónapban:

vagy Munkanapokban kifejezett időtartam: 60

vagy Kezdés dátuma - Befejezés dátuma: -

A szerződés meghosszabbítható Nem

II.2.9) Az ajánlattételre vagy részvételre felhívandó gazdasági szereplők számának korlátozására vonatkozó információ (nyílt eljárások kivételével)

A részvételre jelentkezők tervezett száma:

vagy Tervezett minimum: / Maximális szám:

A jelentkezők számának korlátozására vonatkozó objektív szempontok:

II.2.10) Változatokra vonatkozó információk

Elfogadható változatok Nem

II.2.11) Opciókra vonatkozó információ

Opciók: Nem

II.2.12) Információ az elektronikus katalógusokról

Az ajánlatokat elektronikus katalógus formájában kell benyújtani, vagy azoknak elektronikus katalógust kell tartalmazniuk Nem

II.2.13) Európai uniós alapokra vonatkozó információ

A beszerzés európai uniós alapokból finanszírozott projekttel és/vagy programmal kapcsolatos Igen

Projekt száma vagy hivatkozási száma: EFOP-1.5.3-16-2017-00049 EFOP-3.7.3-16-2017-00233 TOP-1.4.1-16-BA1-2017-00021

II.2.14) További információ:

II.2) Meghatározás

II.2.1) Rész száma, elnevezése: 6 - Vegyestermékkörű aprócikkek

II.2.2) További CPV-kód(ok):

Fő CPV-kód(ok):

18100000-0

39220000-0

39510000-0

44410000-7

II.2.3) A teljesítés helye:

NUTS-kód(ok):

A teljesítés fő helyszíne: 7815 Harkány, PETŐFI SÁNDOR UTCA 2-4.

II.2.4) A közbeszerzés ismertetése:

(az építési beruházás, árubeszerzés vagy szolgáltatás jellege és mennyisége, illetve az igények és követelmények meghatározása)

EFOP és TOP pályázatokhoz kapcsolódó eszközbeszerzések. A beszerezni kívánt eszközöknek meg kell felelniük a vonatkozó európai irányelveknek, szabványoknak, illetve az azokat harmonizáló magyar rendeleteknek, szabványoknak, környezetvédelmi előírásoknak. Az eszközöknek újaknak kell lenniük. VI. rész: Vegyestermékkörű aprócikkek TOP-1.4.1-16-BA1-2017-00021 Hőmérő 2 Billenős szemetes 2 Hempergő babzsák 2 Korai fejlesztő szőnyeg 2 Kuckó szimpla négyzet pihenő szőnyeg hengerpárnával 2 Padló párna 2 Tálaló kocsi 2 Fonott kosár, ovális 8 Kosár füles ovális 4 Felhőcske törölköző és pohártartó 5 Pohár a pohártartó polchoz 15 Textil fésűtartó 1 falitükör mosdóba 6 Billenős beltéri szelekív szemetes/Pelenkás badella 2 Pedálos fedeles szemetes duo 2 Egészalakos tükör 2 Analóg személymérleg 2 Gyermek fellépő 2 fali kihúzható ruhaszárító állvány 2 Szennyesruhatartó 2 Magasságmérő 2 Műanyag pedálos szemetes 2 Parafatábla 2 fogkefe 15 fésű 15 lázmérő 4 testtel nem érintkező infrás lázmérő 1 Műanyag folyékony szappan adagoló 6 bébi körömvágó olló 2 Frotír törölköző 30 Felnőtt törölköző 2 Felnőtt törölköző 8 viaszos vászon asztalterítő 10 Takaró nagy 30 Takaró kicsi 30 Kétrészes fehér gyermek nyári ágynemű garnitúra 30 Kétrészes fehér gyermek téli ágynemű garnitúra 15 steppelt lepedő bölcsődei fektetőhöz 15 Textil Pelenka 75 18,5 cm porcelán mély adagtál hófehér 20 21 cm lapos adagtál hófehér 20 19cm porcelán csemegetányér 20 Hőálló üvegpohár törhetetlen üvegből 1,6dl 4 1l polikarbonát kancsó 6 2dl műanyag bögre 20 Gyermek kanál normál 30 Teás kanál normál 30 Poroltó készülék 1 szennyesruhatartó 2 gyerek falióra 2 Összecsukható vasalóállvány 1 gurítható 4 szintes ruhaszárító állvány 2 felmosó szett 2 ciroksepű 1 Szemétlapát 1 50 m csavarodásmentes tömlő 1 lombseprű 1 Öntözőkanna 1 Tömlőkocsi 1 Etetőelőke 40x45 15 Dolgozói munkaruha 4 EFOP-1.2.11-16-2017-00035 Étkészlet (18 db-os) 5 Üvegpohár 30 Kávéskészlet 30 Bögre 30 Evőeszközkészlet (24 db) 5 szervírozótál 10 edénykészlet 7 db 5 3 db-os konyhai készlet 5 Szemetes 5 vágódeszka 5 késkészlet 5 TOP-1.4.1-16-BA1-2017-00021 óvodai mosogató 2 edényszett 1 porcelán tál 6 A beszerzendő eszközök pontos paramétereit a közbeszerzési dokumentum részét képező, annak mellékleteként megküldött, árazatlan költségvetés tartalmazzák.

II.2.5) Értékelési szempontok

Az alábbiakban megadott szempontok: Igen

Minőségi kritérium: Igen

Megnevezés	Súlyszám / Jelentőség
A kötelező jótálláson felül vállalt jótállási időtartam (0-24hó)	10

Költség kritérium: Nem

Ár kritérium: Igen Súlyszám / Jelentőség: 90

Az ár nem az egyetlen odaítélési kritérium, az összes kritérium kizárólag a közbeszerzési dokumentációban került meghatározásra: Nem

II.2.6) Becsült teljes érték vagy nagyságrend:

Érték áfa nélkül: Pénznem:

(keretmegállapodások vagy dinamikus beszerzési rendszerek esetében - becsült maximális összérték e tétel teljes időtartamára vonatkozóan)

II.2.7) A szerződés, a keretmegállapodás vagy a dinamikus beszerzési rendszer időtartama

Időtartam hónapban:

vagy Munkanapokban kifejezett időtartam: 60

vagy Kezdés dátuma - Befejezés dátuma: -

A szerződés meghosszabbítható Nem

II.2.9) Az ajánlattételre vagy részvételre felhívandó gazdasági szereplők számának korlátozására vonatkozó információ (nyílt eljárások kivételével)

A részvételre jelentkezők tervezett száma:

vagy Tervezett minimum: / Maximális szám:

A jelentkezők számának korlátozására vonatkozó objektív szempontok:

II.2.10) Változatokra vonatkozó információk

Elfogadható változatok: Nem

II.2.11) Opciókra vonatkozó információ

Opciók: Nem

II.2.12) Információ az elektronikus katalógusokról

Az ajánlatokat elektronikus katalógus formájában kell benyújtani, vagy azoknak elektronikus katalógust kell tartalmazniuk: Nem

II.2.13) Európai uniós alapokra vonatkozó információ

A beszerzés európai uniós alapokból finanszírozott projekttel és/vagy programmal kapcsolatos: Igen

Projekt száma vagy hivatkozási száma: EFOP-1.2.11-16-2017-00035 TOP-1.4.1-16-BA1-2017-00021

II.2.14) További információ:

III. szakasz: Jogi, gazdasági, pénzügyi és műszaki információk

III.1) Részvételi feltételek

III.1.1) Az ajánlattevő/részvételre jelentkező alkalmassága az adott szakmai tevékenység végzésére, ideértve a szakmai és cégnyilvántartásokba történő bejegyzésre vonatkozó előírásokat is

A feltételek felsorolása és rövid ismertetése:

A) Kizáró okok: Az eljárásban nem lehet ajánlattevő, alvállalkozó és nem vehet részt az alkalmasság igazolásában olyan gazdasági szereplő, aki a Kbt. 62. § (1)-(2) bekezdésében foglaltak hatálya alá tartozik. Ajánlatkérő az eljárásban a Kbt. 74. § (1) bekezdése alapján jár el. Igazolási módok: A feltételeket a közbeszerzési dokumentumok tartalmazzák az alábbiak szerint: A.1) Előzetes igazolás: Az ajánlattevő, illetve az alkalmasság igazolásában részt vevő gazdasági szereplő az egységes európai közbeszerzési dokumentum (ESPD) benyújtásával igazolja az előírt kizáró okok fenn nem állását a Kbt. 67. § (1)-(2) bekezdései és a 321/2015. Korm. rendelet 2-4. § -ai és 6-7. §-ai alapján. Az alkalmasság igazolásában részt nem vevő alvállalkozók esetében a Kbt. 67. § (4) bekezdése szerinti nyilatkozatot kell benyújtani. A.2) A Kbt. 69. § (4)-(7) bek. szerinti felhívásra benyújtandó igazolások Ajánlattevő a 321/2015. Korm. rendelet 8-16. §-ai alapján köteles igazolni a kizáró okok fenn nem állását (a 13. § körében nemleges nyilatkozat nyújtandó be változásbejegyzési eljárás hiányában). Az Ajánlattevő – amennyiben társaság – a Kbt. 62. § (1) bekezdés k) pont kb) pontja szerinti kizáró ok hiánya kapcsán meg kell neveznie a pénzmosás és a terrorizmus finanszírozása megelőzéséről és megakadályozásáról szóló 2017. évi LIII. törvény 3. § 38. pont a)-b) vagy d) alpontja szerinti tényleges tulajdonosát vagy tulajdonosait a tényleges tulajdonos nevének és állandó lakóhelyének bemutatásával. Az igazolások keltezésére a 321/2015. Korm. rendelet 1. § (7) bekezdése alkalmazandó. Öntisztázás a Kbt. 64. § alapján lehetséges. [Kbt. 65. § (1) bekezdés c) pont és 69.§ (11) bekezdés; 322/2015. (X. 30.) Korm. rendelet 21. § (1) bekezdés]

III.1.2) Gazdasági és pénzügyi alkalmasság

A közbeszerzési dokumentációban megadott kiválasztási szempontok: Nem

A kiválasztási szempontok felsorolása és rövid ismertetése:

Ajánlatkérő a pénzügyi helyzetre vonatkozó alkalmasságot nem ír elő.

Az alkalmasság minimumkövetelménye(i):

Ajánlatkérő a pénzügyi helyzetre vonatkozó alkalmasságot nem ír elő.

III.1.3) Műszaki, illetve szakmai alkalmasság

A közbeszerzési dokumentációban megadott kiválasztási szempontok: Nem

A kiválasztási szempontok felsorolása és rövid ismertetése:

A) Előzetes igazolás Az ajánlattevők a műszaki, illetve szakmai alkalmasságot egységes európai közbeszerzési dokumentum (EEKD) benyújtásával igazolhatják. Az EEKD-ban foglalt információk valóságtartalmáért az ajánlattevők felelnek. Ajánlatkérő a 321/2015. (X .30.) Korm. rendelet 2. § (5) bek. alapján az alkalmassági követelmény előzetes igazolására elfogadja ajánlattevők egyszerű nyilatkozatát, így elegendő az EEKD IV. részének (alfa) szakaszát kitölteni. B) A Kbt. 69. § (4)-(7) bekezdései szerinti felhívásra benyújtandó igazolások M.1) A 321/2015. (X. 30.) Korm. rendelet 21. § (1) bekezdés a) pontja alapján az ajánlati felhívás feladásától visszafelé számított három év legjelentősebb közbeszerzés tárgya (1. rész: bútorbeszerzés 2. rész: informatikai eszközök beszerzése 3. rész: orvosi eszközök beszerzése 4. rész: háztartási gépek beszerzése 5. rész: sportszerek és játékok beszerzése 6. rész: vegyestermékkörű aprócikkek beszerzése) szerinti referenciák ismertetése a 321/2015. (X. 30.) Kormányrendelet 22. § (1) bekezdése szerinti referenciaigazolással vagy -nyilatkozattal, amely(ek)nek tartalmaznia (tartalmazniuk) kell az alábbiakat: • a teljesítés idejét (kezdés és befejezés időpontja, év/hó/nap), • a szerződést kötő fél nevét és elérhetőségét, • a szállítás tárgyát és mennyiségét, • nyilatkozat arról, hogy a teljesítés az előírásoknak és a szerződésnek megfelelően történt. Ajánlatkérő a 321/2015. (X. 30.) Korm. rendelet 21. § (1a) bekezdés a) pontja szerint a vizsgált időszak alatt befejezett, de legfeljebb 6 éven belül megkezdett szállításokat

vesz figyelembe. Ajánlatkérő felhívja a figyelmet a 321/ 2015 (X.30.) Korm. rendelet 21/A§-ban foglaltakra. Az alkalmassági követelmények utólagos igazolása a Kbt. 69. § (4) bekezdés szerint történik. Az Ajánlatkérő a 321/2015. (X.30.) Korm. rendelet 24. § (1) bekezdése szerinti igazolásokat is elfogad az M.1./ pontban meghatározott igazolási módok helyett, illetve mellett. Az alkalmasság igazolására a Kbt. 65. § (6),(7) bekezdésben foglaltak is irányadók. Ajánlatkérő részére, korábbi közbeszerzési eljárásban az EKR-ben elektronikus úton már benyújtott igazolások esetében a 424/2017. (XII.19.) Korm. rendelet 12. § (2) bekezdése alkalmazandó.

Az alkalmasság minimumkövetelménye(i):

Az Ajánlatkérő alkalmatlannak minősíti az ajánlattevőt (vagy közös ajánlattevőket), ha: M.1./ az ajánlati felhívás feladásától visszafelé számított 3 évben nem rendelkezik legalább 1. ajánlati rész esetében: legalább 3 különböző fajtájú bármelyik eszközből 1-1 db bútor szállítására 2. ajánlati rész esetében: legalább 3 különböző fajtájú bármelyik eszközből 1-1 db informatikai eszköz szállítására 3. ajánlati rész esetében: legalább 3 különböző fajtájú bármelyik eszközből 1-1 db orvosi eszköz szállítására 4. ajánlati rész esetében: legalább 1 darab mosógép és/vagy hűtőszekrény és/vagy páraelszívó és/vagy háztartási elektronikai eszköz szállítására 5. ajánlati rész esetében: legalább 1 darab ping-pong asztal és/vagy gyermek építőjáték szállítására 6. ajánlati rész esetében: legalább 10 darab törölköző és/vagy 2 darab dolgozói munkaruha és/vagy 2 darab étkészlet és/vagy 1 darab óvodai mosogató szállítására vonatkozó referenciával. Az Ajánlatkérő az M.1./ pontban meghatározott előírás kapcsán vizsgált időszak alatt befejezett, de legfeljebb (az ajánlati felhívás feladását megelőző) hat éven belül megkezdett szállításokat (és kapcsolódó szolgáltatásokat) veszi figyelembe. Az M.1. / pontban meghatározott feltételnek Ajánlattevő(k) több referenciával is megfelelhetnek.

III.1.5) Fenntartott szerződésekre vonatkozó információk

A szerződés védett műhelyek és olyan gazdasági szereplők számára fenntartott, amelyek célja a fogyatékkal élő vagy hátrányos helyzetű személyek társadalmi és szakmai integrációja: Nem

A szerződés teljesítése védett munkahely-teremtési programok keretében történik: Nem

III.2) A szerződéssel kapcsolatos feltételek

III.2.1) Meghatározott szakmára (képzettségre) vonatkozó információk (csak szolgáltatási szerződések esetében)

A szolgáltatás teljesítése egy meghatározott szakmához (képzettséghez) van kötve: Nem

A vonatkozó törvényi, rendeleti vagy közigazgatási rendelkezésre történő hivatkozás:

III.2.2) A szerződés teljesítésével kapcsolatos feltételek:

Minden rész esetében: Szerződést bizt. mellékköt.: Késedelmi és hibás teljesítési kötbér (KB):0,5%/nap,max. 10,0% Meghiúsulási KB: 20,0% Jótállás: Kötelező 12 hónap Fizetési feltételek: AK az ajánlati ár 20%nak megfelelő előleget fizet. Nyertes AT pályázatonkénti bontásban történő végszámla (VSZ) benyújtására jogosult. Nyertes AT az elvégzett munkákról VSZt AK által aláírt teljesítésigazolás (TI) alapján nyújthat be.VSZ esetén a TI kiadásának feltétele valamennyi termék szerz. szerinti üzembe helyezésének megtörténte és az átadás átvételi eljárás lezárása. TI-hoz a termék KDban részletezett dok-ai és tartozékai AKnek történő átadása szükséges. Az áru ellenértékét AK az igazolt teljesítést követően,számla ellenében a Ptk.6:130.§(1)-(2)bek alapján,Ft-ban(HUF) teljesíti átutalással. Telj elismerése Kbt.135§(1)bek. Fizetési hat.idő a számla AK általi kézhezvételének napját követő 30 nap. A szerződés,számlázás, kifizetések pénzneme forint (HUF) Részletesen lásd KD.

III.2.3) A szerződés teljesítésében közreműködő személyekkel kapcsolatos információ

Az ajánlattevőknek közölniük kell a szerződés teljesítésében közreműködő személyek nevét és szakképzettségét: Nem

IV. szakasz: Eljárás

IV.1) Meghatározás

IV.1.1) Az eljárás fajtái

Nyílt eljárás: Igen

Gyorsított eljárás: Nem

Indokolás:

Meghívásos eljárás: Nem

Gyorsított eljárás: Nem

Indokolás:

Tárgyalásos eljárás

Felhívással induló tárgyalásos eljárás: Nem

Gyorsított eljárás: Nem

Indokolás:

Versenypárbeszéd Nem

Innovációs partnerség Nem

IV.1.3) Keretmegállapodásra vagy dinamikus beszerzési rendszerre vonatkozó információk

A hirdetmény keretmegállapodás megkötésére irányul Nem

Keretmegállapodás egy ajánlattevővel

Keretmegállapodás több ajánlattevővel

A keretmegállapodás résztvevőinek tervezett maximális létszáma:

A hirdetmény dinamikus beszerzési rendszer létrehozására irányul Nem

A dinamikus beszerzési rendszert további beszerzők is alkalmazhatják Nem

Keretmegállapodás esetében – a négy évet meghaladó időtartam indoklása:

IV.1.4) A megoldások, illetve ajánlatok számának a tárgyalásos eljárás vagy a versenypárbeszéd során történő csökkentésére irányuló információ

Igénybe vettek többfordulós eljárást annak érdekében, hogy fokozatosan csökkentsék a megvitatandó megoldások, illetve a megtárgyalandó ajánlatok számát

IV.1.5) Információ a tárgyalásról (kizárólag tárgyalásos eljárás esetében)

Az ajánlatkérő fenntartja a jogot arra, hogy a szerződést az eredeti ajánlat alapján, tárgyalások lefolytatása nélkül ítélje oda.

IV.1.6) Elektronikus árlejtésre vonatkozó információk

Elektronikus árlejtést fognak alkalmazni Nem

További információk az elektronikus árlejtésről:

IV.1.8) A közbeszerzési megállapodásra (GPA) vonatkozó információk

A szerződés a közbeszerzési megállapodás (GPA) hatálya alá tartozik Igen

IV.2) Adminisztratív információk

IV.2.1) Az adott eljárásra vonatkozó korábbi közzététel

A hirdetmény száma a Hivatalos Lapban:

(Az alábbiak közül: Előzetes tájékoztató; Felhasználói oldalon közzétett hirdetmény)

IV.2.2) Ajánlatok vagy részvételi kérelmek benyújtásának határideje

Dátum, helyi idő: óra/perc

IV.2.3) Az ajánlattételi vagy részvételi felhívás kiválasztott jelentkezők részére történő megküldésének becsült dátuma

Dátum:

IV.2.4) Azok a nyelvek, amelyeken az ajánlatok vagy részvételi jelentkezések benyújthatók:

HU

IV.2.6) Az ajánlati kötöttség minimális időtartama

Az ajánlati kötöttség végső dátuma:

vagy Az időtartam hónapban: 1 (az ajánlattételi határidő lejártától számítva)

IV.2.7) Az ajánlatok felbontásának feltételei

Dátum, helyi idő: óra/perc

Hely: Az elektronikusan benyújtott ajánlatok vagy részvételi jelentkezések felbontását az EKR végzi úgy, hogy a bontás időpontjában az ajánlatok vagy részvételi jelentkezések az ajánlatkérő számára hozzáférhetővé válnak.

Információk a jogosultakról és a bontási eljárásról:

A 424/2017. (XII. 19.) Korm. rendelet 15. §-a alapján biztosított.

VI. szakasz: Kiegészítő információk

VI.1) A közbeszerzés ismétlődő jellegére vonatkozó információk

A közbeszerzés ismétlődő jellegű: Nem

A további hirdetmények közzétételének tervezett ideje:

VI.2) Információ az elektronikus munkafolyamatokról

A megrendelés elektronikus úton történik: Nem

Elektronikusan benyújtott számlákat elfogadnak: Nem

A fizetés elektronikus úton történik: Igen

VI.3) További információk

1 A kiegészítő tájékoztatás nyújtására a Kbt. 56. § (1)-(5) bekezdéseiben, valamint a dokumentációban foglaltak az irányadók. 2. Az ajánlathoz csatolni kell az ajánlatban aláíró személyek aláírási címpéldányának másolatát vagy vagy a 2006. évi V. tv 9. § (1) bek szerinti aláírási-mintáját. Ha az ajánlatot nem cégjegyzésre jogosult személy írja alá, az ajánlathoz csatolni kell a cégjegyzésre jogosultnak az ajánlat aláírására feljogosító meghatalmazását. 3. Ajánlattevő (AT) a Kbt. 65. § (7), a Kbt. 66. § (2), (5) és (6) bekezdése, illetve a 134. § (5) bekezdése alapján a dokumentációban megadott minta szerint nyilatkozni köteles. 4. Ha valamely nyilatkozatminta az EKR-ben elektronikus űrlapként a nyilatkozat megtételének nyelvén rendelkezésre áll, a nyilatkozatot az elektronikus űrlap kitöltése útján kell az ajánlat részeként megtenni. Az EKR-ben továbbított dokumentumokra, az EKR-ben elektronikus úton megtett nyilatkozatokkal szemben támasztott követelményekre, valamint képviselet esetén elektronikus úton megtett nyilatkozatokra az elektronikus közbeszerzés részletes szabályairól szóló 424/2017. (XII.19.) Kr. 10-13. §-ai vonatkoznak. 5. Közös ajánlattétel esetén a Kbt. 35. § -ban foglalt rendelkezések irányadók. A közös ajánlattétel vonatkozásában továbbá a 424/2017. (XII.19.) Kr. 13. § (2)-(3) bekezdése irányadó. A közös ajánlatot tevő nyertesek nem hozhatnak létre közös gazdasági társaságot, illetve jogi személyt (projekttársaságot). 6. ATknek nyilatkozniuk kell a fordítások hitelességéről, a kiegészítő tájékoztatások figyelembe vételéről. 8. ATnek (adott esetben) be kell nyújtania a Kbt. 65. § (7) bekezdése szerinti kötelezettségvállalást tartalmazó okiratot, melynek tartalmaznia kell a 424/2017. (XII. 19.) Korm. rendelet 13. § (4) bekezdése szerinti nyilatkozatot is. 8. Az ajánlatban valamennyi igazolást és dokumentumot magyar nyelven kell benyújtani. Az ajánlatkérő a fordítások esetén ajánlattevő általi felelős magyar fordítást fogad el. A fordítás tartalmának helyességéért az ajánlattevő felel. Ajánlatkérő (AK) kizárólag a fordítás szövegét vizsgálja. AK elfogadja az eredetileg 2 nyelven készült nyilatkozatokat, iratokat, igazolásokat is. 9. AK a gazdasági és pénzügyi, továbbá a műszaki, illetve szakmai alkalmassági feltételeket és ezek előírt igazolási módját a minősített ajánlattevők hivatalos jegyzékébe történő felvétel feltételét képező minősítési szempontokhoz képest szigorúbban határozta meg. Azon alkalmassági követelmények (III.1.2. és III.1.3. pont), amelyek a minősített ajánlattevők hivatalos jegyzékébe történő felvétel feltételét képező minősítési szempontokhoz képest szigorúbbak III.1.3) M.1/ pont. 11. AK az eljárásban való részvételt ajánlati biztosíték adásához nem köti. 12. III.2.2. rovathoz: EFOP-1.8.2-17-2017-00015 esetében a támogatás intenzitása 100,00000%, a finanszírozás módja: utófinanszírozás. EFOP-4.1.7-16-2017-00038 esetében a támogatás intenzitása 100,00000%, a finanszírozás módja: utófinanszírozás. EFOP-1.2.11-16-2017-00035 esetében a támogatás intenzitása 100,00000%, a finanszírozás módja: utófinanszírozás. EFOP-1.5.3-16-2017-00049 esetében a támogatás intenzitása 100,00000%, a finanszírozás módja: utófinanszírozás. TOP-3.1.1-15-BA1-2016-00008 esetében a támogatás intenzitása 100,00000%, a finanszírozás módja: utófinanszírozás. EFOP-3.7.3-16-2017-00233 esetében a támogatás intenzitása 100,00000%, a finanszírozás módja: utófinanszírozás. TOP-1.4.1-16-BA1-2017-00021 esetében a támogatás intenzitása 100,00000%, a finanszírozás módja: utófinanszírozás. Továbbiakat a karakterkorlátra való tekintettel lásd a felhívás VI.4.3) Jogorvoslati kérelmek benyújtása pontjában.

VI.4) Jogorvoslati eljárás

VI.4.1) A jogorvoslati eljárást lebonyolító szerv

Hivatalos név: Közbeszerzési Hatóság Közbeszerzési Döntőbizottság

Postai cím: Riadó u. 5

Város: Budapest Postai irányítószám: 1026 Ország Magyarország

E-mail: dontobizottsag@kt.hu Telefon: +36 18828592

Internetcím: (URL) www.kozbeszerzes.hu Fax: +36 18828593

VI.4.2) A békéltetési eljárást lebonyolító szerv

Hivatalos név:

Postai cím:

Város: Postai irányítószám: Ország

E-mail: Telefon:

Internetcím: (URL) Fax:

VI.4.3) Jogorvoslati kérelmek benyújtása

A jogorvoslati kérelmek benyújtásának határidejére vonatkozó pontos információ:

A Kbt. 148. § szerint. VI.3) További információk folytatása a karakterkorlátra való tekintettel: 13. AK jelen felhívás IV.2.6. pontjában megadott 1 hónap ajánlati kötöttség alatt 30 napot ért a Kbt. 81. § (11) bekezdése alapján. 14. Üzleti titok: Az EKR 11. § (4) bekezdésben foglaltak alapján a gazdasági szereplő a Kbt. 44. §-ának alkalmazása során az üzleti titkot tartalmazó dokumentum elkülönített elhelyezésére az EKR-ben erre szolgáló funkciót alkalmazza. 15. AK az eljárás során nem alkalmazza a Kbt. 75. § (2) bekezdés e) pontját. 16. AK az ajánlatok elbírálása során alkalmazza a Kbt. 81. § (4)-(5) bekezdését. 17. Szakmai ajánlat: Ajánlatkérő jelen közbeszerzési eljárásban a műszaki leírás excel formátumú dokumentációját szakmai ajánlatnak tekinti, melyben meg kell határozni jelen felhívás 1-6 részeiben a II.2.4.) pontjában megajánlott termékek: - gyártóját, - konkrét típusát, - műszaki paramétereit. Ajánlatkérő felhívja a figyelmet, hogy amennyiben az ajánlatban szakmai ajánlat nem kerül benyújtásra, vagy amennyiben a szakmai ajánlat konkrét termék nem kerül nevesítésre, hanem csupán az Ajánlatkérő által előírt műszaki tartalom kerül megismétlésre, úgy azt Ajánlatkérő úgy tekinti, hogy Ajánlattevő nem nyújtott be szakmai ajánlatot, melyre figyelemmel ezen esetekben Ajánlatkérő Ajánlattevő ajánlatát a Kbt. 73. § (1) bekezdés e) pontja alapján érvénytelenné nyilvánítja. A szakmai ajánlattal kapcsolatos esetleges hiánypótlás és felvilágosítás kérés vonatkozásában a Kbt. 71. § (8) bekezdésében írt rendelkezések az irányadók. 18. Az értékelés során adható pontszám részszempontonként: 0-10 pont. Értékelés módszere: 1. Ár résszempont: fordított arányosítás, 2. Minőségi kritérium értékelési résszempont: egyenes arányosítás. 19. Feltételes eljárás valamennyi rész tekintetében: A Kbt.53.§(6)bek alapján feltételes.AK számára jelen elj. finanszírozása már biztosított. Ha a legkedvezőbb AT által megajánlott nettó ajánlati ár a rendelkezésre álló fedezetet meghaladja és az nem biztosítható támogatásból,ill. AK által önerőből, AK az eljárást eredménytelenné nyilváníthatja. További támogatásra irányuló igény benyújtása esetén AK a támogatás folyósítását a közbeszerzési eljárás eredményeként megkötendő szerződés hatályba lépését felfüggesztő feltételeként is kiköti. 20. FAKSZ: Dr. Turi Ákos lajstromszáma: 00416 KARAKTERKORLÁTOZÁS MIATT TOVÁBBI INFORMÁCIÓKAT A KÖZBESZERZÉSI DOKUMENTUMOK TARTALMAZNAK

VI.4.4) A jogorvoslati kérelmek benyújtására vonatkozó információ a következő szervtől szerezhető be

Hivatalos név: Közbeszerzési Hatóság Közbeszerzési Döntőbizottság

Postai cím: Riadó u. 5

Város: Budapest Postai irányítószám: 1026 Ország Magyarország

E-mail: dontobizottsag@kt.hu Telefon: +36 18828592

Internetcím: (URL) www.kozbeszerzes.hu Fax: +36 18828593

VI.5) E hirdetmény feladásának dátuma

(A rendszer automatikusan tölti)

Az európai uniós és más alkalmazandó jog előírásainak történő megfelelés biztosítása az ajánlatkérő felelőssége.

AJÁNLATKÉRŐ NEVE:	Harkány Város Önkormányzata
AJÁNLATKÉRŐ CÍME:	7815 Harkány Petőfi Sándor u. 2-4.
AJÁNLATKÉRŐ TELEFONSZÁMA:	+36 72480100
FELELŐS AKKREDITÁLT KÖZBESZERZÉSI SZAKTANÁCSADÓ	Dr. Turi Ákos
Lajstromszáma:	00416

KÖZBESZERZÉSI DOKUMENTUM

„Harkány Város Önkormányzata

EFOP és TOP pályázatokhoz kapcsolódó eszközbeszerzések”

TARTALOMJEGYZÉK

I. FEJEZET ÁLTALÁNOS TÁJÉKOZTATÓ AZ ELJÁRÁSBAN RÉSZTVEVŐ GAZDASÁGI SZEREPLŐK RÉSZÉRE 3
1. PREAMBULUM 4
1. PREAMBULUM 4
2. ELJÁRÁS NYELVE 4
3. A DOKUMENTÁCIÓ ÉS AZ AJÁNLATI FELHÍVÁS, VALAMINT A DOKUMENTÁCIÓ EGYES RÉSZEI TARTALMÁNAK EGYMÁSHOZ VALÓ VISZONYA 4
4. KOMMUNIKÁCIÓ A KÖZBESZERZÉSI ELJÁRÁS SORÁN 5
5. DOKUMENTUMOK TARTALMÁRA JAVASOLT FELTÉTELEK 5
6. EGYÉB RENDELKEZÉSEK 6
II. FEJEZET ÚTMUTATÓ AJÁNLATTÉTELHEZ 8
1. ELJÁRÁSI HATÁRIDŐK 9
2. DOKUMENTÁCIÓ TARTALMA, A DOKUMENTÁCIÓ GAZDASÁGI SZEREPLŐK ÁLTALI ELLENŐRZÉSE 9
3. KIEGÉSZÍTŐ TÁJÉKOZTATÁS 10
4. HATÓSÁGOK ELÉRHETŐSÉGEI 10
5. AJÁNLATTEVŐ SZEMÉLYÉRE, ELJÁRÁSBAN AZ AJÁNLATTEVŐ OLDALÁN RÉSZT VEVŐ EGYÉB GAZDASÁGI SZEREPLŐKRE VONATKOZÓ ELŐÍRÁSOK 11
6. KÖZÖS AJÁNLATTÉTEL 13
7. AJÁNLAT FORMAI KÖVETELMÉNYEI 14
8. AJÁNLAT TARTALMI KÖVETELMÉNYEI 15
9. AZ EGYSÉGES EURÓPAI KÖZBESZERZÉSI DOKUMENTUM HASZNÁLATA 17
10. AJÁNLATOK BEÉRKEZÉSE, BONTÁSA 38
11. AJÁNLATI KÖTÖTTSÉG 40
12. AJÁNLATOK BÍRÁLATA 40
13. AJÁNLATOK ÉRTÉKELÉSE 40
14. UTÓLAGOS IGAZOLÁSI KÖTELEZETTSÉG 44
15. EREDMÉNYHIRDETÉS, SZERZŐDÉSKÖTÉS 48
III. FEJEZET: SZERZŐDÉSTERVEZET ..... KÜLÖN MELLÉKLET
IV. FEJEZET: MŰSZAKI LEÍRÁS ..... KÜLÖN MELLÉKLET

I. FEJEZET
ÁLTALÁNOS TÁJÉKOZTATÓ AZ ELJÁRÁSBAN RÉSZTVEVŐ GAZDASÁGI SZEREPLŐK RÉSZÉRE

1. PREAMBULUM

Ajánlatkérő jelen közbeszerzési eljárást a Miniszterelnökség által üzemeltetett elektronikus közbeszerzési rendszeren keresztül bonyolítja le az elektronikus közbeszerzés részletes szabályairól szóló 424/2017. (XII.19.) Kormányrendelet előírásait is figyelembe véve.

Az elektronikus közbeszerzési rendszer (a továbbiakban: EKR, elérhetősége: www.ekr.gov.hu) a Miniszterelnökség által üzemeltetett központi közbeszerzési nyilvántartás és a közbeszerzési eljárások elektronikus lebonyolítását támogató informatikai rendszer.

Az ajánlatkérő és a gazdasági szereplők között a közbeszerzési eljárással kapcsolatos, a Kbt.-ben vagy végrehajtási rendeletében szabályozott írásbeli kommunikáció - ha e rendeletből más nem következik - elektronikus úton, az EKR-ben történik.

Az Ajánlatkérő a Kbt. 57. § (1) bekezdése szerint közbeszerzési dokumentumot készít a jelen közbeszerzéshez kapcsolódóan. A Közbeszerzési Dokumentum a Kbt. 39. § (1) és az 57. § (1) bekezdésének megfelelően elektronikus úton a www.ekr.gov.hu címen érhetőek el az ajánlattételi határidő lejártáig.

Az Ajánlatkérőnek jelen dokumentáció kiadásával az a célja, hogy a közbeszerzésekről szóló 2015. évi CXLIII. törvény (a továbbiakban Kbt.) alapelveinek legmesszemenőbb mértékig történő biztosításával elősegítse a dokumentációt kiváltó (átvevő) gazdasági szereplők részére a sikeres ajánlattétel lehetőségét.

A Dokumentáció tartalmazza azon információk körét, melyek – kiegészítve a felhívás és kapcsolódó jogi szabályozást – hozzájárulnak ahhoz, hogy az ajánlattevők formai, illetőleg tartalmi szempontból érvényes ajánlatot tehessenek.

Az Ajánlatkérő tájékoztatja a gazdasági szereplőket, hogy jelen dokumentáció mellett, a Kbt. és kapcsolódó hazai és közösségi jogszabályok, a Közbeszerzési Hatóság által kiadott jogalkalmazást elősegítő dokumentumok (tájékoztatók, útmutatók, ajánlások) tartalmának, valamint a Közbeszerzési Döntőbizottság irányadó ítélkezési gyakorlatának ismerete is szükséges az érvényes ajánlattételhez.

Ajánlatkérő a 14/2016. (V.25.) MvM rendelet 6. § (7) bekezdésében foglaltaknak megfelelően tájékoztatja a gazdasági szereplőket, hogy az eljárásban a felelős akkreditált közbeszerzési szaktanácsadó:
Név: dr. Turi Ákos
Lajstromszám: 00416
Levelezési Cím: 7621 Pécs, Teréz u.11-13. (Római Udvar)
E-mail cím: dr.turiakos.ugyved@t-online.hu

2. ELJÁRÁS NYELVE

Jelen közbeszerzési eljárás kizárólagos hivatalos nyelve: magyar.
Az ajánlatban valamennyi igazolást és dokumentumot magyar nyelven kell benyújtani.
Minden idegen nyelvű irat, dokumentum benyújtása esetén az idegen nyelvű dokumentummal együtt annak magyar nyelvű fordítását is be kell nyújtani. Az ajánlatkérő a fordítások esetén ajánlattevő általi felelős magyar fordítást fogad el. A fordítás tartalmának helyességéért az ajánlattevő felel. Ajánlatkérő kizárólag a fordítás szövegét vizsgálja. Az Ajánlatkérő elfogadja az eredetileg 2 nyelven készült nyilatkozatokat, iratokat, igazolásokat is.

3. A DOKUMENTÁCIÓ ÉS AZ AJÁNLATI FELHÍVÁS, VALAMINT A DOKUMENTÁCIÓ EGYES RÉSZEI TARTALMÁNAK EGYMÁSHOZ VALÓ VISZONYA

A Dokumentáció egyes részei vonatkozásában nincs alkalmazható értelmezési sorrend, ezért azok tartalmi ütközése esetén minden esetben módosítás szükséges az egységes értelmezés érdekében.

Az Ajánlatkérő kifejezetten kéri a gazdasági szereplőket, hogy amennyiben a Közbeszerzési Dokumentumot elektronikus úton elérő bármely gazdasági szereplő a felhívás egyes részei, a felhívás és a Közbeszerzési Dokumentum, vagy a Dokumentum egyes részei között ellentmondást észlel, azt haladéktalanul jelezze kiegészítő tájékoztatás keretében az Ajánlatkérő kijelölt képviselőjének. Az Ajánlatkérő ilyen esetben az ellentmondást a Kbt. 52. § (4)-(5) bekezdésével összhangban, szükség esetén a felhívás és/vagy a dokumentáció módosításával oldja fel.

Az Ajánlatkérő felhívja a gazdasági szereplők figyelmét, hogy az árazatlan költségvetés gazdasági szereplők önálló – ajánlatkérő képviselőjének hozzájárulása nélkül történő – módosítása vagy kiegészítése az ajánlat érvénytelenségét eredményezheti, csak a megjelölt cellák kitöltése engedélyezett.

Az Ajánlatkérő a beérkezett kiegészítő tájékoztatás kérés alapján – amennyiben a műszaki dokumentáció változtatása szakmailag indokolt – a Dokumentációt a Kbt. 52. § (4)-(5) bekezdésével összhangban módosítja.

4. KOMMUNIKÁCIÓ A KÖZBESZERZÉSI ELJÁRÁS SORÁN

Az ajánlatkérő és a gazdasági szereplők között a közbeszerzési eljárással kapcsolatos, a Kbt.-ben vagy végrehajtási rendeletében szabályozott írásbeli kommunikáció - ha a 424/2017. (XII.19.) Kormány rendeletből (továbbiakban EKR rendelet) más nem következik - elektronikus úton, az EKR-ben történik.

A Kbt. 41. § (2)-(3) és (5) bekezdése csak abban az esetben alkalmazandó, ha az elektronikus úton történő kapcsolattartás az EKR rendeletben foglaltak szerint nem kötelező. Ahol a Kbt. kifejezetten faxon vagy elektronikus úton történő kapcsolattartási módot ír elő, a faxon történő kapcsolattartás csak akkor alkalmazható, ha az elektronikus úton történő kapcsolattartás az EKR rendeletben foglaltak szerint nem kötelező.

Amennyiben jogszabályi előírás nem ír elő kötelezően alkalmazandó formát, Ajánlatkérő jogosult az általa megküldeni kívánt dokumentumokat fax vagy e-mail (Kbt. 41. §) útján megküldeni a gazdasági szereplőknek a gyors tájékoztatás érdekében. Ajánlatkérő a fax megküldését legfeljebb háromszor kísérli meg. A megküldött dokumentum akkor is kézbesítettnek minősül, ha az ajánlatkérő a megküldés sikerességéről faxjelentést kap, vagy ha az adott e-mail kiküldésre és az elküldött üzenetek közé besorolásra került. Ajánlatkérő fenntartja magának a jogot, hogy az eljárás során a hagyományos postai úton küldje meg az egyes dokumentumokat a gazdasági szereplőknek, amennyiben ezt a Kbt. nem zárja ki.

Az EKR-ben elektronikus úton tett nyilatkozat tekintetében az ajánlatkérő szervezet vagy - az ajánlatot a rendszerben benyújtó gazdasági szereplő esetében - a gazdasági szereplő képviselőjének kell tekinteni azt a személyt, aki az EKR-ben az ajánlatkérő szervezet vagy gazdasági szereplő részéről a nyilatkozattételhez szükséges hozzáféréssel és jogosultsággal rendelkezik. Az EKR-ben kitöltött elektronikus űrlapot e vélelem alapján az ajánlatkérő szervezet, illetve a gazdasági szereplő eredeti nyilatkozatának kell tekinteni.

Tájékoztatjuk az ajánlattevőket, hogy amennyiben ajánlatkérő felszólítása ellenére az ajánlattevő, az ajánlatkérő által előírt határidő lejártáig, a Kbt. 71. §-a szerinti hiánypótlást, felvilágosítást, Kbt. 72. §-a szerinti árindokolást nem adja meg, úgy az ajánlat elbírálását az eredeti, beadott ajánlat alapján végzi el.

Felhívjuk a T. gazdasági szereplők figyelmét, amennyiben az EKR működésével kapcsolatban bármilyen működési rendellenességet észlelnek azt közvetlenül az EKR felület üzemeltetőjének jelezzék, az ajánlatkérő a felé történő jelzést nem tudja figyelembe venni!

Amennyiben az elektronikus úton történő kapcsolattartás az EKR rendelet 3.§ (1) bek. e) pontja alapján nem kötelező az eljárásban irányadó kapcsolattartási pont Ajánlatkérő tekintetében:

Hivatalos név: Harkány Város Önkormányzata
Postai cím: Petőfi Sándor utca 2-4.

Város/Község: Harkány	Postai irányító-szám: 7815	Ország: HU
Kapcsolattartási pont(ok): Címzett: Baksai Endre Tamás polgármester	Telefon: +36 72480100	
E-mail: jegyzo@harkany.hu	Fax: +36 72480518	

5. DOKUMENTUMOK TARTALMÁRA JAVASOLT FELTÉTELEK

Az Ajánlatkérő által megadott alábbi feltételek kizárólag az eljárás zavartalan lefolytatását elősegítő javaslatok, nem tartoznak az ajánlatok vagy a gazdasági szereplők által benyújtandó egyéb dokumentumok tartalmi követelményei közé.

- amennyiben a gazdasági szereplő valamely dokumentumban rövidítést használ (beleértve a jogszabályi hivatkozást is), annak magyarázatát a rövidítést tartalmazó meghatározott részében adja meg,
- a dokumentumban minden esetben jelöljön meg kapcsolattartót, vagy hivatkozzon a korábbi kapcsolattartóra,
- a dokumentációban csatolt, okiratokról készített másolatot olvasható formában indokolt benyújtani (elkerülendő a későbbi hiánypótlást) /az ajánlatban csatolt dokumentumok olvashatósága, illetve megjeleníthetősége tekintetében egyébiránt a 424/2017. (XII. 19.) Korm. rendelet 11. § (2) és (3) bekezdése irányadó/
- az adott hiánypótlás során az eredeti ajánlatban vagy a korábban hiánypótolt dokumentumban történő javításokról/kiegészítésekről – a bírálati eljárás időtartamának csökkentése érdekében – javasolt jegyzéket készíteni (a jegyzék mintáját a közbeszerzési dokumentum II./11. pontja tartalmazza).
- a dokumentumban a gazdasági szereplőre vonatkozó információkat határoz meg, azt minden esetben a cégkivonattal, beszámolóval vagy a vállalkozásra/társaságra irányadó egyéb hivatalos irat tartalmával összhangban adja meg,
- amennyiben a dokumentumban alvállalkozójára vagy alkalmasságot igazoló gazdasági szereplőre vonatkozó adatot ad meg, annak valóságtartalmáról minden esetben győződjön meg, tekintettel arra, hogy dokumentumok valóságtartalmáért ajánlattevőként felelősséget vállal,

6. EGYÉB RENDELKEZÉSEK

Az Ajánlattevők ajánlataikat az Ajánlattételi felhívásban meghatározott részek (a továbbiakban: Részek) közül bármelyik Részre, több Részre, illetve az összes Részre is beadhatják. A Részek tekintetében a gazdaságilag legelőnyösebb, érvényes ajánlatot tevő Ajánlattevővel fog az Ajánlatkérő szerződést kötni. Az Ajánlattevő kizárólag az egyes Részek tekintetében feltüntetett teljes mennyiségre tehet ajánlatot. Az egyes Részek tekintetében feltüntetett mennyiségek egy részére tett ajánlatok érvénytelenek.

Ahol jelen közbeszerzési dokumentum irat vagy dokumentáció benyújtását vagy beérkezését említi, ott az EKR-en keresztül történő benyújtást kell érteni. A dokumentumok Ajánlatkérő általi megküldése alatt – kivéve, ahol jelen közbeszerzési dokumentum kivételt határoz meg – az EKR-en történő közzététel értendő.

Ha az ajánlati felhívás vagy jelen dokumentáció konkrét dátumok helyett határidőt vagy időtartamot tartalmaz, abban az esetben a határidő számításra a Kbt. 48. § (1)-(4) bekezdését kell alkalmazni.

Az Ajánlatkérő – a Kbt. 69. § (11) bekezdésére valamint a 321/2015. (X.30.) Korm. rendelet előírásaira figyelemmel - az ajánlati felhívásban előírt tény, adat vagy információ kapcsán nem írja elő igazolás benyújtását, ha az Ajánlatkérő az Európai Unió bármely tagállamában működő, - az adott tagállam által az e-Certis rendszerben igazolásra alkalmas adatbázisként feltüntetett - ingyenes elektronikus adatbázisba belépve közvetlenül hozzájuthat az érintett igazoláshoz vagy egyéb releváns információhoz. Nem magyar nyelvű nyilvántartás esetén az Ajánlatkérő előírja a releváns igazolás vagy információ magyar nyelvű fordításának benyújtását. A magyarországi nyilvántartások közül a hatósági nyilvántartások, valamint a külön jogszabályban nevesített nyilvántartások tekintendőek az igazolás benyújtásának kiváltására alkalmas nyilvántartásnak.

Az ajánlattétel során a különböző devizák forintra történő átszámításánál a gazdasági szereplőknek az árbevételi adatok átváltása esetén az adott naptári év utolsó napján, míg referencia adatok átváltása kapcsán annak (vég)teljesítése, egyéb esetben az ajánlati felhívás feladása napján érvényes Magyar Nemzeti Bank által meghatározott devizaárfolyamokat kell alkalmaznia. Amennyiben valamely devizát a Magyar Nemzeti Bank nem jegyez, az adott devizára a gazdasági szereplő saját központi bankja által az ajánlati felhívás feladásának napján érvényes árfolyamon számított Euró ellenérték a mértékadó. Átszámítás esetén az ajánlattevőnek közölnie kell az alkalmazott árfolyamot. Ajánlattevő ajánlatához - adott esetben - a fentiekben meghatározottak szerint csatolja nyilatkozatát az árfolyamváltás tekintetében és a nyilatkozatában foglaltak alapján történt átszámítást a nem HUF összegeket tartalmazó okiratok mögé kell csatolni.

A felhívásban és a Közbeszerzési dokumentumban valamennyi órában megadott határidő magyarországi helyi idő (közép-európai idő – CET) szerint értendő.

Feltételes eljárásra vonatkozó rendelkezések valamennyi rész tekintetében: Az eljárás a Kbt.53.§ (6) bekezdés alapján feltételes. Ajánlatkérő számára jelen eljárás finanszírozása már biztosított. Ha a legkedvezőbb Ajánlattevő által megajánlott nettó ajánlati ár a rendelkezésre álló fedezetet meghaladja és az nem biztosítható támogatásból, illetve Ajánlatkérő által önerőből, Ajánlatkérő az eljárást eredménytelenné nyilváníthatja. További támogatásra irányuló igény benyújtása esetén Ajánlatkérő a támogatás folyósítását a közbeszerzési eljárás eredményeként megkötendő szerződés hatályba lépését felfüggesztő feltételeként is kiköti.

Az eljárás során felmerülő, az ajánlati felhívásban és Közbeszerzési dokumentációban nem szabályozott kérdések tekintetében a közbeszerzésekről szóló 2015. évi CXLIII. törvény az irányadó.

II. FEJEZET
ÚTMUTATÓ AJÁNLATTÉTELHEZ

1. **ELJÁRÁSI HATÁRIDŐK**

A tárgyi eljárásban irányadó határidők, illetőleg időpontok az alábbiak:

	Eljárási cselekmény megnevezése	Hivatkozás a cselekmény/esemény főbb szabályait tartalmazó dokumentumra, illetve jogszabályra	Határidő/időpont
1.	Kiegészítő tájékoztatás kérése	Kbt. 56. § (3) bekezdés	az ajánlattételi határidőt megelőző tízedik nap
2.	Kiegészítő tájékoztatás megadása (ajánlatkérő válaszadás)	Kbt. 56. § (2) bekezdés	az ajánlattételi határidőt megelőző hatodik nap
3.	Előzetes vitarendezés a felhívás és a dokumentáció tartalmával összefüggésben	Kbt. 80. § (1) bekezdés ba) alpont	ajánlattételi határidőt megelőző tízedik nap
4.	Ajánlattételi határidő, ajánlatok bontása	Ajánlati Felhívás IV.2.2) és IV.2.7) pont, Kbt. 68. §	Ajánlati Felhívás IV.2.2) és IV.2.7) pontja szerinti időpont
5.	Ajánlati kötöttség	Ajánlati felhívás IV.2.6) pont, Kbt. 70. § (2) bekezdése és Kbt. 81. § (11) bekezdése	Ajánlati Felhívás IV.2.6. pontja szerinti időpont (meghosszabbítható szükség esetén max. 60 nappal)
6.	Ajánlatok elbírálása, tájékoztatás az eljárás eredményéről	Ajánlati felhívás IV.2.6) pont, Dokumentáció II./12-15. pont, Kbt. 69-79. §	ajánlati kötöttség lejártának napjáig
7.	Előzetes vitarendezés az Ajánlatkérő eljárást lezáró döntésével összefüggésben	Kbt. 80. § (1) bekezdés a) pont	az írásbeli összegzésről való tudomásszerzést követő 3. munkanap
8.	Nyertes ajánlattevő és írásbeli összegezésben megjelölt második helyezett ajánlattevő ajánlati kötöttsége	Dokumentáció II./11. pont, Kbt. 131. § (5) bekezdés	írásbeli összegezés kiküldését követő 30 nap
9.	Szerződéskötés	Dokumentáció II./15. pont	írásbeli összegezés kiküldését követő 11. nap – 30. nap közötti időszak

2. DOKUMENTÁCIÓ TARTALMA, A DOKUMENTÁCIÓ GAZDASÁGI SZEREPLŐK ÁLTALI ELLENŐRZÉSE

Jelen Dokumentum magában foglalja az ajánlat elkészítésével kapcsolatban az ajánlattevők részére szükséges információkról szóló tájékoztatást, az ajánlat részeként benyújtandó igazolások, nyilatkozatok

jegyzékét (iratjegyzéket), az ajánlatkérő által ajánlott nyilatkozatmintákat, továbbá az eljárás eredményeként megkötendő szerződés tervezetét.

A Közbeszerzési Dokumentumot elektronikus úton elérő gazdasági szereplő kötelessége, hogy gondosan megvizsgálja a dokumentációban megadott összes utasítást, formai követelményt, kikötést és előírást, illetőleg amennyiben a Dokumentáció tartalmával összefüggésben kérdése merül fel, azt haladéktalanul megküldje az Ajánlatkérő képviselőjének.

3. KIEGÉSZÍTŐ TÁJÉKOZTATÁS

A gazdasági szereplőknek, illetve mindazon személyeknek és szerveteknek, akik a dokumentációt ugyan nem szerezték be, de a Kbt.-ben foglaltaknak megfelelően jártak el, a Kbt. 56. § (1) bekezdése alapján lehetőségük van az ajánlati felhívással, a dokumentációval, illetőleg a tárgyi eljárással kapcsolatban magyar nyelven, írásban kiegészítő (értelmező) tájékoztatást kérni.

A kiegészítő tájékoztatás kérés beérkezésének határideje: az ajánlattételi határidőt megelőző tízedik nap.

A gazdasági szereplők kiegészítő tájékoztatást az EKR rendszeren keresztül kérhetik.

Ha a kiegészítő tájékoztatás iránti kérelmet az ajánlattételi határidőt megelőző tízedik napnál később nyújtották be, és az Ajánlatkérő úgy ítéli meg, hogy a kérdés megválaszolása az megfelelő ajánlattételhez szükséges, az ajánlattételi határidőt a Kbt. 52. § (4)-(5) bekezdésével összhangban módosítja

A kiegészítő tájékoztatás (ajánlatkérő válaszadás) határideje: az ajánlattételi határidőt megelőző hatodik nap.

Az Ajánlatkérő az ajánlattételi határidőt meghosszabbítja, ha a kiegészítő tájékoztatást legkésőbb az ajánlattételi határidőt megelőző tízedik napon kérték, az Ajánlatkérő azonban nem tudja a tájékoztatást az ajánlattételi határidőt megelőző hatodik napig megadni. Az Ajánlatkérő az ajánlattételi határidő hosszabbításáról és annak indokairól az EKR-ben tájékoztatja.

Ajánlatkérő helyszíni bejárást nem tart. A megalapozott ajánlattétel érdekében javasolt a helyszín egyéni megtekintése.

4. HATÓSÁGOK ELÉRHETŐSÉGEI

Az Ajánlatkérő javasolja, hogy a gazdasági szereplők ajánlatuk összeállítását – különös tekintettel ajánlati áruk meghatározását – megelőzően tájékozódjanak a teljesítés helyén, az adózásra, a munkavállalók védelmére és munkafeltételekre, a környezetvédelemre, az egészségvédelemre és a fogyatékossággal élők esélyegyenlőségére irányadó feltételekről.

Azon Szervezetek (hatóságok) neve és elérhetősége, amelyektől a kötelezettségekről tájékoztatás kérhető a fenti területek kapcsán:

	Szervezet neve, címe	**Elérhetősége**
Adózási kérdésekben	Nemzeti Adó- és Vámhivatal 1054 Budapest, Széchenyi u. 2.	Tel.: +36 40202122
	NAV Dél-dunántúli Regionális Adó Főigazgatósága 7621 Pécs, Rákóczi út 52-56.	Tel.: +36 72533500 Fax: +36 72212133

Munkavállalók védelmére és munkafeltételekre vonatkozó kérdésekben	Nemzetgazdasági Minisztérium Munkafelügyeleti Főosztály, Munkavédelmi Tanácsadó Szolgálat 1054 Budapest, Kálmán Imre u. 2.	Tel.: +36 80204292 E-mail: munkafelugy-info@ngm.gov.hu
	Baranya Megyei Kormányhivatal Foglalkoztatási Főosztályának Munkavédelmi és Munkaügyi Ellenőrzési Osztálya 7621 Pécs, Király u. 46.	Tel.: +36 72506841 Fax: +36 72539099 E-mail: baranya-kh-mmszsz-mu@ommf.gov.hu
Környezetvédelmi kérdésekben	Baranya Megyei Kormányhivatal Környezetvédelmi és Természetvédelmi Főosztály 7621 Pécs, Papnövelde utca 13-15.	Tel.: +36 72567100 Fax: +36 72567103 E-mail: kornyezetvedelem@baranya.gov.hu
	Dél-dunántúli Vízügyi Igazgatóság 7623 Pécs, Köztársaság tér 7.	Tel.: +36 72506300 Fax: +36 72506350 E-mail: titkarsag@ddvizig.hu
Egészségvédelmi kérdésekben	Országos Tisztiorvosi Hivatal Munkahigiénés és Foglalkozás-egészségügyi Főosztály 1096 Budapest, Nagyvárad tér 2.	Tel.: +36 14593050 Fax: +36 14593059 E-mail: titkarsag@omfi.hu
Fogyatékossággal élők esélyegyenlőségére vonatkozó kérdésekben	Emberi Erőforrások Minisztériuma 1054 Budapest, Akadémia u. 3.	Tel: +36 17951200 E-mail: ugyfelszolgalat@emmi.gov.hu

5. AJÁNLATTEVŐ SZEMÉLYÉRE, ELJÁRÁSBAN AZ AJÁNLATTEVŐ OLDALÁN RÉSZT VEVŐ EGYÉB GAZDASÁGI SZEREPLŐKRE VONATKOZÓ ELŐÍRÁSOK

Az Ajánlattevőkre vonatkozó rendelkezések:

A tárgyi eljárásban az ajánlattevők körére vonatkozó Kbt. 57. § (2) bekezdése szerinti korlátozás nem alkalmazandó.

A közös ajánlattételre vonatkozó részletes szabályokat a Dokumentáció II./6. pontja tartalmazza.

A gazdasági szereplő ajánlattevőként a tárgyi közbeszerzési eljárásban:

- nem tehet másik ajánlatot más ajánlattevővel közösen,
- más ajánlattevő alvállalkozójaként nem vehet részt,
- más ajánlattevő szerződés teljesítésére való alkalmasságát nem igazolhatja

A gazdasági szereplő nem használhatja fel alkalmassága igazolására azokat az adatokat, amelyek felhasználására jogutódlás eredményeként - a jogelőd kapacitást igazoló szervezetként történő bevonása nélkül - maga lenne jogosult, ha a jogelőd gazdasági szereplő tekintetében az eljárásban alkalmazandó valamely kizáró ok fennáll, vagy - ha a jogelőd megszűnt - megszűnése hiányában fennállna. A gazdasági

szereplő ebben az esetben is élhet a Kbt. 64. § szerinti lehetőséggel és felhasználhatja a jogelődnek az alkalmasság igazolására szolgáló adatait, ha a korábban felmerült kizáró okkal összefüggésben igazolja megbízhatóságát.

Az alvállalkozókra vonatkozó rendelkezések:

A tárgyi eljárásban alvállalkozónak minősül az a gazdasági szereplő, aki (amely) a közbeszerzési eljárás eredményeként megkötött szerződés teljesítésében az ajánlattevő által bevontan közvetlenül vesz részt, kivéve azon gazdasági szereplőt, amely tevékenységét kizárólagos jog alapján végzi, vagy a szerződés teljesítéséhez igénybe venni kívánt gyártót, forgalmazót, alkatrész vagy alapanyag eladóját, vagy építési beruházás esetén az építőanyag-eladót.

Az Ajánlatkérő előírja, hogy az ajánlatban meg kell jelölni:

- a közbeszerzésnek azt a részét (részeit), amelynek teljesítéséhez az ajánlattevő alvállalkozót kíván igénybe venni,
- az ezen részek tekintetében igénybe venni kívánt és az ajánlat már ismert alvállalkozókat.

Az Ajánlatkérő kéri a gazdasági szereplőket, hogy az alvállalkozók bevonásáról, az alvállalkozói igénybevétel tárgyáról és mértékéről a Kbt. – különösen a Kbt. 138. §– rendelkezéseinek figyelembe vételével döntsenek.

Az alkalmasságot igazoló szervezetekre (személyekre) vonatkozó rendelkezések:

Az előírt alkalmassági követelményeknek az ajánlattevők bármely más szervezet vagy személy kapacitására támaszkodva is megfelelelhetnek, a közöttük fennálló kapcsolat jogi jellegétől függetlenül. Ebben az esetben meg kell jelölni az ajánlatban, ezt a szervezetet és az ajánlati felhívás vonatkozó pontjának megjelölésével azon alkalmassági követelményt vagy követelményeket, amelynek igazolása érdekében az ajánlattevő ezen szervezet erőforrására vagy arra is támaszkodik.

Az Ajánlattevőnek – amennyiben a szervezetet (személyt) nem a gazdasági és pénzügyi alkalmasság igazolásához használja fel – csatolnia kell az ajánlatban a kapacitásait rendelkezésre bocsátó szervezet olyan szerződéses vagy előszerződésben vállalt kötelezettségvállalását tartalmazó okiratot, amely alátámasztja, hogy a szerződés teljesítéséhez szükséges erőforrások rendelkezésre állnak majd a szerződés teljesítésének időtartama alatt.

Az a szervezet, amelynek adatait az ajánlattevő a gazdasági és pénzügyi alkalmasság igazolásához felhasználja, a Ptk. 6:419. §-ában foglaltak szerint kezesként felel az ajánlatkérőt az ajánlattevő teljesítésének elmaradásával vagy hibás teljesítésével összefüggésben ért kár megtérítéséért.

Az ajánlati felhívásban a műszaki, illetve szakmai alkalmasság körében előírt, szakemberek - azok végzettségére, képzettségére - rendelkezésre állására vonatkozó követelmény, valamint a releváns szakmai tapasztalatot igazoló referenciákra vonatkozó követelmény teljesítésének igazolására a gazdasági szereplő csak akkor veheti igénybe más szervezet kapacitásait, ha az adott szervezet olyan mértékben részt vesz a szerződés, vagy a szerződés azon részének teljesítésében, amelyhez e kapacitásokra szükség van, amely - az ajánlattevő saját kapacitásával együtt - biztosítja az alkalmassági követelményben elvárt szaktudás, illetve szakmai tapasztalat érvényesülését a teljesítésben

A szerződéses vagy előszerződésben vállalt kötelezettségvállalását tartalmazó okiratnak (kötelezettségvállalásnak) a referenciákra vonatkozó követelmény teljesítését igazoló más szervezet tekintetében alá kell támasztania azt, hogy a szervezet ténylegesen részt vesz a szerződés teljesítésében, az Ajánlatkérő a szerződés teljesítése során ellenőrzi, hogy a teljesítésbe történő bevonás mértéke az (elő)szerződésben foglaltaknak megfelel.

A gazdasági szereplő nem használhatja fel alkalmassága igazolására azokat az adatokat, amelyek felhasználására jogutódlás eredményeként - a jogelőd kapacitást igazoló szervezetként történő bevonása nélkül - maga lenne jogosult, ha a jogelőd gazdasági szereplő tekintetében az eljárásban alkalmazandó valamely kizáró ok fennáll, vagy - ha a jogelőd megszűnt - megszűnése hiányában fennállna. A gazdasági

szereplő ebben az esetben is élhet a Kbt. 64. § szerinti lehetőséggel és felhasználhatja a jogelődnek az alkalmasság igazolására szolgáló adatait, ha a korábban felmerült kizáró okkal összefüggésben igazolja megbízhatóságát.

Az alkalmasság igazolásához igénybe vett, az ajánlattevőn kívüli más szervezet részéről a Kbt. 65. § (7) bekezdése szerint csatolandó, kötelezettségvállalást tartalmazó okiratnak tartalmaznia kell - a Kbt. 65. § (8) bekezdése szerinti szervezet részéről az ajánlatban csatolni kell - az ajánlattevő részére szóló meghatalmazást arra, hogy az EKR-ben elektronikus úton teendő nyilatkozatok megtételekor az adott szervezet képviseletében eljárhat.

6. KÖZÖS AJÁNLATTÉTEL

Az Ajánlatkérő a közbeszerzési eljárásban történő részvételt nem köti gazdálkodó szervezet alapításához.

Amennyiben ajánlattevő nem egyedül, hanem más ajánlattevőkkel közösen nyújt be ajánlatot a közbeszerzési eljárásban, akkor az ajánlathoz csatolnia kell az erre vonatkozó megállapodást, melyet minden közös ajánlattevőnek cégszerűen alá kell írniuk.

Közös ajánlattétel esetén az ajánlatban csatolni kell a Kbt. 35. § (2) bekezdése szerinti meghatalmazást tartalmazó okiratot.

A közös ajánlattevői megállapodásra vonatkozó tartalmi követelmények:

- a közös ajánlattevők kötelesek maguk közül egy, a közbeszerzési eljárásban a közös ajánlattevők nevében eljárni jogosult képviselőt megjelölni, mely esetben csatolni kell a meghatalmazást tartalmazó okiratot,
- a meghatalmazásnak ki kell terjednie arra, hogy a közös ajánlattevők vagy részvételre jelentkezők képviseletére jogosult gazdasági szereplő adott eljárás tekintetében az EKR-ben elektronikus úton teendő nyilatkozatok megtételekor az egyes közös ajánlattevők vagy részvételre jelentkezők képviseletében eljárhat;
- a közös ajánlattevők kötelezettséget vállalnak arra, hogy a közös ajánlatot benyújtó gazdasági szereplők személyében az ajánlattételi határidő lejárta után változás nem következik be;
- a megállapodás tartalmazza, hogy a közös ajánlattevők a szerződés teljesítéséért az ajánlatkérő felé egyetemlegesen felelnek;
- a megállapodásban a részes felek ismertetik az ajánlatban vállalt kötelezettségek és a munka megosztásának rendjét, az ellenszolgáltatásból való részesedésük arányát a közös ajánlattevők között;
- a részes felek rögzítik a szerződést biztosító mellékkötelezettségek – különösen a biztosítékok – rendelkezésre bocsátására vonatkozó feltételeket (kizárólag abban az esetben, ha az ajánlatkérő a közbeszerzési eljárásban biztosítékot írt elő a szerződés kapcsán);
- a részes felek ismertetik számlázás rendjét (a közös ajánlattevők külön-külön kötelesek a számlázásra);
- közös ajánlattevő vállalják, hogy a közbeszerzési eljárás eredményeként megkötendő szerződést – amennyiben a nyertes ajánlattevőnek minősülnek – a közös ajánlattevők mindegyike aláírja;
- a dokumentum tartalmazza, hogy a megállapodás az ajánlat benyújtásának napján érvényes és hatályos, és hatálya, teljesítése, alkalmazhatósága vagy végrehajthatósága nem függ felfüggesztő (hatályba léptető), illetve bontó feltételtől

Ajánlatkérő felhívja a közös ajánlattevők figyelmét, hogy kizárólag a képviselő ajánlattevő részére küldi meg a Kbt. által előírt és egyéb értesítéseket, tájékoztatásokat, felhívásokat.

A közös ajánlattevők felelőssége, hogy az egymás közötti kommunikációt megfelelően rendezzék. A képviselő ajánlattevő részére kézbesített dokumentumok, valamennyi közös ajánlattevő részére

kézbesítettnek tekintendők. A megfelelő kézbesítés érdekében az ajánlatban meg kell adni a képviselő ajánlattevő kapcsolattartásra megjelölt elérhetőségeit.

Az ajánlat összeállítása során a gazdasági szereplőknek kiemelt figyelmet kell fordítaniuk arra, hogy a nyilatkozatok – amennyiben az szükséges – valamennyi közös ajánlattevőre kiterjedjenek. Úgyszintén fokozott figyelemmel kell eljárniuk a kizáró okokra, az alkalmassági feltételekre vonatkozó és egyéb igazolások csatolásakor.

Az EKR-ben elektronikus űrlap benyújtásával teendő nyilatkozatokat a közös ajánlattevők nevében az ajánlatot benyújtó gazdasági szereplő teszi meg. A más nevében tett nyilatkozatok megtételére meghatalmazott gazdasági szereplő kizárólag azért felel, hogy a meghatalmazásnak és a számára rendelkezésre bocsátott nyilatkozatoknak, adatoknak az általa elektronikusan megtett nyilatkozatok megfelelnek, ez a szabály azonban nem érinti a közös ajánlattevők Kbt. 35. § (6) bekezdése szerinti egyetemleges felelősségét.

7. AJÁNLAT FORMAI KÖVETELMÉNYEI

Ajánlattevőnek kizárólag elektronikus úton, az EKR rendszeren keresztül, az eljárás erre megadott felületén van lehetősége az ajánlat benyújtására. Egyes igazolások/nyilatkozatok benyújtására a felület az ajánlat összeállítása során feltöltési lehetőséget biztosít az erre a célra létre hozott blokkokban. Az ajánlat, illetve a blokkonként felöltött dokumentumok nem tartalmazhatnak betoldásokat, törléseket vagy átírásokat, az Ajánlattevő által elkövetett hibák szükséges korrekcióinak kivételével, amely esetben ezen korrekciókat az ajánlatot aláíró személynek, illetve személyeknek kézjegyükkel kell ellátniuk.

A benyújtandó ajánlat formai követelményei a következők (az EKR-ben generált elektronikus űrlapok kivételével):

- azon nyilatkozatminták esetében, amelyek az EKR-ben elektronikus űrlapként nem állnak rendelkezésre: a nyilatkozatot először papíralapon kell megtenni, a végén cégszerűen vagy szabályszerűen alá kell írnia a nyilatkozatot tevő gazdálkodó szervezetnél erre jogosult(ak)nak (meghatalmazás esetén a Ptk. 3:30 § rendelkezései irányadók), egyéni vállalkozó esetén az egyéni vállalkozónak, ezt követően a papíralapú dokumentum egyszerű elektronikus másolat formájában csatolandó az EKR-ben,
- a teljesítésbe bevonni kívánt személyek köteles maguk aláírni az őket bemutató, illetve a rendelkezésre állásukat bizonyító iratot (ide nem értve a végzettségüket és műszaki vezetői jogosultságukat igazoló dokumentumokat)

Ahol a Kbt. vagy annak felhatalmazása alapján megalkotott jogszabály alapján az ajánlatkérő a közbeszerzési eljárás során valamely dokumentum benyújtását írja elő, a dokumentum benyújtható az EKR-ben kitöltött **elektronikus űrlap** alkalmazásával, vagy - amennyiben az adott dokumentumra a nyilatkozattétel nyelvén elektronikus űrlap nem áll rendelkezésre - a **papíralapú dokumentum egyszerű elektronikus másolata** formájában. Az olyan nyilatkozat, amely közvetlenül valamely követelés érvényesítésének alapjául szolgál (különösen garanciavállaló nyilatkozat vagy kezességvállalásról szóló nyilatkozat), elektronikus okiratként meg kell felelnie a polgári perrendtartásról szóló törvény szerinti **teljes bizonyító erejű magánokirat** követelményeinek. Ahol az EKR az ajánlatkérő által létrehozandó dokumentumra elektronikus űrlapot biztosít, az ajánlatkérő ezen dokumentumokat az elektronikus űrlap alkalmazásával köteles létrehozni.

Amennyiben az EKR-ben az adott dokumentumra vonatkozó elektronikus űrlap **a nyilatkozattétel nyelvén** nem áll rendelkezésre, a nyilatkozat csatolható az EKR-ben legalább fokozott biztonságú elektronikus aláírással ellátott dokumentumként is, az ajánlatkérő azonban - a (4) bekezdésben foglalt eset kivételével - nem követelheti meg elektronikus aláírás alkalmazását. Amennyiben valamely nyilatkozatminta az EKR-ben elektronikus űrlapként a nyilatkozat megtételének nyelvén rendelkezésre áll, a nyilatkozatot az elektronikus űrlap kitöltése útján kell az ajánlat részeként megtenni. Ha az adott nyilatkozatra az EKR-ben elektronikus űrlap áll rendelkezésre, azt akkor is ki kell tölteni, ha az ajánlatkérő az adott nyilatkozat más nyelven történő benyújtását is lehetővé teszi az ajánlatban, és az ajánlattevő eltérő

nyelvű nyilatkozatot csatol a rendszerben. Ebben az esetben, ha az elektronikus űrlap magyar nyelven kerül kitöltésre, azt a csatolt **nyilatkozat felelős fordításának** kell tekinteni.

Amennyiben az EKR-ben az ajánlat részeként csatolt dokumentum eleget tesz a közbeszerzési dokumentumokban meghatározott, az ajánlat részét képező dokumentumok informatikai jellemzőire vonatkozó követelményeknek, de az egyéb okból nem olvasható, illetve nem jeleníthető meg, az Ajánlatkérő felhívja az ajánlattevőt az ajánlat olvashatóságához és megjeleníthetőségéhez szükséges szoftver megnevezésére. Az Ajánlatkérő - ha a közbeszerzési dokumentumokban eltérően nem rendelkezik - csupán az általánosan hozzáférhető, ingyenes vagy szabad szoftvert veszi igénybe az ajánlatok olvasásához és megjeleníthetőségéhez az ajánlattevő előbbi nyilatkozata alapján. Amennyiben a dokumentum tartalma ezt követően sem határozható meg, azt úgy kell kezelni, mintha az ajánlattevő az érintett dokumentumot nem nyújtotta volna be, ilyen esetben az Ajánlatkérő a Kbt. hiánypótlásra vonatkozó szabályai szerint jár el.

8. AJÁNLAT TARTALMI KÖVETELMÉNYEI

Jelen közbeszerzési eljárásban az ajánlat részeként valamennyi gazdasági szereplő részéről benyújtandó igazolások és nyilatkozatok az alábbi iratjegyzék szerint a következők.

	Igazolás/nyilatkozat megnevezése	Dokumentum benyújtható az alábbi szereplő részéről	Melléklet száma a Dokumentáció IV. Fejezetében
1.	**Felolvasólap**	– Ajánlattevő (közös ajánlattevők által megjelölt képviselő)	**elektronikus űrlap**
2.	**Egységes európai közbeszerzési dokumentum**	– Ajánlattevő (közös ajánlattevők külön-külön) – Alkalmasság igazolásában részt vevő szervezet (személy), melyben megadja a Kbt. 67. § (3) bekezdése szerinti információkat	**elektronikus űrlap**
3.	**Kbt. 67. § (4) bekezdése szerinti nyilatkozat**	– Ajánlattevő (közös ajánlattevők külön-külön)	**elektronikus űrlap**
4.	**Ajánlati nyilatkozat**	– Ajánlattevő (közös ajánlattevők külön-külön)	**1. számú melléklet**
5.	**Nyilatkozat a Kbt. 66. § (6) bekezdés a) és b) pontja tekintetében**	–	**2. számú melléklet**
6.	**Nyilatkozat a Kbt. 65. § (7) bekezdése tekintetében**	– Ajánlattevő (közös ajánlattevők külön-külön)	**3. számú melléklet**
7.	**Változásbejegyzési (elektronikus) kérelem (adott esetben)**	– Ajánlattevő (közös ajánlattevők) – Alkalmasságot igazoló	**-**

	Igazolás/nyilatkozat megnevezése	Dokumentum benyújtható az alábbi szereplő részéről	Melléklet száma a Dokumentáció IV. Fejezetében
		szervezet (személy),	
8.	**Az ajánlatban szereplő bármilyen nyilatkozatot aláíró cégjegyzésre vagy aláírásra jogosult képviselő aláírási címpéldánya vagy a 2006. évi V. tv 9. § (1) bek szerinti aláírási-mintája**	– Ajánlattevő (közös ajánlattevők) – Alkalmasságot igazoló szervezet (személy),	-
9.	**A cégkivonatban nem szereplő kötelezettségvállalók cégjegyzésre jogosult személytől származó, ajánlat aláírására írásos meghatalmazása**	– Ajánlattevő (közös ajánlattevők) – Alkalmasságot igazoló szervezet (személy),	-
10.	**Szakmai ajánlat (műszaki leírás)**	– Ajánlattevő (közös ajánlattevők által megjelölt képviselő)	-
11.	**Közös ajánlattevői megállapodás**	– Közös ajánlattevők (közös ajánlattevők mindegyike által aláírva)	-
Üzleti titkot tartalmazó iratok *(adott esetben)* Az EKR 11. § (4) bekezdésben foglaltak alapján a gazdasági szereplő a Kbt. 44. §-ának alkalmazása során az üzleti titkot tartalmazó dokumentum elkülönített elhelyezésére az EKR-ben erre szolgáló funkciót alkalmazza!			
	Üzleti titkot tartalmazó irathoz kapcsolódó indoklás	– Ajánlattevő (közös ajánlattevők)	-
V. Fejezet: Az ajánlattevő által becsatolni kívánt dokumentumok *(adott esetben)*			

Az Ajánlatkérő az eljárás bírálati szakaszának minél hatékonyabb és gyorsabb lebonyolítása érdekében kéri az ajánlattevőket, hogy a pénzügyi és gazdasági, valamint a műszaki, illetve szakmai alkalmasság körében kizárólag az Ajánlatkérő által rendelkezésre bocsátott nyilatkozatmintát használják, egyéb igazolások (szakemberek dokumentumai, referenciaigazolások) benyújtását mellőzzék.

Az Ajánlatkérő az ajánlati felhívásban előírt tartalmi követelmények kapcsán nyilatkozatmintákat bocsátott a gazdasági szereplők rendelkezésre, és egyben javasolja ezek beépítését a beadandó ajánlatba. A nyilatkozatminták tartalmát az ajánlat összeállításakor a gazdasági szereplők módosíthatják, illetve kiegészíthetik.

Szakmai ajánlat: Ajánlatkérő jelen közbeszerzési eljárásban a műszaki leírás excel formátumú dokumentációját szakmai ajánlatnak tekinti, melyben meg kell határozni jelen felhívás 1-6 részeiben a II.2.4.) pontjában megajánlott termékek:

- gyártóját,

- konkrét típusát,

- műszaki paramétereit.

Ajánlatkérő felhívja a figyelmet, hogy amennyiben az ajánlatban szakmai ajánlat nem kerül benyújtásra, vagy amennyiben a szakmai ajánlat konkrét termék nem kerül nevesítésre, hanem csupán az Ajánlatkérő által előírt műszaki tartalom kerül megismétlésre, úgy azt Ajánlatkérő úgy tekinti, hogy Ajánlattevő nem nyújtott be szakmai ajánlatot, melyre figyelemmel ezen esetekben Ajánlatkérő Ajánlattevő ajánlatát a Kbt. 73. § (1) bekezdés e) pontja alapján érvénytelenné nyilvánítja.

A szakmai ajánlattal kapcsolatos esetleges hiánypótlás és felvilágosítás kérés vonatkozásában a Kbt. 71. § (8) bekezdésében írt rendelkezések az irányadók.

Kbt. 69. § (4) és (6) bekezdése körébe tartozó dokumentumok benyújtása az ajánlatban: A gazdasági szereplőknek lehetőségük van a fenti iratjegyzéken felül, az útmutató 14. pontjában foglalt – egyébként az utólagos igazolás teljesítése körében kötelezően csatolandó – dokumentumokat már az ajánlatában benyújtsa. A gazdasági szereplő által ajánlatában az Ajánlatkérő erre vonatkozó felhívása nélkül benyújtott igazolásokat az Ajánlatkérő figyelmen kívül hagyja és azokat csak az eljárást lezáró döntést megelőzően, kizárólag azon ajánlattevők tekintetében vonja be a bírálatba, amely ajánlattevőket Ajánlatkérő az igazolások benyújtására kívánt felhívni. Amennyiben az ajánlattevő az igazolásokat korábban benyújtotta, az Ajánlatkérő nem hívja fel az ajánlattevőt az igazolások ismételt benyújtására, hanem úgy tekinti, mintha a korábban benyújtott igazolásokat az Ajánlatkérő felhívására nyújtották volna be - és szükség szerint hiánypótlást rendel el vagy felvilágosítást kér.

Az alkalmassági követelményeknek megfelelés és a kizáró okok fenn nem állása igazolásának körében nem kérhető a gazdasági szereplőtől olyan igazolás benyújtása, amelyet ugyanazon ajánlatkérő részére a gazdasági szereplő korábbi közbeszerzési eljárásban az EKR-ben elektronikus úton már benyújtott. Ebben az esetben a gazdasági szereplő nyilatkozik arról, hogy mely korábbi eljárásban benyújtott igazolást kéri figyelembe venni a bírálat során. Az ajánlatkérő attól függetlenül vizsgálja meg, hogy a korábban benyújtott igazolás megfelel-e az adott közbeszerzési eljárásban benyújtandó igazolásra irányadó tartalmi követelményeknek, hogy a korábbi igazolás adott esetben megjelöli, hogy azt mely közbeszerzési eljárásban való felhasználás céljára állították ki.

Üzleti titok: Az EKR 11. § (4) bekezdésben foglaltak alapján a gazdasági szereplő a Kbt. 44. §-ának alkalmazása során az üzleti titkot tartalmazó dokumentum elkülönített elhelyezésére az EKR-ben erre szolgáló funkciót alkalmazza.

A gazdasági szereplő elkülönített módon elhelyezett, üzleti titkot (ideértve a védett ismeretet is) [Ptk. 2:47. §] tartalmazó iratok nyilvánosságra hozatalát megtilthatja. Az üzleti titkot tartalmazó irat kizárólag olyan információkat tartalmazhat, amelyek nyilvánosságra hozatala a gazdasági szereplő üzleti tevékenysége szempontjából aránytalan sérelmet okozna. A gazdasági szereplő az üzleti titkot tartalmazó, elkülönített irathoz indokolást köteles csatolni, amelyben részletesen alátámasztja, hogy az adott információ vagy adat nyilvánosságra hozatala miért és milyen módon okozna számára aránytalan sérelmet. A gazdasági szereplő által adott indokolás nem megfelelő, amennyiben az általánosság szintjén kerül megfogalmazásra. Az üzleti titokká minősítés részletes feltételeit a Kbt. 44. § (1)-(4) bekezdésének rendelkezései tartalmazzák.

9. AZ EGYSÉGES EURÓPAI KÖZBESZERZÉSI DOKUMENTUM HASZNÁLATA

Az egységes európai közbeszerzési dokumentum a gazdasági szereplő olyan nyilatkozata, amely a hatóságok vagy harmadik felek által kibocsátott igazolásokat **helyettesíti előzetes bizonyítékként**, illetve egyes, az ajánlati felhívásban előírt nyilatkozattételi kötelezettségek teljesítését szolgálja**.**

Az egységes európai közbeszerzési dokumentumban a gazdasági szereplő hivatalosan kinyilvánítja, hogy a vonatkozó kizárási okok nem állnak fenn, hogy az adott kiválasztási kritériumoknak megfelel, valamint kötelezettséget vállal arra, hogy megadja az ajánlatkérő szerv vagy a közszolgáltató ajánlatkérő által kért releváns információkat.

Amennyiben a közbeszerzések részekre vannak bontva, **és** a kiválasztási szempontok részenként változnak, az egységes európai közbeszerzési dokumentumot mindegyik részre vonatkozóan ki kell tölteni (vagy a részek olyan csoportjára, amelyekre ugyanazon kiválasztási szempontok vonatkoznak).

A nyilatkozatnak emellett tartalmaznia kell, hogy a kiegészítő iratok kiállításáért melyik hatóság vagy harmadik fél a felelős, továbbá tartalmaznia kell a gazdasági szereplő arra vonatkozó hivatalos nyilatkozatát, hogy kérésre haladéktalanul be tudja mutatni az említett kiegészítő iratokat.

Az Ajánlatkérő – ahogy azt az ajánlati felhívásban is jelezte – a tárgyi eljárásban a 321/2015. (X.30.) Korm. rendelet 2. § (5) bekezdése alapján jár el, azaz az alkalmassági követelmény előzetes igazolására elfogadja ajánlattevők egyszerű nyilatkozatát, így elegendő az egységes európai közbeszerzési dokumentum IV. részének (alfa) szakaszát kitölteni.

Amennyiben bármely szükséges információ (például cégkivonat, erkölcsi bizonyítvány, nemleges adóigazolás) elektronikus úton elérhető az Ajánlatkérő számára, a gazdasági szereplő annak érdekében, hogy az Ajánlatkérő hozzáférjen ezekhez az információkhoz, közölheti az információ elérési útját (meg kell adnia az adatbázis nevét, internetcímét, a keresett adat nyilvántartási számát stb.).

Az elismert gazdasági szereplők (minősített ajánlattevők) hivatalos jegyzékébe felvett vagy közjogi vagy magánjogi szervezetek által kiállított vonatkozó tanúsítványokkal rendelkező gazdasági szereplő a III–V. részben kért adatok vonatkozásában benyújthatja az ajánlatkérő szervnek vagy a közszolgáltató ajánlatkérőnek a hivatalos jegyzékbe való felvételről az illetékes hatóság által kiadott igazolást, vagy az illetékes tanúsító szervezet által kibocsátott tanúsítványt.

Azon gazdasági szereplőnek, amely egyedül vesz részt és a kiválasztási szempontok teljesítéséhez **nem veszi igénybe** más szervezetek kapacitásait, **egy** egységes európai közbeszerzési dokumentumot kell kitöltenie.

Azon gazdasági szereplőnek, amely egyedül vesz részt, de a kiválasztási (alkalmassági) szempontok teljesítéséhez más szervezet vagy szervezetek kapacitásait veszi igénybe, biztosítania kell, hogy az ajánlatkérő szerv vagy a közszolgáltató ajánlatkérő a gazdasági szereplő egységes európai közbeszerzési dokumentuma mellett kézhez kapjon egy **külön** egységes európai közbeszerzési dokumentumot **is**, amely **minden egyes igénybe vett szervezet vonatkozásában** tartalmazza a releváns információkat.

Végül, amennyiben a közbeszerzési eljárásban gazdasági szereplők egy csoportja – adott esetben ideiglenes társulás keretében – együttesen vesz részt, a II–V. részben foglalt információk tekintetében **minden egyes** részt vevő gazdasági szereplőnek **külön egységes európai közbeszerzési dokumentumot** kell benyújtania. (közös ajánlattétel)

<u>Az egységes európai közbeszerzési dokumentum a következő részekből és szakaszokból áll:</u>

- **I. rész: A közbeszerzési eljárásra és az ajánlatkérő szervre vagy a közszolgáltató ajánlatkérőre vonatkozó információk**
- **II. rész: A gazdasági szereplőre vonatkozó információk**
- **III. rész: Kizárási okok:**
- **A: Büntetőeljárásban hozott ítéletekkel kapcsolatos okok**
- **B: Adófizetési vagy a társadalombiztosítási járulék fizetésére vonatkozó kötelezettség megszegésével kapcsolatos okok**
- **C: Fizetésképtelenséggel, összeférhetetlenséggel vagy szakmai kötelességszegéssel kapcsolatos okok**
- **D: Egyéb, adott esetben az ajánlatkérő szerv vagy a közszolgáltató ajánlatkérő tagállamának nemzeti jogszabályaiban előírt kizárási okok**
- **IV. rész: Kiválasztási kritériumok:**
- **α: Az összes kiválasztási szempont általános jelzése**
- **A: Alkalmasság**
- **B: Gazdasági és pénzügyi helyzet**
- **C: Technikai és szakmai alkalmasság**
- **D: Minőségbiztosítási rendszerek és környezetvédelmi vezetési szabványok**

– **V. rész: Az alkalmasnak minősített részvételre jelentkezők számának csökkentése**
– **VI. rész: Záró nyilatkozat**

KITÖLTÉSI ÚTMUTATÓ

Ajánlattevő és adott esetben az alkalmasság igazolásában részt vevő/ kapacitásait rendelkezésre bocsátó szervezet a felhívásban előírt kizáró okok és alkalmassági követelmények tekintetében előzetes igazolásként csak az EEKD kitöltött és aláírt formanyomtatványát nyújtja be, majd ezt követően, az eljárás eredményéről szóló döntés meghozatala előtt a Kbt. 69.§ (4) bek szerint, az ajánlatkérő erről szóló felhívásától számított ésszerű határidőn belül utólagosan igazolások, nyilatkozatok benyújtásával igazolja alkalmasságát, illetve a kizáró okok hatálya alá nem tartozását.

AZ EGYSÉGES EURÓPAI KÖZBESZERZÉSI DOKUMENTUM FORMANYOMTATVÁNYA (EEKD)

I. rész: A közbeszerzési eljárásra és az ajánlatkérő szervre vagy a közszolgáltató ajánlatkérőre vonatkozó információk

Olyan közbeszerzési eljárásoknál, amelyekben az eljárást megindító felhívást az *Európai Unió Hivatalos Lapjában* tették közzé, az I. részben előírt információ automatikusan beolvasásra kerül, feltéve, hogy a fent említett elektronikus ESPD-szolgáltatást[1] használták az egységes európai közbeszerzési dokumentum kitöltéséhez. Az *Európai Unió Hivatalos lapjában* közzétett vonatkozó hirdetmény[2] hivatkozási adatai:
A Hivatalos Lap S sorozatának száma [], dátum [], [] oldal,
A hirdetmény száma a Hivatalos Lap S sorozatban : [ ][ ][ ][ ]/S [ ][ ][ ]–[ ][ ][ ][ ][ ][ ][ ]
Ha az eljárást megindító felhívás nem jelent meg az EU Hivatalos Lapjában, akkor az ajánlatkérő szervnek vagy a közszolgáltató ajánlatkérőnek kell kitöltenie az információt, amely lehetővé teszi a közbeszerzési eljárás egyértelmű azonosítását.
Amennyiben nincs előírva hirdetmény közzététele az *Európai Unió Hivatalos Lapjában*, kérjük, hogy adjon meg egyéb olyan információt, amely lehetővé teszi a közbeszerzési eljárás egyértelmű azonosítását (pl. nemzeti szintű közzététel hivatkozási adata): [….]

A KÖZBESZERZÉSI ELJÁRÁSRA VONATKOZÓ INFORMÁCIÓK

Az I. részben előírt információ automatikusan megjelenik, feltéve, hogy a fent említett ESPD-szolgáltatást használják az egységes európai közbeszerzési dokumentum létrehozásához és kitöltéséhez. Ha nem, akkor ezt az információt a gazdasági szereplőnek kell kitöltenie.

A beszerző azonosítása[3]	**Válasz:**	**KITÖLTÉSRE VONATKOZÓ INFORMÁCIÓK**
Név:	[ ]	
Melyik beszerzést érinti?	**Válasz:**	

[1] A Bizottság szervezeti egységei az elektronikus ESPD-szolgáltatást díjmentesen bocsátják az ajánlatkérő szervek, a közszolgáltató ajánlatkérők, a gazdasági szereplők, az elektronikus szolgáltatók és más érdekelt felek rendelkezésére.
[2] **Ajánlatkérő szervek** részére: vagy az eljárást megindító felhívásként alkalmazott **Előzetes tájékoztató**, vagy **Szerződési hirdetmény**.
Közszolgáltató ajánlatkérők részére: az eljárást megindító felhívásként alkalmazott **Időszakos előzetes tájékoztató**, Szerződési hirdetmény, vagy a **Minősítési rendszer meglétéről szóló hirdetmény**
[3] *A vonatkozó hirdetmény I. szakaszának I.1 pontjából átmásolandó információ.* Közös közbeszerzés esetén kérjük feltüntetni minden résztvevő beszerző nevét.

A közbeszerzés megnevezése vagy rövid ismertetése[4]:	[ ]	
Az ajánlatkérő szerv vagy a közszolgáltató ajánlatkérő által az aktához rendelt hivatkozási szám (*adott esetben*)[5]:	[ ]	**Ajánlattevőnek ezt a pontot nem kell kitöltenie.**
Az egységes európai közbeszerzési dokumentum minden szakaszában az összes egyéb információt a gazdasági szereplőnek kell kitöltenie.		

II. rész: A gazdasági szereplőre vonatkozó információk

A: A GAZDASÁGI SZEREPLŐRE VONATKOZÓ INFORMÁCIÓK

Azonosítás:	**Válasz:**	**KITÖLTÉSRE VONATKOZÓ INFORMÁCIÓK**
Név:	[ ]	**Kötelezően kitöltendő!**
Héa_azonosító szám (uniós adószám), adott esetben: Ha nincs héa_azonosító szám, kérjük egyéb nemzeti azonosító szám feltüntetését, adott esetben, ha szükséges.	[ ] [ ]	**Kötelezően kitöltendő! (ha nincs uniós adószáma, a hazai adószám feltüntetendő)**
Postai cím:	[……]	**Kötelezően kitöltendő!**
Kapcsolattartó személy vagy személyek[6]: Telefon: E-mail cím: Internetcím (*adott esetben*):	[……] [……] [……] [……]	**Kötelezően kitöltendő!**
Általános információ:	**Válasz:**	
A gazdasági szereplő mikro-, kis- vagy középvállalkozás[7]?	[] Igen [] Nem	**Ajánlattevőnek ezt a pontot nem kell kitöltenie.**

[4] Lásd a vonatkozó hirdetmény II.1.1 és II.1.3 pontját.
[5] Lásd a vonatkozó hirdetmény II.1.1 pontját.
[6] Kérjük, ismételje meg a kapcsolattartó személyekre vonatkozó információt, ahányszor szükséges.
[7] Lásd ***a Bizottság 2003. május 6-i ajánlását a mikro-, kis és középvállalkozások meghatározásáról (HL L 124., 2003.5.20., 36. o.). Ez az információ csak statisztikai célból szükséges. Mikrovállalkozás: olyan vállalkozás, amely 10-nél kevesebb főt foglalkoztat, és amelynek éves forgalma és/vagy éves mérlegfőösszege nem haladja meg a 2 millió eurót.***
Kisvállalkozás: olyan vállalkozás, amely 50-nél kevesebb főt foglalkoztat, és amelynek éves forgalma és/vagy éves mérlegfőösszege nem haladja meg a 10 millió eurót;
Középvállalkozás: olyan vállalkozás, amely nem mikro- és nem kisvállalkozás, és amely 250-nél kevesebb főt foglalkoztat, és amelynek éves forgalma nem haladja meg az 50 millió eurót, és/vagy éves mérlegfőösszege nem haladja meg a 43 millió eurót.

Csak ha a közbeszerzés fenntartott[8]: A gazdasági szereplő védett műhely, szociális vállalkozás[9] vagy védett munkahely-teremtési programok keretében fogja teljesíteni a szerződést? **Ha igen,** mi a fogyatékossággal élő vagy hátrányos helyzetű munkavállalók százalékos aránya? Ha szükséges, kérjük, adja meg, hogy az érintett munkavállalók a fogyatékossággal élő vagy hátrányos helyzetű munkavállalók mely kategóriájába vagy kategóriáiba tartoznak.	[] Igen [] Nem […] [….]	**Ajánlattevőnek ezt a pontot nem kell kitöltenie.**
Adott esetben, a gazdasági szereplő szerepel-e az elismert **gazdasági szereplők hivatalos jegyzékében**, vagy rendelkezik-e azzal egyenértékű igazolással (pl. nemzeti (elő)minősítési rendszer keretében)?	[] Igen [] Nem [] Nem alkalmazható	**Adott esetben kitöltendő.**
<u>Ha igen:</u> **Kérjük, válaszolja meg e szakasz további részeit, e rész B. szakaszát és amennyiben releváns, e rész C. szakaszát, adott esetben töltse ki az V. részt, <u>valamint</u> mindenképpen töltse ki és írja alá a VI. részt.** a) Kérjük, adott esetben adja meg a jegyzék vagy az igazolás nevét és a vonatkozó nyilvántartási vagy igazolási számot: b) Ha a felvételről szóló igazolás vagy tanúsítvány elektronikusan elérhető, kérjük, tüntesse fel: c) Kérjük, tüntesse fel a referenciákat, amelyeken a felvétel vagy a tanúsítás alapul, és adott esetben a hivatalos jegyzékben elért minősítést[10]: d) A felvétel vagy a tanúsítás az összes előírt kiválasztási szempontra kiterjed?	a) […….] b) (internetcím, a kibocsátó hatóság vagy testület, a dokumentáció pontos hivatkozási adatai): […….][…….][…….][…….] c) […….] d) [] Igen [] Nem	**Adott esetben kitöltendő.**

[8] Lásd a hirdetmény III.1.5. pontját.
[9] Azaz fő célja a fogyatékossággal élő vagy hátrányos helyzetű személyek szociális és szakmai beilleszkedése.
[10] A hivatkozások és a minősítés, ha van ilyen, a tanúsításon szerepelnek.

Ha nem: **Kérjük, hogy KIZÁRÓLAG akkor töltse ki a hiányzó információt a IV. rész A., B., C. vagy D. szakaszában az esettől függően, ha a vonatkozó hirdetmény vagy közbeszerzési dokumentumok ezt előírják:** e) A gazdasági szereplő tud-e **igazolást** adni a társadalombiztosítási járulékok és adók megfizetéséről, vagy meg tudja-e adni azt az információt, amely lehetővé teszi az ajánlatkérő szerv vagy a közszolgáltató ajánlatkérő számára, hogy közvetlenül beszerezze azt bármely tagország díjmentesen hozzáférhető nemzeti adatbázisából? Ha a vonatkozó információ elektronikusan elérhető, kérjük, adja meg a következő információkat:	e) [] Igen [] Nem (internetcím, a kibocsátó hatóság vagy testület, a dokumentáció pontos hivatkozási adatai): [……][……][……][……]	
Részvétel formája:	**Válasz:**	
A gazdasági szereplő másokkal együtt vesz részt a közbeszerzési eljárásban?[11]	[] Igen [] Nem	**Kötelezően kitöltendő!**
Ha igen, kérjük, biztosítsa, hogy a többi érintett külön egységes európai közbeszerzési dokumentum formanyomtatványt nyújtson be.		
Ha igen: a) Kérjük, adja meg a gazdasági szereplő csoportban betöltött szerepét (vezető, specifikus feladatokért felelős, ...): b) Kérjük, adja meg, mely gazdasági szereplők a közbeszerzési eljárásban együtt részt vevő csoport tagjai: c) Adott esetben a részt vevő csoport neve:	a:) [……] b): [……] c): [……]	**Adott esetben kitöltendő.**
Részek	**Válasz:**	**Ajánlattevőnek ezt a pontot nem kell kitöltenie.**

[11] Nevezetesen egy csoport, konzorcium, közös vállalkozás vagy hasonló részeként.

Adott esetben annak a résznek (azoknak a részeknek a feltüntetése, amelyekre a gazdasági szereplő pályázni kíván:	[ ]	

B: A GAZDASÁGI SZEREPLŐ KÉPVISELŐIRE VONATKOZÓ INFORMÁCIÓK

Adott esetben adja meg azon személyek nevét és címét, akik a jelen közbeszerzési eljárásban jogosultak képviselni a gazdasági szereplőt:		
Képviselet, ha van:	**Válasz:**	**KITÖLTÉSRE VONATKOZÓ INFORMÁCIÓK**
Teljes név; valamint a születési idő és hely, ha szükséges:	[……]; [……]	**Kötelezően kitöltendő!**
Beosztás/milyen minőségben jár el:	[……]	**Kötelezően kitöltendő!**
Postai cím:	[……]	**Kötelezően kitöltendő!**
Telefon:	[……]	**Kötelezően kitöltendő!**
E-mail cím:	[……]	**Kötelezően kitöltendő!**
Amennyiben szükséges, részletezze a képviseletre vonatkozó információkat (a képviselet formája, köre, célja stb.):	[……]	**Adott esetben kitöltendő (amennyiben a képviseletre vonatkozó információ ingyenesen, elérhető adatbázisból nem állapítható meg).**

C: MÁS SZERVEZETEK KAPACITÁSAINAK IGÉNYBEVÉTELÉRE VONATKOZÓ INFORMÁCIÓK

Igénybevétel:	**Válasz:**	**KITÖLTÉSRE VONATKOZÓ INFORMÁCIÓK**
Az alábbi IV. részben feltüntetett kiválasztási kritériumoknak és (adott esetben) az alábbi V. részben feltüntetett kritériumoknak és szabályoknak való megfelelés során a gazdasági szereplő igénybe veszi-e más szervezetek kapacitásait?	[]Igen []Nem	**Kötelezően kitöltendő!**
Amennyiben igen, minden egyes érintett szervezetre vonatkozóan külön egységes európai közbeszerzési dokumentumban adja meg az e rész A. és B. szakaszában, valamint a III. részben meghatározott információkat, megfelelően kitöltve és az érintett szervezetek által aláírva. Felhívjuk a figyelmet, hogy ennek magában kell foglalnia azokat a szakembereket vagy műszaki szervezeteket, akik/amelyek nem tartoznak közvetlenül a gazdasági szereplő vállalkozásához, különösen a minőség-ellenőrzés felelőseit, továbbá építési beruházásra irányuló közbeszerzési szerződés esetében azon szakembereket vagy műszaki szervezeteket, akiket/amelyeket a gazdasági szereplő a beruházás kivitelezéséhez igénybe vehet. Amennyiben a gazdasági szereplő által igénybe vett meghatározott kapacitások tekintetében ez releváns, minden egyes szervezetre vonatkozóan adja meg a IV. és az V. részben meghatározott információkat is[12].		

[12] Pl. a minőség-ellenőrzésben részt vevő műszaki szervezetek esetében: IV. rész C. szakasz, 3. pont.

D: INFORMÁCIÓK AZOKRÓL AZ ALVÁLLALKOZÓKRÓL, AKIKNEK KAPACITÁSAIT A GAZDASÁGI SZEREPLŐ NEM VESZI IGÉNYBE

(Ezt a szakaszt csak akkor kell kitölteni, ha az ajánlatkérő szerv vagy a közszolgáltató ajánlatkérő kifejezetten előírja ezt az információt.)		
Alvállalkozás:	**Válasz:**	**KITÖLTÉSRE VONATKOZÓ INFORMÁCIÓK**
Szándékozik-e a gazdasági szereplő a szerződés bármely részét alvállalkozásba adni harmadik félnek?	[]Igen []Nem Ha **igen, és amennyiben ismert**, kérjük, sorolja fel a javasolt alvállalkozókat: […]	**Kötelezően kitöltendő!** **Ajánlatkérő által kiadott és annak megfelelő tartalmú nyilatkozat benyújtása kötelező jelen pont kitöltése mellett!**

Ha az ajánlatkérő szerv vagy a közszolgáltató ajánlatkérő kifejezetten kéri ezt az információt az e szakaszban lévő információn kívül, akkor kérjük, adja meg az e rész A. és B. szakaszában és a III. részben előírt információt mindegyik érintett alvállalkozóra (alvállakozói kategóriára) nézve.

III. rész: Kizárási okok

A: BÜNTETŐELJÁRÁSBAN HOZOTT ÍTÉLETEKKEL KAPCSOLATOS OKOK

A 2014/24/EU irányelv 57. cikkének (1) bekezdése a következő kizárási okokat határozza meg:
Bűnszervezetben való részvétel[13];
1. Korrupció[14];
2. Csalás[15];
3. Terrorista bűncselekmény vagy terrorista csoporthoz kapcsolódó bűncselekmény[16];
4. Pénzmosás vagy terrorizmus finanszírozása[17];
5. Gyermekmunka és az emberkereskedelem más formái[18]

Az irányelv 57. cikke (1) bekezdésében foglalt okokat	**Válasz:**	**KITÖLTÉSRE VONATKOZÓ INFORMÁCIÓK**

[13] A szervezett bűnözés elleni küzdelemről szóló, 2008. október 24-i 2008/841/IB tanácsi kerethatározat (HL L 300., 2008.11.11., 42. o.) 2. cikkében meghatározottak szerint.

[14] Az Európai Közösségek tisztviselőit és az Európai Unió tagállamainak tisztviselőit érintő korrupció elleni küzdelemről szóló egyezmény (HL C 195., 1997.6.25., 1. o.) 3. cikkében és a Tanács 2003. július 22-i, a magánszektorban tapasztalható korrupció elleni küzdelemről szóló 2003/568/IB kerethatározatának (HL L 192., 2003.7.31., 54. o.) 2. cikke (1) bekezdésében meghatározottak szerint. Ez a kizárási ok magában foglalja az ajánlatkérő szerv (közszolgáltató ajánlatkérő) vagy a gazdasági szereplő nemzeti jogában meghatározott korrupciót is.

[15] Az Európai Közösségek pénzügyi érdekeinek védelméről szóló egyezmény 1. cikke értelmében (HL C 316., 1995.11.27., 48. o.)

[16] A terrorizmus elleni küzdelemről szóló, 2002. június 13-i 2002/475/IB tanácsi kerethatározat (HL L 164., 2002.6.22., 3. o.) 1. és 3. cikkében meghatározottak szerint. Ez a kizárási ok magában foglalja az említett kerethatározat 4. cikke szerinti, bűncselekményre való felbujtást, bűnsegélyt vagy kísérletet.

[17] A pénzügyi rendszereknek a pénzmosás, valamint terrorizmus finanszírozása céljára való felhasználásának megelőzéséről szóló, 2005. október 26-i 2005/60/EK európai parlamenti és tanácsi irányelv ***(HL L 309., 2005.11.25., 15. o.) 1. cikkében meghatározottak szerint.***

[18] ***Az emberkereskedelem megelőzéséről, és az ellene folytatott küzdelemről, az áldozatok védelméről, valamint a 2002/629/IB tanácsi kerethatározat felváltásáról szóló, 2011. április 5-i 2011/36/EU európai parlamenti és tanácsi irányelv (HL L 101., 2011.4.15., 1. o.) 2. cikkében meghatározottak szerint.***

végrehajtó nemzeti rendelkezések szerinti büntetőeljárásban hozott ítéletekkel kapcsolatos okok:		
Jogerősen elítélték-e a gazdasági szereplőt vagy a gazdasági szereplő igazgató, vezető vagy felügyelő testületének tagját, illetve az e testületek képviseletére, az azokban való döntéshozatalra vagy azok kontrolljára vonatkozó jogkörrel rendelkező tagját a fent felsorolt okok valamelyikéért olyan ítéletben, amelyet nem több, mint öt évvel ezelőtt hoztak, vagy amelyben a közvetlenül meghatározott kizárás időtartama továbbra is alkalmazandó?	[] Igen [] Nem Ha a vonatkozó információ elektronikusan elérhető, kérjük, adja meg a következő információkat: (internetcím, a kibocsátó hatóság vagy testület, a dokumentáció pontos hivatkozási adatai): [……][……][……][……][19]	**Kötelezően kitöltendő! Jelen pontban a Kbt. 62. § (1) bekezdés a) pont aa)-af) és ah) alpontjára vonatkozóan szükséges a gazdasági szereplőnek nyilatkoznia.**
Amennyiben igen, kérjük,[20] adja meg a következő információkat: a) Elítélés dátuma, adja meg, hogy az 1–6. pontok közül melyik érintett, valamint az ítélet okát (okait), b) Határozza meg az elítélt személyét [ ]; **c) Amennyiben az ítélet közvetlenül megállapítja:**	a) Dátum:[ ], pont(ok): [ ], ok(ok):[ ] b) [……] c) A kizárási időszak hossza [……] és az érintett pont(ok) [ ] Ha a vonatkozó információ elektronikusan elérhető, kérjük, adja meg a következő információkat: (internetcím, a kibocsátó hatóság vagy testület, a dokumentáció pontos hivatkozási adatai): [……][……][……][……][21]	**Adott esetben kitöltendő.**
Ítéletek esetén hozott-e a gazdasági szereplő olyan intézkedéseket, amelyek a releváns kizárási okok ellenére igazolják megbízhatóságát[22] **(öntisztázás)**?	[] Igen [] Nem	**Adott esetben kitöltendő.**
Amennyiben igen, kérjük, ismertesse ezeket az intézkedéseket[23]:	[……]	**Adott esetben kitöltendő.**

B: ADÓFIZETÉSI VAGY A TÁRSADALOMBIZTOSÍTÁSI JÁRULÉK FIZETÉSÉRE VONATKOZÓ KÖTELEZETTSÉG MEGSZEGÉSÉVEL KAPCSOLATOS OKOK

Adó vagy társadalombiztosítási	**Válasz:**	**KITÖLTÉSRE VONATKOZÓ**

[19] Kérjük, szükség szerint ismételje.
[20] Kérjük, szükség szerint ismételje.
[21] Kérjük, szükség szerint ismételje.
[22] A 2014/24/EU irányelv 57. cikke (6) bekezdését végrehajtó nemzeti rendelkezésekkel összhangban.
[23] Az elkövetett bűncselekmény jellegét figyelembe véve (egyszeri, ismételt, szisztematikus ...) a magyarázatnak tükröznie kell e megtett intézkedések megfelelőségét.

járulék fizetése:			**INFORMÁCIÓK**
Teljesítette-e a gazdasági szereplő összes **kötelezettségét az adók és társadalombiztosítási járulékok megfizetése tekintetében**, mind a székhelye szerinti országban, mind pedig az ajánlatkérő szerv vagy a közszolgáltató ajánlatkérő tagállamában, ha ez eltér a székhely szerinti országtól?	[] Igen [] Nem		**Kötelezően kitöltendő! Jelen pontban a Kbt. 62. § (1) bekezdés b) pontjára vonatkozóan szükséges a gazdasági szereplőnek nyilatkoznia.**
Ha nem, akkor kérjük, adja meg a következő információkat: a) Érintett ország vagy tagállam b) Mi az érintett összeg? c) A kötelezettségszegés megállapításának módja: 1) Bírósági vagy közigazgatási **határozat**: – Ez a határozat jogerős és kötelező? Kérjük, adja meg az ítélet vagy a határozat dátumát. Ítélet esetén, **amennyiben erről közvetlenül rendelkezik**, a kizárási időtartam hossza: 2) **Egyéb mód**? Kérjük, részletezze: d) Teljesítette-e a gazdasági szereplő kötelezettségeit oly módon, hogy az esedékes adókat, társadalombiztosítási járulékokat és az esetleges kamatokat és bírságokat megfizette, vagy ezek megfizetésére kötelezettséget vállalt?	**Adók**	**Társadalom biztosítási hozzájárulás**	
	a) [……] b) [……] c1) [] Igen [] Nem [] Igen [] Nem [……] [……] c2) […] d) [] Igen [] Nem **Ha igen**, kérjük, részletezze: [……]	a) [……] b) [……] c1) [] Igen [] Nem [] Igen [] Nem [……] [……] c2) […] d) [] Igen [] Nem **Ha igen**, kérjük, részletezze: [……]	**Adott esetben kitöltendő.**
Ha az adók vagy társadalombiztosítási járulékok befizetésére vonatkozó dokumentáció elektronikusan elérhető, kérjük, adja meg a következő információkat:	(internetcím, a kibocsátó hatóság vagy testület, a dokumentáció pontos hivatkozási adatai): [24] [……][……][……]		**Adott esetben kitöltendő.** (például: **http://nav.gov.hu/nav/adatbazisok/koztartozasmentes vagy egyéb más, az adók vagy társadalombiztosítási járulékok befizetését igazoló elektronikus elérhetőség), figyelemmel a 321/2015. (X. 30.) Korm. rendelet 4. § (1) bekezdés d) pontjában előírtakra.**

[24] Kérjük, szükség szerint ismételje.

C: FIZETÉSKÉPTELENSÉGGEL, ÖSSZEFÉRHETETLENSÉGGEL VAGY SZAKMAI KÖTELESSÉGSZEGÉSSEL KAPCSOLATOS OKOK[25]

Felhívjuk a figyelmet, hogy e közbeszerzés alkalmazásában lehetséges, hogy a következő kizárási okok valamelyikét a nemzeti jog, a vonatkozó hirdetmény vagy a közbeszerzési dokumentumok pontosabban meghatározzák. Így például a nemzeti jog rendelkezhet úgy, hogy a „súlyos szakmai kötelességszegés” fogalma több különböző magatartásformát takarhat.		
Esetleges fizetésképtelenség, összeférhetetlenség vagy szakmai kötelességszegés	**Válasz:**	**KITÖLTÉSRE VONATKOZÓ INFORMÁCIÓK**
A gazdasági szereplő **tudomása szerint** megszegte-e **kötelezettségeit** a **környezetvédelmi, a szociális és a munkajog terén[26]?**	[] Igen [] Nem	**Kötelezően kitöltendő! Jelen pontban a Kbt. 63. § (1) bekezdés a) pontjára vonatkozóan szükséges a gazdasági szereplőnek nyilatkoznia.**
	Ha igen, hozott-e a gazdasági szereplő olyan intézkedéseket, amelyek e kizárási okok ellenére igazolják megbízhatóságát (öntisztázás)? [] Igen [] Nem Amennyiben igen, kérjük, ismertesse ezeket az intézkedéseket: [……]	
A gazdasági szereplő a következő helyzetek bármelyikében van-e: a) **Csődeljárás,** vagy b) **Fizetésképtelenségi eljárás** vagy felszámolási eljárás alatt áll, vagy c) **Hitelezőkkel csődegyezséget kötött,** vagy d) A nemzeti törvények és rendeletek szerinti hasonló eljárás következtében bármely hasonló helyzetben van[27], vagy e) Vagyonát felszámoló vagy bíróság kezeli, vagy f) Üzleti tevékenységét felfüggesztette? **Ha igen:** Kérjük, részletezze: Kérjük, ismertesse az okokat, amelyek miatt mégis képes lesz az alkalmazandó nemzeti szabályokat és üzletfolytonossági	[] Igen [] Nem [……] [……] (internetcím, a kibocsátó hatóság vagy testület, a	**Kötelezően kitöltendő! Jelen pontban a Kbt. 62. § (1) bekezdés c), d) pontjára vonatkozóan szükséges a gazdasági szereplőnek nyilatkoznia.** **Adott esetben kitöltendő. (például:**

[25] Lásd a 2014/24/EU irányelv 57. cikkének (4) bekezdését.
[26] E közbeszerzés alkalmazásában a nemzeti jogban, a vonatkozó hirdetményben vagy a közbeszerzési dokumentumokban vagy a 2014/24/EU irányelv 18. cikke (2) bekezdésében hivatkozottak szerint
[27] Lásd a nemzeti jogot, a vonatkozó hirdetményt vagy a közbeszerzési dokumentumokat.

intézkedéseket figyelembe véve a szerződés teljesítésére[28]. Ha a vonatkozó információ elektronikusan elérhető, kérjük, adja meg a következő információkat:	dokumentáció pontos hivatkozási adatai): [……][……][……]	**IM Céginformációs és Elektronikus Cégeljárásban Közreműködő Szolgálat – http://www.e-cegjegyzek.hu/** **Gazdasági Versenyhivatal – http://www.gvh.hu/**
Elkövetett-e a gazdasági szereplő **súlyos szakmai kötelességszegést**[29]? Ha igen, kérjük, részletezze:	[] Igen [] Nem, [……]	**Kötelezően kitöltendő! Jelen pontban a Kbt. 63. § (1) bekezdés b) pontjára vonatkozóan szükséges a gazdasági szereplőnek nyilatkoznia.**
	Ha igen, tett-e a gazdasági szereplő öntisztázó intézkedéseket? [] Igen [] Nem **Amennyiben igen**, kérjük, ismertesse ezeket az intézkedéseket: [……]	
Kötött-e a gazdasági szereplő a verseny torzítását célzó megállapodást más gazdasági szereplőkkel? **Ha igen**, kérjük, részletezze:	[] Igen [] Nem […]	**Kötelezően kitöltendő! Jelen pontban a Kbt. 62. § (1) bekezdés n) o) pontjára vonatkozóan szükséges a gazdasági szereplőnek nyilatkoznia.**
	Ha igen, tett-e a gazdasági szereplő öntisztázó intézkedéseket? [] Igen [] Nem **Amennyiben igen**, kérjük, ismertesse ezeket az intézkedéseket: [……]	**Adott esetben kitöltendő.**
Van-e tudomása a gazdasági szereplőnek bármilyen összeférhetetlenségről[30] a közbeszerzési eljárásban való részvételéből fakadóan? **Ha igen**, kérjük, részletezze:	[] Igen [] Nem […]	**Kötelezően kitöltendő! Jelen pontban a Kbt. 62. § (1) bekezdés m) pontjára vonatkozóan szükséges a gazdasági szereplőnek nyilatkoznia.**

[28] Ezt az információt **nem** kell megadni abban az esetben, ha az a)–f) pontokban fölsorolt esetek valamelyikében a gazdasági szereplők kizárását a nemzeti jog **kötelezővé** tette **az eltérés lehetősége nélkül** abban az esetben, ha a gazdasági szereplő mindazonáltal képes a szerződés teljesítésére.

[29] Adott esetben lásd a nemzeti jog, a vonatkozó hirdetmény vagy a közbeszerzési dokumentumok meghatározásait.

[30] A nemzeti jogban, a vonatkozó hirdetményben vagy a közbeszerzési dokumentumokban jelzettek szerint.

Nyújtott-e a gazdasági szereplő vagy valamely hozzá kapcsolódó vállalkozás **tanácsadást** az ajánlatkérő szervnek vagy a közszolgáltató ajánlatkérőnek, vagy **részt vett-e** más módon a közbeszerzési eljárás **előkészítésében**? **Ha igen**, kérjük, részletezze:	[] Igen [] Nem […]	**Kötelezően kitöltendő!**
Tapasztalta-e a gazdasági szereplő valamely korábbi közbeszerzési szerződés vagy egy ajánlatkérő szervvel kötött korábbi szerződés vagy korábbi koncessziós szerződés **lejárat előtti megszüntetését** vagy az említett korábbi szerződéshez kapcsolódó kártérítési követelést vagy egyéb hasonló szankciókat? **Ha igen**, kérjük, részletezze:	[] Igen [] Nem […]	**Kötelezően kitöltendő! Jelen pontban a Kbt. 63. § (1) bekezdés c) pontjára vonatkozóan szükséges a gazdasági szereplőnek nyilatkoznia.**
	Ha igen, tett-e a gazdasági szereplő öntisztázó intézkedéseket? [] Igen [] Nem **Amennyiben igen**, kérjük, ismertesse ezeket az intézkedéseket: […….]	
Megerősíti-e a gazdasági szereplő a következőket? a) **A kizárási okok fenn nem állásának,** illetve a kiválasztási kritériumok teljesülésének ellenőrzéséhez szükséges információk szolgáltatása során nem tett **hamis nyilatkozatot**, b) Nem **tartott vissza** ilyen információt, c) Késedelem nélkül be tudta nyújtani az ajánlatkérő szerv vagy a közszolgáltató ajánlatkérő által megkívánt kiegészítő iratokat, és d) Nem kísérelte meg jogtalanul befolyásolni az ajánlatkérő szerv vagy a közszolgáltató ajánlatkérő döntéshozatali folyamatát, vagy olyan bizalmas információkat megszerezni, amelyek jogtalan előnyöket biztosítanának számára a közbeszerzési eljárásban, vagy gondatlanságból olyan félrevezető információkat szolgáltatni, amelyek érdemben befolyásolhatják a kizárásra, a kiválasztásra vagy az odaítélésre vonatkozó döntéseket.	[] Igen [] Nem	**Kötelezően kitöltendő! Jelen pontban a Kbt. 62. § (1) bekezdés h), i), j), o) pontjára vonatkozóan szükséges a gazdasági szereplőnek nyilatkoznia.**

D: EGYÉB, ADOTT ESETBEN AZ AJÁNLATKÉRŐ SZERV VAGY A KÖZSZOLGÁLTATÓ AJÁNLATKÉRŐ TAGÁLLAMÁNAK NEMZETI JOGSZABÁLYAIBAN ELŐÍRT KIZÁRÁSI OKOK

Tisztán nemzeti kizárási okok	**Válasz:**	**KITÖLTÉSRE VONATKOZÓ INFORMÁCIÓK**
Vonatkoznak-e a gazdasági szereplőre azok a **tisztán nemzeti kizárási okok**, amelyeket a vonatkozó hirdetmény vagy a közbeszerzési dokumentumok meghatároznak? Ha a vonatkozó hirdetményben vagy a közbeszerzési dokumentumokban megkívánt dokumentáció elektronikus formában rendelkezésre áll, kérjük, adja meg a következő információkat:	[] Igen [] Nem (internetcím, a kibocsátó hatóság vagy testület, a dokumentáció pontos hivatkozási adatai): [……][……][……][31]	**Kötelezően kitöltendő!** **Jelen pontban a Kbt. 62. § (1) bekezdés a) pont ag) ah) alpontjára,62.§ (2) bek. az (1) bekezdés ag) és ah) pontjai kapcsán, e), f), g), k), l), p) és q) pontjára, illetve 63.§ (1) bek. d) pontjára vonatkozóan szükséges a gazdasági szereplőnek nyilatkoznia. (például: http://www.kozbeszerzes.hu/tevekenysegek/eltiltott-ajanlattevok/ és/vagy http://kozbeszerzes.hu/tevekenysegek/kbt-62--1-bekezdes-q-pont- és/vagy /http://nyilvantartas.ommf.gov.hu/ és/ vagy http://www.kozrend.hu/ év/vagy http://www.e-cegjegyzek.hu és/vagy egyéb más, az a tisztán nemzeti kizárási okokra vonatkozó adatot igazoló elektronikus elérhetőség), figyelemmel a 321/2015. (X. 30.) Korm. rendelet 4. § (1) bekezdés f) pontjában előírtakra.**
Amennyiben a tisztán nemzeti kizárási okok fennállnak, tett-e a gazdasági szereplő öntisztázási intézkedéseket? **Amennyiben igen**, kérjük, ismertesse ezeket az intézkedéseket:	[] Igen [] Nem [……]	**Adott esetben kitöltendő.**

IV. rész: Kiválasztási szempontok

A kiválasztási szempontokat illetően (α szakasz vagy e rész A–D szakaszai), a gazdasági szereplő kijelenti a következőket:

α: AZ ÖSSZES KIVÁLASZTÁSI SZEMPONT ÁLTALÁNOS JELZÉSE

A gazdasági szereplőnek csak ezt a mezőt kell kitöltenie abban az esetben, ha az ajánlatkérő szerv vagy a közszolgáltató ajánlatkérő a vonatkozó hirdetményben vagy a hirdetményben

[31] Kérjük, szükség szerint ismételje.

hivatkozott közbeszerzési dokumentumokban jelezte, hogy a gazdasági szereplő szorítkozhat a IV. rész α szakaszának kitöltésére anélkül, hogy a IV. rész bármely további szakaszát ki kellene töltenie:		
Minden előírt kiválasztási szempont teljesítése	**Válasz:**	**KITÖLTÉSRE VONATKOZÓ INFORMÁCIÓK**
Megfelel az előírt kiválasztási szempontoknak:	[] Igen [] Nem	**Kötelezően kitöltendő! Ajánlatkérő a felhívás III.1.2. és III.1.3) pontjában jelzettek alapján elfogadja gazdasági szereplő egyszerű nyilatkozatát az alkalmassági követelményeknek való megfelelésre vonatkozóan. A IV. rész további szakaszainak (A-D) kitöltése nem követelmény.**

A: ALKALMASSÁG SZAKMAI TEVÉKENYSÉG VÉGZÉSÉRE

A gazdasági szereplőnek kizárólag abban az esetben kell információt megadnia, amennyiben az érintett kiválasztási szempontot az ajánlatkérő szerv vagy a közszolgáltató ajánlatkérő előírta a vonatkozó hirdetményben vagy a hirdetményben hivatkozott közbeszerzési dokumentumokban.		
Alkalmasság szakmai tevékenység végzésére	**Válasz:**	**KITÖLTÉSRE VONATKOZÓ INFORMÁCIÓK**
1) Be van jegyezve a letelepedés helye szerinti tagállamának vonatkozó **szakmai vagy cégnyilvántartásába**[32]: Ha a vonatkozó információ elektronikusan elérhető, kérjük, adja meg a következő információkat:	[…] (internetcím, a kibocsátó hatóság vagy testület, a dokumentáció pontos hivatkozási adatai): [……][……][……]	**Ajánlattevőnek ezt a pontot nem kell kitöltenie.**
2) Szolgáltatásnyújtásra irányuló szerződéseknél: A gazdasági szereplőnek meghatározott **engedéllyel** kell-e rendelkeznie vagy meghatározott szervezet **tagjának** kell-e lennie ahhoz, hogy a gazdasági szereplő letelepedési helye szerinti országban az adott szolgáltatást nyújthassa? Ha a vonatkozó információ elektronikusan elérhető, kérjük, adja meg a következő információkat:	[] Igen [] Nem Ha igen, kérjük, adja meg, hogy ez miben áll, és jelezze, hogy a gazdasági szereplő rendelkezik-e ezzel: […] [] Igen [] Nem (internetcím, a kibocsátó hatóság vagy testület, a dokumentáció pontos hivatkozási adatai): [……][……][……]	**Ajánlattevőnek ezt a pontot nem kell kitöltenie.**

[32] A 2014/24/EU irányelv XI. mellékletében leírtak szerint egyes tagállamok gazdasági szereplőinek egyes esetekben az adott mellékletben meghatározott egyéb követelményeknek is meg kell felelniük.

B: GAZDASÁGI ÉS PÉNZÜGYI HELYZET

A gazdasági szereplőnek kizárólag abban az esetben kell információt megadnia, amennyiben az érintett kiválasztási szempontot az ajánlatkérő szerv vagy a közszolgáltató ajánlatkérő előírta a vonatkozó hirdetményben vagy a hirdetményben hivatkozott közbeszerzési dokumentumokban.		
Gazdasági és pénzügyi helyzet	**Válasz:**	**KITÖLTÉSRE VONATKOZÓ INFORMÁCIÓK**
1a) A gazdasági szereplő („általános”) **éves árbevétele** a vonatkozó hirdetményben vagy a közbeszerzési dokumentumokban előírt számú pénzügyi évben a következő: **És/vagy** 1b) A gazdasági szereplő **átlagos éves árbevétele a vonatkozó hirdetményben vagy a közbeszerzési dokumentumokban előírt számú évben a következő[33] ():** Ha a vonatkozó információ elektronikusan elérhető, kérjük, adja meg a következő információkat:	év: [……] árbevétel:[……][…]pénznem év: [……] árbevétel:[……][…]pénznem év: [……] árbevétel:[……][…]pénznem (évek száma, átlagos árbevétel)**:** [……],[……][…]pénznem (internetcím, a kibocsátó hatóság vagy testület, a dokumentáció pontos hivatkozási adatai): [……][……][……]	**Ajánlattevőnek ezt a pontot nem kell kitöltenie.**
2a) A gazdasági szereplő éves („specifikus”) **árbevétele a szerződés által érintett üzleti területre vonatkozóan**, a vonatkozó hirdetményben vagy a közbeszerzési dokumentumokban meghatározott módon az előírt pénzügyi évek tekintetében a következő: **És/vagy** 2b) A gazdasági szereplő **átlagos éves árbevétele a területen és a vonatkozó hirdetményben vagy a közbeszerzési dokumentumokban előírt számú évben a következő[34]:** Ha a vonatkozó információ elektronikusan elérhető, kérjük, adja meg a következő információkat:	év: [……] árbevétel:[……][…]pénznem év: [……] árbevétel:[……][…]pénznem év: [……] árbevétel:[……][…]pénznem (évek száma, átlagos árbevétel): [……],[……][…]pénznem (internetcím, a kibocsátó hatóság vagy testület, a dokumentáció pontos hivatkozási adatai): [……][……][……]	**Ajánlattevőnek ezt a pontot nem kell kitöltenie.**
3) Amennyiben az (általános vagy specifikus) árbevételre vonatkozó információ nem áll rendelkezésre a kért időszak egészére vonatkozóan, kérjük, adja meg a gazdasági szereplő létrejöttének dátumát vagy azt az időpontot, amikor megkezdte üzleti	[……]	**Ajánlattevőnek ezt a pontot nem kell kitöltenie.**

[33] Csak amennyiben a vonatkozó hirdetmény vagy a közbeszerzési dokumentumok lehetővé teszik.
[34] Csak amennyiben a vonatkozó hirdetmény vagy a közbeszerzési dokumentumok lehetővé teszik.

tevékenységét:		
4) A vonatkozó hirdetményben vagy a közbeszerzési dokumentumokban meghatározott **pénzügyi mutatók**[35] tekintetében a gazdasági szereplő kijelenti, hogy az előírt mutató(k) tényleges értéke(i) a következő(k): Ha a vonatkozó információ elektronikusan elérhető, kérjük, adja meg a következő információkat:	(az előírt mutató azonosítása – x és y[36] aránya - és az érték): [……], [……][37] (internetcím, a kibocsátó hatóság vagy testület, a dokumentáció pontos hivatkozási adatai): [……][……][……]	**Ajánlattevőnek ezt a pontot nem kell kitöltenie.**
5) **Szakmai felelősségbiztosításának** biztosítási összege a következő: Ha a vonatkozó információ elektronikusan elérhető, kérjük, adja meg a következő információkat:	[……],[……][…]pénznem (internetcím, a kibocsátó hatóság vagy testület, a dokumentáció pontos hivatkozási adatai): [……][……][……]	**Ajánlattevőnek ezt a pontot nem kell kitöltenie.**
6) Az **esetleges egyéb gazdasági vagy pénzügyi követelmények** tekintetében, amelyeket a vonatkozó hirdetményben vagy a közbeszerzési dokumentumokban meghatároztak, a gazdasági szereplő kijelenti a következőket: Ha a vonatkozó hirdetményben vagy a közbeszerzési dokumentumokban **esetlegesen** meghatározott vonatkozó dokumentáció elektronikus formában rendelkezésre áll, kérjük, adja meg a következő információkat:	[……] (internetcím, a kibocsátó hatóság vagy testület, a dokumentáció pontos hivatkozási adatai): [……][……][……]	**Ajánlattevőnek ezt a pontot nem kell kitöltenie.**

C: TECHNIKAI ÉS SZAKMAI ALKALMASSÁG

A gazdasági szereplőnek kizárólag abban az esetben kell információt megadnia, amennyiben az érintett kiválasztási szempontot az ajánlatkérő szerv vagy a közszolgáltató ajánlatkérő előírta a vonatkozó hirdetményben vagy a hirdetményben hivatkozott közbeszerzési dokumentumokban.		
Technikai és szakmai alkalmasság	**Válasz:**	**KITÖLTÉSRE VONATKOZÓ INFORMÁCIÓK**
1a) Csak ***építési beruházásra vonatkozó közbeszerzési szerződések*** **esetében**: A referencia-időszak folyamán[38] a gazdasági szereplő **a meghatározott típusú munkákból a következőket végezte**: Ha a legfontosabb munkák	Évek száma (ezt az időszakot a vonatkozó hirdetmény vagy a közbeszerzési dokumentumok határozzák meg): […] Munkák: [……] (internetcím, a kibocsátó hatóság vagy testület, a dokumentáció pontos hivatkozási adatai):	**Ajánlattevőnek ezt a pontot nem kell kitöltenie.**

[35] Pl. az eszközök és a források aránya.
[36] Pl. az eszközök és a források aránya.
[37] Kérjük, szükség szerint ismételje.
[38] Az ajánlatkérő szervek nem több, mint öt évet **írhatnak elő**, és **elfogadhatnak** öt évnél **régebbi** tapasztalatot.

megfelelő elvégzésére és eredményére vonatkozó dokumentáció elektronikus formában rendelkezésre áll, kérjük, adja meg a következő információkat:	[……][……][……]	
1b) Csak ***árubeszerzésre és szolgáltatásnyújtásra irányuló közbeszerzési szerződések*** esetében: A referencia-időszak folyamán[39] a gazdasági szereplő **a meghatározott típusokon belül a következő főbb szállításokat végezte, vagy a következő főbb szolgáltatásokat nyújtotta:** A lista elkészítésekor kérjük, tüntesse fel az összegeket, a dátumokat és a közületi vagy magánmegrendelőket[40]:	Évek száma (ezt az időszakot a vonatkozó hirdetmény vagy a közbeszerzési dokumentumok határozzák meg): […] Leírás: Összegek: Dátumok: Megrendelők	**Ajánlattevőnek ezt a pontot nem kell kitöltenie.**
2) A gazdasági szereplő a következő **szakembereket vagy műszaki szervezeteket[41]** veheti igénybe, különös tekintettel a minőség-ellenőrzésért felelős szakemberekre vagy szervezetekre: Építési beruházásra vonatkozó közbeszerzési szerződések esetében a gazdasági szereplő a következő szakembereket vagy műszaki szervezeteket veheti igénybe a munka elvégzéséhez:	[……] [……]	**Ajánlattevőnek ezt a pontot nem kell kitöltenie.**
3) A gazdasági szereplő **a minőség biztosítása érdekében** a következő **műszaki hátteret** veszi igénybe, valamint **tanulmányi és kutatási létesítményei** a következők:	[……]	**Ajánlattevőnek ezt a pontot nem kell kitöltenie.**
4) A gazdasági szereplő a következő **ellátásilánc-irányítási** és ellenőrzési rendszereket tudja alkalmazni a szerződés teljesítése során:	[……]	**Ajánlattevőnek ezt a pontot nem kell kitöltenie.**
5) Összetett leszállítandó termékek vagy teljesítendő		**Ajánlattevőnek ezt a pontot nem kell kitöltenie.**

[39] Az ajánlatkérő szervek nem több, mint három évet **írhatnak elő**, és **elfogadhatnak** három évnél **régebbi** tapasztalatot.

[40] Vagyis **minden** megrendelőt fel kell sorolni, és a listának tartalmaznia kell mind a közületi, mind pedig a magánmegrendelőket az érintett szállítások vagy szolgáltatások tekintetében.

[41] Azon szakemberekre és műszaki szervezetekre vonatkozóan, akiket/amelyeket nem közvetlenül a gazdasági szereplő vállalkozása alkalmaz, ám akik/amelyek kapacitását a gazdasági szereplő igénybe veszi, a II. rész C. szakaszában meghatározottak szerint, külön-külön egységes európai közbeszerzési dokumentumot kell kitölteni.

szolgáltatások, vagy – rendkívüli esetben – különleges célra szolgáló termékek vagy szolgáltatások esetében: A gazdasági szereplő lehetővé teszi **termelési vagy műszaki kapacitásaira**, és amennyiben szükséges, a rendelkezésére álló **tanulmányi és kutatási eszközökre** és **minőségellenőrzési intézkedéseire** vonatkozó **vizsgálatok**[42] elvégzését.	[] Igen [] Nem	
6) A következő **iskolai végzettséggel és szakképzettséggel** rendelkeznek: a) A szolgáltató vagy maga a vállalkozó, *és/vagy* (a vonatkozó hirdetményben vagy a közbeszerzési dokumentumokban foglalt követelményektől függően) b) Annak vezetői személyzete:	a) [……] b) [……]	**Ajánlattevőnek ezt a pontot nem kell kitöltenie.**
7) A gazdasági szereplő a következő **környezetvédelmi intézkedéseket** tudja alkalmazni a szerződés teljesítése során:	[……]	**Ajánlattevőnek ezt a pontot nem kell kitöltenie.**
8) A gazdasági szereplő **átlagos éves statisztikai állományi létszáma** és vezetői létszáma az utolsó három évre vonatkozóan a következő volt:	Év, átlagos statisztikai állományi létszám: [……],[……], [……],[……], [……],[……], Év, vezetői létszám: [……],[……], [……],[……], [……],[……]	**Ajánlattevőnek ezt a pontot nem kell kitöltenie.**
9) A következő **eszközök, berendezések vagy műszaki felszerelések** fognak a gazdasági szereplő rendelkezésére állni a szerződés teljesítéséhez:	[……]	**Ajánlattevőnek ezt a pontot nem kell kitöltenie.**
10) A gazdasági szereplő a szerződés következő **részére (azaz százalékára)** nézve [43]**kíván esetleg harmadik féllel szerződést kötni**:	[……]	**Ajánlattevőnek ezt a pontot nem kell kitöltenie.**

[42] A vizsgálatot az ajánlatkérő szerv vagy – amennyiben az utóbbi ezt jóváhagyja – nevében a szállító/szolgáltató székhelye szerinti ország egy erre illetékes hivatalos szerve végezheti el.

[43] Felhívjuk a figyelmet, hogy amennyiben a gazdasági szereplő úgy **határozott**, hogy a szerződés egy részére alvállalkozói szerződést köt, **és** az alvállalkozó kapacitásait igénybe veszi annak a résznek a teljesítéséhez, akkor

11) ***Árubeszerzésre irányuló közbeszerzési szerződés*** esetében: A gazdasági szereplő szállítani fogja a leszállítandó termékekre vonatkozó mintákat, leírásokat vagy fényképeket, amelyeket nem kell hitelességi tanúsítványnak kísérnie; Adott esetben a gazdasági szereplő továbbá kijelenti, hogy rendelkezésre fogja bocsátani az előírt hitelességi igazolásokat. Ha a vonatkozó információ elektronikusan elérhető, kérjük, adja meg a következő információkat:	[] Igen [] Nem [] Igen [] Nem (internetcím, a kibocsátó hatóság vagy testület, a dokumentáció pontos hivatkozási adatai): [……][……][……]	**Ajánlattevőnek ezt a pontot nem kell kitöltenie.**
12) ***Árubeszerzésre irányuló közbeszerzési szerződés*** esetében: Rendelkezésre tudja-e bocsátani a gazdasági szereplő a vonatkozó hirdetményben vagy a közbeszerzési dokumentumokban foglalt, a hatáskörrel rendelkezőként elismert hivatalos minőségellenőrző intézetek vagy hivatalok által kiállított bizonyítványokat, amelyek műszaki leírásokra vagy szabványokra való egyértelmű hivatkozással igazolják a termékek megfelelőségét? **Amennyiben nem**, úgy kérjük, adja meg ennek okát, és azt, hogy milyen egyéb bizonyítási eszközök bocsáthatók rendelkezésre: Ha a vonatkozó információ elektronikusan elérhető, kérjük, adja meg a következő információkat:	[] Igen [] Nem […] (internetcím, a kibocsátó hatóság vagy testület, a dokumentáció pontos hivatkozási adatai): [……][……][……]	**Ajánlattevőnek ezt a pontot nem kell kitöltenie.**

D: MINŐSÉGBIZTOSÍTÁSI RENDSZEREK ÉS KÖRNYEZETVÉDELMI VEZETÉSI SZABVÁNYOK

A gazdasági szereplőnek <u>kizárólag</u> abban az esetben kell információt megadnia, amennyiben a minőségbiztosítási rendszereket és/vagy környezetvédelmi vezetési szabványokat az ajánlatkérő szerv vagy a közszolgáltató ajánlatkérő előírta a vonatkozó hirdetményben vagy a hirdetményben hivatkozott közbeszerzési dokumentumokban.

kérjük, hogy mindegyik ilyen alvállalkozóra nézve külön egységes európai közbeszerzési dokumentumot töltsön ki, lásd a fenti II. rész C. szakaszát.

Minőségbiztosítási rendszerek és környezetvédelmi vezetési szabványok	**Válasz:**	**KITÖLTÉSRE VONATKOZÓ INFORMÁCIÓK**
Be tud-e nyújtani a gazdasági szereplő olyan, független testület által kiállított **igazolást,** amely tanúsítja, hogy a gazdasági szereplő egyes meghatározott **minőségbiztosítási szabványoknak** megfelel, ideértve a fogyatékossággal élők számára biztosított hozzáférésére vonatkozó szabványokat is? **Amennyiben nem**, úgy kérjük, adja meg ennek okát, valamint azt, hogy milyen egyéb bizonyítási eszközök bocsáthatók rendelkezésre a minőségbiztosítási rendszert illetően: Ha a vonatkozó információ elektronikusan elérhető, kérjük, adja meg a következő információkat:	[] Igen [] Nem [……] [……] (internetcím, a kibocsátó hatóság vagy testület, a dokumentáció pontos hivatkozási adatai): [……][……][……]	**Ajánlattevőnek ezt a pontot nem kell kitöltenie.**
Be tud-e nyújtani a gazdasági szereplő olyan, független testület által kiállított **igazolást,** amely tanúsítja, hogy a gazdasági szereplő az előírt **környezetvédelmi vezetési rendszereknek vagy szabványoknak** megfelel? **Amennyiben nem**, úgy kérjük, adja meg ennek okát, valamint azt, hogy milyen egyéb bizonyítási eszközök bocsáthatók rendelkezésre a **környezetvédelmi vezetési rendszereket vagy szabványokat** illetően: Ha a vonatkozó információ elektronikusan elérhető, kérjük, adja meg a következő információkat:	[] Igen [] Nem [……] [……] (internetcím, a kibocsátó hatóság vagy testület, a dokumentáció pontos hivatkozási adatai): [……][……][……]	**Ajánlattevőnek ezt a pontot nem kell kitöltenie.**

V. rész: Az alkalmasnak minősített részvételre jelentkezők számának csökkentése

A gazdasági szereplőnek kizárólag abban az esetben kell információt megadnia, ha az ajánlatkérő szerv vagy a közszolgáltató ajánlatkérő meghatározta az ajánlattételre vagy a párbeszédben való részvételre felhívandó részvételre jelentkezők számának csökkentésére alkalmazandó objektív és megkülönböztetésmentes szempontokat vagy szabályokat. Ez az információ, amelyhez kapcsolódhatnak a tanúsítványokra és egyéb igazolásokra (és azok típusára) vonatkozó követelmények, ha vannak ilyenek, a vonatkozó hirdetményben vagy a hirdetményben hivatkozott közbeszerzési dokumentumokban található.
Csak meghívásos eljárás, tárgyalásos eljárás, versenypárbeszéd és innovációs partnerség esetében:

A gazdasági szereplő kijelenti a következőket:

A számok csökkentése	**Válasz:**	**KITÖLTÉSRE VONATKOZÓ INFORMÁCIÓK**

A gazdasági szereplő a következő módon **felel meg** a részvételre jelentkezők számának csökkentésére alkalmazandó objektív és megkülönböztetésmentes szempontoknak vagy szabályoknak: Amennyiben bizonyos tanúsítványok vagy egyéb igazolások szükségesek, kérjük, tüntesse fel **mindegyikre** nézve, hogy a gazdasági szereplő rendelkezik-e a megkívánt dokumentumokkal: Ha e tanúsítványok vagy egyéb igazolások valamelyike elektronikus formában rendelkezésre áll[44], kérjük, hogy **mindegyikre** nézve adja meg a következő információkat:	[….] [] Igen [] Nem[45] (internetcím, a kibocsátó hatóság vagy testület, a dokumentáció pontos hivatkozási adatai): [……][……][……][46]	**Ajánlattevőnek ezt a pontot nem kell kitöltenie.**

VI. rész: Záró nyilatkozat

Az Ajánlatkérőnek a záró nyilatkozat b) pontjában fel kell tüntetnie a közbeszerzési eljárás azonosítására szükséges információkat: a közbeszerzési eljárás azonosítása: (rövid ismertetés, hivatkozás az *Európai Unió Hivatalos Lapjában* közzétett hirdetményre, hivatkozási szám)].

10. AJÁNLATOK BEÉRKEZÉSE, BONTÁSA

Ahol a Kbt. a felhívás kötelező tartalmi elemeként az ajánlat benyújtásának címére utal, ez alatt az EKR-ben folytatott eljárások tekintetében az EKR internetcímét kell érteni.

Az Ajánlatot az EKR rendszeren keresztül, elektronikus úton szükséges becsatolni a www.ekr.gov.hu oldalon.

Az ajánlatnak az ajánlati felhívás IV.2.2) pontjában megjelölt határidőig kell elektronikusan beérkeznie. A beérkezés időpontjáról az EKR visszaigazolást küld.

Az ajánlatnak Acrobat Reader programmal olvasható pdf kiterjesztésűnek kell lennie. Az elektronikus formában benyújtott ajánlatnak jelszó nélkül olvashatónak, de nem módosíthatónak kell lennie.

Amennyiben az EKR-ben az ajánlat részeként csatolt dokumentum nem tesz eleget a közbeszerzési dokumentumokban meghatározott, az ajánlat részét képező dokumentumok informatikai jellemzőire vonatkozó követelményeknek, de az ajánlatkérő számára olvasható, illetve megjeleníthető, az ajánlatkérő - ha azt nem tartja szükségesnek - nem köteles hiánypótlásra felhívni az ajánlattevőt, és úgy kell tekinteni, hogy az ajánlat megfelelt az előírt követelményeknek. Amennyiben az ajánlat részeként csatolt dokumentum nem tesz eleget az előírt informatikai követelményeknek és az ajánlatkérő számára nem olvasható, illetve jeleníthető meg, ez nem tekinthető formai hiányosságnak, azt úgy kell kezelni, mintha az ajánlattevő az érintett dokumentumot nem nyújtotta volna be és a Kbt. hiánypótlásra vonatkozó szabályaira figyelemmel kell eljárni.

Amennyiben az EKR-ben az ajánlat részeként csatolt dokumentum eleget tesz a közbeszerzési dokumentumokban meghatározott, az ajánlat részét képező dokumentumok informatikai jellemzőire vonatkozó követelményeknek, de az egyéb okból nem olvasható, illetve nem jeleníthető meg, az

[44] Kérjük, egyértelműen adja meg, melyik elemre vonatkozik a válasz.
[45] Kérjük, szükség szerint ismételje.
[46] Kérjük, szükség szerint ismételje.

ajánlattevőt fel kell hívni az ajánlat olvashatóságához és megjeleníthetőségéhez szükséges szoftver megnevezésére. Az ajánlatkérő - ha a közbeszerzési dokumentumokban eltérően nem rendelkezik - csupán általánosan hozzáférhető, ingyenes vagy szabad szoftvert köteles igénybe venni az ajánlatok olvasásához és megjeleníthetőségéhez az ajánlattevő előbbi nyilatkozata alapján. Amennyiben a dokumentum tartalma ezt követően sem határozható meg, azt úgy kell kezelni, mintha az ajánlattevő az érintett dokumentumot nem nyújtotta volna be és a Kbt. hiánypótlásra vonatkozó szabályaira figyelemmel kell eljárni.

A gazdasági szereplő a Kbt. 44. §-ának alkalmazása során az üzleti titkot tartalmazó dokumentum elkülönített elhelyezésére az EKR-ben erre szolgáló funkciót alkalmazza.

A gazdasági szereplő a benyújtás után ajánlatát módosíthatja, visszavonhatja, mely az EKR-ben lefolytatott eljárások tekintetében azzal az eltéréssel alkalmazható, hogy az ajánlattevőnek a korábban benyújtott ajánlatot az új ajánlat megtétele előtt vissza kell vonnia.

Az ajánlatokat tartalmazó iratok felbontását az EKR az ajánlattételi határidő lejártát követően, kettő órával később kezdi meg.

Az ajánlatnak az ajánlattételi határidő lejártának időpontjáig kell elektronikusan beérkeznie. A beérkezés időpontjáról az EKR visszaigazolást küld.

Az elektronikusan benyújtott ajánlatok felbontását az EKR végzi úgy, hogy a bontás időpontjában az ajánlatok az ajánlatkérő számára hozzáférhetővé válnak.

Az elektronikusan benyújtott ajánlat esetében a Kbt. 68. § (4)-(5) bekezdése szerinti adatokat az EKR a bontás időpontjától kezdve azonnal elektronikusan - azzal a tartalommal, ahogyan azok az ajánlatban szerepelnek - az ajánlattevők részére elérhetővé teszi.

Az elektronikusan benyújtott ajánlat esetében az ajánlatkérő feltüntetheti az EKR által generált jegyzőkönyvben a fedezet összegét, amennyiben azt a bontást megelőzően az EKR-ben rögzítette.

Az ajánlatok bontásáról az Ajánlatkérő írásbeli jegyzőkönyvet készít, melyet öt naptári napon belül az összes ajánlattevő részére elektronikus úton az EKR-ben megküld.

Az ajánlattételi határidő és egyéb eljárási cselekmények időpontjának üzemzavar esetén szükséges meghosszabbítása:

EKR rendelet 16. § (1) bekezdés: az ajánlattételi határidő nem jár le, ha az EKR vagy annak az ajánlat elkészítését támogató része az EKR üzemeltetője által közzétett tájékoztatás alapján igazoltan

a) folyamatosan legalább öt percig fennálló üzemzavar(ok) folytán [EKR rendelet 22. § (2) bekezdés] az ajánlatkérő által meghatározott ajánlattételi határidőt megelőző huszonnégy órában összesen legalább százhúsz percig, vagy

b) -anélkül, hogy a határidő meghosszabbítására ezt követően már sor került volna - üzemzavar folytán [EKR rendelet 22. § (2) bekezdés] az ajánlattételi határidő alatt folyamatosan legalább huszonnégy óráig

nem elérhető.

A Kbt. 52. § (4) bekezdésében foglaltakon túl az ajánlatkérő az (1) bekezdés szerinti esetben is köteles az ajánlattételi határidőt meghosszabbítani az EKR működésének helyreállítását követően, amelyről az EKR üzemeltetője tájékoztatást tesz közzé. Az (1) bekezdés a) pontja szerinti esetben a határidőt úgy kell meghosszabbítani, hogy megfelelő idő, de - a hirdetmény nélküli tárgyalásos eljárás kivételével - legalább a hosszabbításról szóló értesítés megküldésétől számított két nap, ha a módosításról hirdetményt kell feladni, annak feladásától számított négy nap álljon rendelkezésre az ajánlat vagy részvételi jelentkezés benyújtására.

Amennyiben az ajánlattételi határidő módosítása szükséges, de az EKR üzemzavara [22. § (2) bekezdés] miatt módosító hirdetmény feladása vagy értesítés megküldése nem lehetséges a Kbt. 55. § (2)-(3) bekezdésében foglalt határidőknek megfelelően, az ajánlatkérő az ajánlattételi határidő módosításáról szóló hirdetményt az ajánlattételi határidő lejárta után is feladhatja, illetve a hirdetménnyel közzé nem tett felhívás esetén a módosításról szóló értesítést a Kbt. szerinti határidőn túl is kiküldheti, az üzemzavar

elhárulását követően haladéktalanul, de legkésőbb a következő munkanapon, erre a körülményre azonban a módosító hirdetményben utalni kell.

Ha az ajánlattevő által, vagy más érdekelt gazdasági szereplő vagy szervezet által elvégezhető eljárási cselekmények, így különösen hiánypótlás, felvilágosítás vagy árindokolás megadására, vagy az előzetes vitarendezés kezdeményezésére rendelkezésre álló határidő alatt üzemzavar [22. § (2) bekezdés] következik be, és a vonatkozó határidő az üzemzavar során eltelt, vagy abból az EKR helyreállítását követően kevesebb, mint kettő óra maradt, ajánlatkérő köteles az EKR működésének helyreállítását követően tizenkét órán belül megtett eljárási cselekményeket határidőben teljesítettnek elfogadni.

Nem követ el jogsértést az ajánlatkérő akkor, ha a Kbt.-ben vagy végrehajtási rendeletében valamely eljárási cselekményre meghatározott határidőt azért mulaszt el, mert az EKR üzemzavara [22. § (2) bekezdés] nem teszi lehetővé az adott cselekmény határidőben történő teljesítését. Ebben az esetben az ajánlatkérő az EKR működésének helyreállítását követően haladéktalanul köteles az elmulasztott cselekmény teljesítésére.

Üzemzavar, üzemszünet fogalma:

EKR rendelet 22. § (1):

Üzemszünet minden olyan tervezhető technikai tevékenység, amely az EKR szolgáltatásainak szüneteltetését eredményezi.

EKR rendelet 22. § (2):
Üzemzavar az EKR üzemeltetője által megállapított és külön jogszabályban foglaltak szerint dokumentált, előre nem tervezett üzemszünet vagy előre nem tervezett, az EKR korlátozott működőképességét jelentő helyzet.

Az EKR üzemeltetésével összefüggő szabályokról, az üzemszünet és az üzemzavar kezelésének részletes szabályairól az elektronikus közbeszerzési rendszer működtetésével kapcsolatos szabályokról szóló külön jogszabály rendelkezik.

11. AJÁNLATI KÖTÖTTSÉG

Az ajánlati kötöttség időtartama: az ajánlati felhívás IV.2.6. pontja szerinti időpont.

Az Ajánlatkérő indokolt esetben az ajánlati kötöttség lejártának időpontját megelőzően írásban felkéri az ajánlattevőket ajánlataiknak meghatározott időpontig történő további fenntartására azzal, hogy az ajánlati kötöttség kiterjesztése nem haladhatja meg az ajánlati kötöttség lejártának eredeti időpontjától számított hatvan napot. Ha bármely ajánlattevő az Ajánlatkérő által megadott határidőben nem nyilatkozik, úgy kell tekinteni, hogy ajánlatát az Ajánlatkérő által megjelölt időpontig fenntartja. Ha valamelyik ajánlattevő az ajánlatát nem tartja fenn, az ajánlati kötöttség lejártának eredeti időpontját követően az Ajánlatkérő eljárás további részében, az értékelés során ajánlatát figyelmen kívül hagyja.

Az ajánlatok elbírálásáról szóló írásbeli összegezésnek az ajánlattevők részére történt megküldése napjától a nyertes ajánlattevő és – a Kbt. 131 § (4) bekezdése szerinti esetben – a második legkedvezőbb ajánlatot tett ajánlattevő ajánlati kötöttsége további hatvan nappal meghosszabbodik.

12. AJÁNLATOK BÍRÁLATA

Az Ajánlatkérő a beérkező ajánlatok elbírálására, illetőleg értékelésére Bíráló Bizottságot hozott létre. Az alkalmassági követelményeknek megfelelés és a kizáró okok fenn nem állása igazolásának körében nem kérhető a gazdasági szereplőtől olyan igazolás benyújtása, amelyet ugyanazon ajánlatkérő részére a gazdasági szereplő korábbi közbeszerzési eljárásban az EKR-ben elektronikus úton már benyújtott. Ebben az esetben a gazdasági szereplő nyilatkozik arról, hogy mely korábbi eljárásban benyújtott igazolást kéri figyelembe venni a bírálat során. Az ajánlatkérő attól függetlenül vizsgálja meg, hogy a korábban benyújtott igazolás megfelel-e az adott közbeszerzési eljárásban benyújtandó igazolásra irányadó tartalmi követelményeknek, hogy a korábbi igazolás adott esetben megjelöli, hogy azt mely közbeszerzési eljárásban való felhasználás céljára állították ki.[EKR 12. § (2) bekezdés]

Az Ajánlatkérő tárgyi eljárásban a Kbt. 81. § (4) és (5) bekezdést alkalmazza.

A Kbt. 81. § (4) és (5) bekezdés rendelkezései alapján:

(4) Nyílt eljárásban az ajánlatkérő az eljárást megindító felhívásban rendelkezhet úgy, hogy a bírálatnak az aránytalanul alacsony ár vagy költség vizsgálatára vonatkozó részét az ajánlatok értékelését követően végzi el. Ebben az esetben csak a legkedvezőbb ajánlatot tett ajánlattevő – és ha az összegezésben meg kívánja nevezni, a második legkedvezőbb ajánlatot tett ajánlattevő - tekintetében vizsgálja az ár vagy költség aránytalanul alacsony voltát, és alkalmazza szükség esetén a 72. § szerinti eljárást. Ha az ajánlattevő ajánlata aránytalanul alacsony ár vagy költség miatt érvénytelennek bizonyul, az értékelési sorrendben a következő ajánlattevő a helyébe lép és a szükséges bírálati cselekményeket ennek megfelelően kell elvégezni.

(5) Az ajánlatkérő nyílt eljárásban az eljárást megindító felhívásban rendelkezhet úgy is, hogy az ajánlatok bírálatát - az egységes európai közbeszerzési dokumentumban foglalt nyilatkozat alapján - az ajánlatok értékelését követően végzi el. Ebben az esetben csak az értékelési sorrendben legkedvezőbb vagy a legkedvezőbb és az azt követő egy vagy több legkedvezőbb ajánlattevő tekintetében végzi el a bírálatot. A 69. § rendelkezéseit megfelelően alkalmazni kell azzal, hogy a bírálat során ilyenkor is biztosítani kell, hogy az összegezésben megnevezett nyertes - és ha az összegezésben meg kívánja nevezni, a második legkedvezőbb ajánlatot tett – ajánlattevő ajánlatának érvényességét az eljárást lezáró döntést megelőzően az ajánlatkérő az ajánlattevő nyilatkozatát alátámasztó igazolások vizsgálatára is kiterjedően teljeskörűen elbírálja.

A fentieket követően Bíráló Bizottság az ellenőrzést a Kbt. 69. § és a Kbt. 71. § rendelkezéseivel összhangban végzi. Ha a Bíráló Bizottság az Ajánlatban – a Kbt. 71. § (3) és (7)-(8) bekezdése körébe nem tartozó – hiányosságot állapít meg, hiánypótlást rendel el, továbbá az ajánlatban található nem egyértelmű kijelentések, nyilatkozatok, igazolások tartalmának tisztázása érdekében felvilágosítás kér.

A Kbt. 71. § (11) bekezdését azzal az eltéréssel kell alkalmazni, hogy ha az ajánlatkérő az ajánlatban az értékelésre kiható számítási hibát észlel - a hiba és a javítandó érték, valamint a javítás eredményeként meghatározott érték megjelölésével -, felhívja az ajánlattevőt annak javítására. A számítási hiba javításának az eredményét az ajánlatkérő akként állapítja meg, hogy a közbeszerzés tárgya elemeinek tételesen meghatározott értékeit (az alapadatokat) alapul véve kiszámítja az összesített ellenértéket vagy más - az ajánlatban megtalálható számításon alapuló - adatot. Ha a számítási hiba javítását nem, vagy nem az előírt határidőben, vagy továbbra is hibásan teljesítették, az ajánlat érvénytelen.

A hiánypótlás és a felvilágosítás tartalmáról az Ajánlatkérő egyidejűleg, közvetlenül, írásban elektronikus úton az EKR-ben tájékoztatja az összes ajánlattevőt, megjelölve a hiánypótlás és/vagy válaszadás határidejét, formai feltételeit, valamint a hiánypótlási dokumentáció benyújtásának módját.

A Bíráló Bizottság a hiánypótlást, illetve a felvilágosítást követően ellenőrzi, hogy az Ajánlatok megfelelnek-e az ajánlati felhívás, a jelen dokumentáció tartalmának, valamint a jogszabályokban meghatározott feltételeknek. Amennyiben bármely ajánlattevő a Kbt. 71. § (7) bekezdés rendelkezéseit megsérti, vagy ha a hiánypótlást, felvilágosítás megadását nem, vagy nem az előírt határidőben teljesíti, a Bíráló Bizottság kizárólag az eredeti ajánlati példányt veszi figyelembe az elbírálás során. Ajánlatkérő a Kbt. 71. § (6) bekezdése alapján ajánlatkérő újabb hiánypótlást rendel el, ha a hiánypótlással az ajánlattevő az ajánlatban korábban nem szereplő gazdasági szereplőt von be az eljárásba, és e gazdasági szereplőre tekintettel lenne szükséges az újabb hiánypótlás.

Az ajánlati felhívásban és/vagy a közbeszerzési dokumentumban és/vagy a jogszabályokban meghatározott feltételeknek meg nem felelő ajánlatot az Ajánlatkérő – amennyiben az előírt követelményeknek a hiánypótlást és felvilágosítást követően sem felel meg – a Kbt. 73. § irányadó bekezdése(i) alapján érvénytelenné nyilvánítja.

13. AJÁNLATOK ÉRTÉKELÉSE

Az ajánlatok értékelési szempontjai a legjobb ár-érték arányt megjelenítő szempontrendszer [Kbt. 76.§ (2) bekezdés c) pont] az alábbiak szerint:

Minden rész esetében:

	Részszempont	Súlyszám
	Ár részszempont	
1.	**Egyösszegű Nettó Ajánlati Ár** (HUF)	**90**
	Minőségi kritériumok	
2.	**A kötelező jótálláson felül vállalt jótállási időtartam (0-24hó)**	**10**

I. Az ár értékelési részszempont

Egyösszegű Nettó Ajánlati Ár:
Az ajánlattevőnek a Felolvasólapon a nettó – ÁFA nélkül számított – teljes összegű ajánlati árat kell megajánlania, ezen árnak tartalmaznia kell szerződés teljesítése során felmerülő összes költséget. Az Ajánlattevőnek be kell építenie az ajánlati árába a szerződés teljesítésével kapcsolatos valamennyi költségét, így különösen az áruszállításhoz kapcsolódó közvetlen (munkabérek, alvállalkozói díjak, stb.) és közvetett (adminisztrációs költségek, stb.) költségeket, valamint minden olyan költséget, mely a szerződés tárgyát képező áruszállítás hiánytalan ellátásához elengedhetetlenül szükséges. Az Ajánlattevőnek ajánlati árat forintban (HUF) kell megadnia, továbbá csatolnia kell ajánlatához az egyösszegű nettó ajánlati ár bontása dokumentumot, melyet a nyilatkozatminták körében Ajánlatkérő rendelkezésre bocsájt.

II. A minőségi kritérium

Az 2. értékelési részszempont A kötelező jótálláson felül vállalt jótállási időtartam (0-24hó)
Ajánlatkérő valamennyi rész esetében beszerzendő valamennyi termék vonatkozásában 12 hónap kötelező jótállást ír elő. A jelen értékelési résszempont keretében Ajánlatkérő a kötelező jótálláson felül vállalt jótállás időtartamát kívánja értékelni valamennyi adott részhez tartozó eszköz vonatkozásában. Ajánlattevőnek megajánlását a kötelező 12 hónapon felül vállalt többletjótállás vonatkozásában egész hónapban szükséges meghatároznia, mely a szerződéskötés esetén szerződéses kötelezettséggé válik. (*Példa: Amennyiben Ajánlattevő a kötelező 12 hónap jótálláson felül további 6 hónapot, azaz összesen 18 hónap jótállást vállal, abban az esetben a felolvasólapon nem a 18 hónapot, hanem a 6 hónap megajánlást szükséges feltüntetnie, azonban szerződéses kötelezettséggé a 18 hónap jótállás válik.*) A tört hónapokat tartalmazó megajánlást Ajánlatkérő egész számra történő lefele kerekítéssel veszi figyelembe a bírálat során. A jótállási időszak (eladó vállalásának megfelelően) az átadás-átvételi eljárás lezárását követő naptól kezdődik. Az Ajánlatkérő a vállalt többlet jótállási időszak értékelésének felső határaként 24 hónapot határozta meg, melynek alapján a 24 hónapot, vagy azt meghaladó jótállási időszakra irányuló vállalás – amennyiben a Kbt. 72. § (7) bekezdése nem áll fenn – 10 pontot kap függetlenül a beérkezett más ajánlatoktól. A jótállás időtartamára tett vállalást egész hónapban kell megadni. Ajánlatkérő a bírálat során akkor is 24 hónapot helyettesít be az alább megadott számítási képletben amennyiben ajánlattevő ennél hosszabb időtartamú vállalást tett.

Az ajánlatok részszempontok szerinti tartalmi elemeinek értékelése során adható pontszám alsó és felső határa részszempontonként: 0-10 pont.

I. Az ár értékelési részszempont

Az értékelés módszere ezen értékelési részszempont esetében a fordított arányosítás: a részszempont értékelése során a legjobb (legalacsonyabb) ajánlati tartalmi elem maximális pontot kap, a többi pedig, a legjobbhoz viszonyítva arányosítással kerül kiszámításra 3 (három) tizedesjegy pontossággal, a kerekítés

általános szabályai szerint. (Közbeszerzési hatóság 2016. 147. számú útmutatója 2016. december 21. 1. sz. melléklete 1.) b.) ba.) pontja alapján)

A pontszámítás képlete:

$$\frac{P - P_{min}}{P_{max} - P_{min}} = \frac{A_{legjobb}}{A_{vizsgált}}$$

azaz

$$P = \frac{A_{legjobb}}{A_{vizsgált}} \times (P_{max} - P_{min}) + P_{min}$$

ahol:
P: a vizsgált ajánlati elem adott szempontra vonatkozó pontszáma
P_{max}: a pontskála felső határa
P_{min}: a pontskála alsó határa
$A_{legjobb}$: a legelőnyösebb ajánlat tartalmi eleme
$A_{vizsgált}$: a vizsgált ajánlat tartalmi eleme.

II. A minőségi kritérium

Az értékelés módszere az **1. értékelési részszempont** esetében: az értékelés során a legjobb ajánlati tartalmi elem maximális pontot kap, a többi pedig, a legjobbhoz viszonyítva **egyenes arányosítással** kerül kiszámításra három tizedesjegy pontossággal, a kerekítés általános szabályai szerint.

Az 2.-4. értékelési részszempont bírálatának módszere: egyenes arányosítás.

A pontszámítás képlete:

Az értékelés során adható pontszám részszempontonként: 0-10 pont.

$$\frac{P - P_{min}}{P_{max} - P_{min}} = \frac{A_{vizsgált}}{A_{legjobb}}$$

azaz

$$P = \frac{A_{vizsgált}}{A_{legjobb}}(P_{max} - P_{min}) + P_{min}$$

ahol:

P: a vizsgált ajánlati elem adott szempontra vonatkozó pontszáma

Pmax: a pontskála felső határa

Pmin: a pontskála alsó határa

Alegjobb: a legelőnyösebb ajánlat tartalmi eleme

Alegrosszabb: a legelőnytelenebb ajánlat tartalmi eleme

Avizsgált: a vizsgált ajánlat tartalmi eleme;

Az ár értékelési szempontjának, illetőleg a minőségi kritériumok 1. értékelési részszempontjainál megszerzett pontszámok a szemponthoz tartozó súlyszámmal beszorzásra, majd a szorzás alapján az értékelési részszempontokhoz tartozó kapott értékek összeadásra kerülnek. Az Ajánlatkérő az értékelési szempontokra figyelemmel legkedvezőbbnek tekinthető, illetőleg – ha a Kbt. 69. § (6) bekezdése szerinti körülmény nem áll fenn – az értékelési sorrendben második helyezett ajánlattevőt hívja fel a kizáró okok, illetőleg az alkalmassági feltételek utólagos igazolására.

14. UTÓLAGOS IGAZOLÁSI KÖTELEZETTSÉG

Az Ajánlatkérő képviselője az eljárás eredményéről szóló döntés meghozatalát megelőzően az értékelési szempontokra figyelemmel legkedvezőbbnek tekinthető, illetőleg – ha a Kbt. 69. § (6) bekezdése szerinti körülmény áll fenn – az értékelési sorrendben második helyezett ajánlattevőt hívja fel a kizáró okok, az alkalmassági követelmények tekintetében az ajánlati felhívásban előírt igazolások benyújtására. A kapacitásait rendelkezésre bocsátó szervezetek kizárólag az alkalmassági követelmények tekintetében, - az előírt igazolási módokkal azonos módon kötelesek az igazolásokat benyújtani.

Az alkalmassági követelményeknek megfelelés és a kizáró okok fenn nem állása igazolásának körében nem kérhető a gazdasági szereplőtől olyan igazolás benyújtása, amelyet ugyanazon ajánlatkérő részére a gazdasági szereplő korábbi közbeszerzési eljárásban az EKR-ben elektronikus úton már benyújtott. Ebben az esetben a gazdasági szereplő nyilatkozik arról, hogy mely korábbi eljárásban benyújtott igazolást kéri figyelembe venni a bírálat során. Az ajánlatkérő attól függetlenül vizsgálja meg, hogy a korábban benyújtott igazolás megfelel-e az adott közbeszerzési eljárásban benyújtandó igazolásra irányadó tartalmi követelményeknek, hogy a korábbi igazolás adott esetben megjelöli, hogy azt mely közbeszerzési eljárásban való felhasználás céljára állították ki.

Amennyiben az ajánlattevő az igazolásokat korábban benyújtotta, az Ajánlatkérő nem hívja fel az ajánlattevőt az igazolások ismételt benyújtására, hanem úgy tekinti, mintha a korábban benyújtott igazolásokat az Ajánlatkérő felhívására nyújtották volna be - és szükség szerint hiánypótlást rendel el vagy felvilágosítást kér.

Az utólagos igazolási kötelezettség körében a felkért gazdasági szereplő részéről benyújtandó igazolások és nyilatkozatok az alábbi iratjegyzék szerint a következők.

	Igazolás/nyilatkozat megnevezése	**Dokumentum benyújtható az alábbi szereplő részéről**	**Melléklet száma a Dokumentáció IV. Fejezetében**
1.	**Nyilatkozat a 424/2017. (XII. 19.) Korm. rendelet 12. § (2) bekezdése tekintetében**	– Ajánlattevő (közös ajánlattevők mindegyike)	**4. számú melléklet**
Kizáró okok hiányának igazolásai (Magyarországon letelepedett ajánlattevő esetében)			
1.	**Közjegyző vagy gazdasági, illetve szakmai kamara által hitelesített nyilatkozat a Kbt. 62. § (1) bekezdés a) és e) pontja és a Kbt. 62. § (2) bekezdése tekintetében**	– Ajánlattevő (közös ajánlattevő)	**5. számú melléklet**
2.	**Illetékes adó- és vámhivatal igazolása vagy az Art. szerinti**	– Ajánlattevő (közös ajánlattevő)	**-**

	Igazolás/nyilatkozat megnevezése	Dokumentum benyújtható az alábbi szereplő részéről	Melléklet száma a Dokumentáció IV. Fejezetében
	együttes nemleges adóigazolás *(ha a gazdasági szereplő a köztartozásmentes adózói adatbázisban nem szerepel)*		
3.	**Közjegyző vagy gazdasági, illetve szakmai kamara által hitelesített nyilatkozat a Kbt. 62. § (1) bekezdés d) pontja tekintetében** *(ha a nem természetes személy gazdasági szereplő nem minősül cégnek vagy ha az adott szervezet tevékenységének felfüggesztésére a cégbíróságon kívül más hatóság is jogosult)*	– Ajánlattevő (közös ajánlattevő)	**5. számú melléklet**
4.	**Közjegyző vagy gazdasági, illetve szakmai kamara által hitelesített nyilatkozat a Kbt. 62. § (1) bekezdés f) pontja tekintetében** *(ha a nem természetes személy gazdasági szereplő nem minősül cégnek)*	– Ajánlattevő (közös ajánlattevő)	**5. számú melléklet**
5.	**Nyilatkozat a Kbt. 62. § (1) bekezdés b) alpontja tekintetében**	– Ajánlattevő (közös ajánlattevő)	**elektronikus űrlap**
6.	**Nyilatkozat a Kbt. 62. § (1) bekezdés kc) alpontja tekintetében**	– Ajánlattevő (közös ajánlattevő)	**elektronikus űrlap**
7.	**Nyilatkozat a folyamatban lévő változásbejegyzésről**	– Ajánlattevő (közös ajánlattevő)	**elektronikus űrlap**
Kizáró okok hiányának igazolásai (nem Magyarországon letelepedett ajánlattevő esetében)			
1.	**A gazdasági szereplő, illetve személy tagállama vagy letelepedése szerinti országa illetékes igazságügyi vagy közigazgatási hatósága által kibocsátott okirat, mely igazolja a Kbt. 62. § (1) bekezdés a), e)-f) pontja és (2) bekezdése szerinti követelmények teljesítését** *Ha az illetékes bíróság vagy hatóság nem bocsát ki ilyen kivonatot vagy igazolást, vagy azok nem terjednek ki az e pontokban hivatkozott esetek mindegyikére, az ajánlattevő eskü alatt tett nyilatkozata, vagy ha ilyen nyilatkozat nem ismert az érintett országban, az*	– Ajánlattevő (közös ajánlattevő)	**-**

	Igazolás/nyilatkozat megnevezése	Dokumentum benyújtható az alábbi szereplő részéről	Melléklet száma a Dokumentáció IV. Fejezetében
	ajánlattevő által az illetékes bíróság, hatóság, kamara vagy szakmai szervezet előtt tett vagy közjegyző által hitelesített nyilatkozatot.		
2.	**A gazdasági szereplő, illetve személy a letelepedése szerinti ország illetékes hatóságainak igazolását a Kbt. 62. § (1) bekezdés b) pontja szerinti követelmények igazolásához** *Ha az illetékes bíróság vagy hatóság nem bocsát ki ilyen kivonatot vagy igazolást, vagy azok nem terjednek ki az e pontokban hivatkozott esetek mindegyikére, az ajánlattevő eskü alatt tett nyilatkozata, vagy ha ilyen nyilatkozat nem ismert az érintett országban, az ajánlattevő által az illetékes bíróság, hatóság, kamara vagy szakmai szervezet előtt tett vagy közjegyző által hitelesített nyilatkozatot.*	– Ajánlattevő (közös ajánlattevő)	-
3.	**A magyarországi köztartozással kapcsolatban az Art. szerinti együttes nemleges adóigazolás vagy NAV igazolás, hogy a gazdasági szereplő Magyarországon nem végez adóköteles tevékenységet** *(ha a gazdasági szereplő a köztartozásmentes adózói adatbázisban nem szerepel)*	– Ajánlattevő (közös ajánlattevő)	-
4.	**A gazdasági szereplő, illetve személy letelepedése szerinti ország illetékes hatóságainak igazolását a Kbt. 62. § (1) bekezdés c), d), g) pontja tekintetében** *Ha az illetékes bíróság vagy hatóság nem bocsát ki ilyen kivonatot vagy igazolást, vagy azok nem terjednek ki az e pontokban hivatkozott esetek mindegyikére, az ajánlattevő eskü alatt tett nyilatkozata, vagy ha ilyen nyilatkozat nem ismert az érintett országban, az ajánlattevő által az illetékes bíróság, hatóság, kamara vagy szakmai szervezet előtt tett vagy közjegyző által hitelesített*	– Ajánlattevő (közös ajánlattevő)	-

	Igazolás/nyilatkozat megnevezése	Dokumentum benyújtható az alábbi szereplő részéről	Melléklet száma a Dokumentáció IV. Fejezetében
	nyilatkozatot.		
5.	**Az érintett ország illetékes hatósága által kiállított adóilletőség-igazolás a Kbt. 62. § (1) bekezdés k) pont ka) alpontja tekintetében** *Ha az illetékes bíróság vagy hatóság nem bocsát ki ilyen kivonatot vagy igazolást, vagy azok nem terjednek ki az e pontokban hivatkozott esetek mindegyikére, az ajánlattevő eskü alatt tett nyilatkozata, vagy ha ilyen nyilatkozat nem ismert az érintett országban, az ajánlattevő által az illetékes bíróság, hatóság, kamara vagy szakmai szervezet előtt tett vagy közjegyző által hitelesített nyilatkozatot.*	– Ajánlattevő (közös ajánlattevő)	-
6.	**Nyilatkozat a 321/2015. (X. 30.) Korm. rendelet 10. § (1) bekezdés gb) és gc) alpontjai tekintetében**	– Ajánlattevő (közös ajánlattevő)	**elektronikus űrlap (Kbt. 62. § (1) bekezdés kb) és kc) alpontja szerinti nyilatkozat elnevezésű űrlap)**
7.	**Az ajánlati felhívás III.1.1) 2. alpontjában előírt 2014/24/EU irányelv XI. mellékletében felsorolt nyilvántartások szerinti igazolás (kivonat) vagy egyéb igazolás, vagy nyilatkozat**	– Ajánlattevő (közös ajánlattevők)	-
Műszaki, illetve szakmai alkalmassági követelmények igazolása			
1.	**Az Ajánlati felhívás feladásától visszafelé számított 3 éven belül szerződésszerűen teljesített és sikeres átadás – átvétellel befejezett, de maximum 6 éven belül megkezdett, a közbeszerzés tárgykörében teljesített szállításait ismertető, a 321/2015 (X.30.) Korm. rendelet 22. § (2) bekezdése szerint kiállított referenciaigazolás vagy referencia nyilatkozat**	– Ajánlattevő (közös ajánlattevők egyike)	**6. számú melléklet / 7. számú melléklet**

Az utólagos igazolási kötelezettségre az ajánlati felhívásban, a Kbt. 69. § (4)-(10) bekezdésében, a 321/2015. (X. 30.) Korm. rendelet 17. §-ában és 19-25. §-ában foglaltak irányadók.

A Bíráló Bizottság az utólagos igazolási kötelezettség körében benyújtott dokumentumokat a Dokumentáció II./12. pontban leírt feltételek szerint megvizsgálja, szükség esetén hiánypótlást vagy felvilágosítást kér. Az ajánlati felhívásban és/vagy a közbeszerzési dokumentumban és/vagy a jogszabályokban meghatározott feltételeknek meg nem felelő ajánlatot az Ajánlatkérő – amennyiben az előírt követelményeknek a hiánypótlást és felvilágosítást követően sem felel meg – a Kbt. 73. § irányadó bekezdése(i) alapján érvénytelenné nyilvánítja.

Az utólagos igazolási kötelezettség körében a nyilatkozatminták használata és az üzleti titokká minősítés kapcsán a Dokumentáció II./8. pontjában foglaltak irányadók.

15. EREDMÉNYHIRDETÉS, SZERZŐDÉSKÖTÉS

Ajánlatkérő az ajánlatok elbírálásának végeredményét az ajánlat kötöttség időtartamán – vagy meghosszabbított időtartamán – belül írásban hirdeti ki.

Az Ajánlatkérő eredménytelenné nyilváníthatja az eljárást a Kbt. 75. § (2) bekezdésében foglalt eseteken túl akkor is, ha az EKR működési hibája olyan jogsértést eredményez, amely a Kbt.-ben meghatározott alapelvek érvényesülését biztosító módon nem orvosolható.

Az Ajánlatkérő a Kbt. 79. § (2) bekezdése alapján írásbeli összegezést készít és elektronikus úton az EKR-ben küldi meg Ajánlattevők számára.

Az Ajánlatkérő eredményes eljárás esetén a gazdaságilag legelőnyösebb ajánlatot adó, utólagos igazolási kötelezettségét teljesítő nyertes ajánlattevővel – vagy a Kbt. 131. § (4) bekezdése szerinti körülmények fennállása esetén a második legkedvezőbb ajánlatot tevő szervezettel – köti meg a szerződést.

A nyertes ajánlattevő köteles az Ajánlatkérővel szerződést kötni a Kbt. 131. § alapján a Dokumentációban szerződéstervezet és az ajánlatának tartalma szerint.

Amennyiben a nyertes ajánlattevő a szerződéskötést indokolatlanul megtagadja, akkor ezt az Ajánlatkérő a nyertes ajánlattevő visszalépésének tekinti, anélkül azonban, hogy az Ajánlatkérő fenntarthatna magának bármiféle kártérítési igényt az Ajánlattevő e mulasztásának tekintetében.

Ha a nyertes ajánlattevővel a szerződéskötés a Kbt. 131. § (4) bekezdése szerinti körülmény fennállása miatt meghiúsul, akkor az Ajánlatkérő jogosult a következő – második – legkedvezőbb összegű ajánlatot tevőnek minősített ajánlattevővel szerződést kötni, amennyiben ezen szervezetet (személyt) az Ajánlatkérő az írásbeli összegezésben megjelölte.

SZÁLLÍTÁSI SZERZŐDÉS
(TERVEZET)

Amely létrejött egyrészről
Neve:
Székhelye:
Cégjegyzékszáma:
Bank neve:
Bankszámlaszám:
Adóigazgatási száma:
KSH jelzőszám:
Képviseletében:
*(a továbbiakban "**Megrendelő**"),*

másrészről
Neve:
Székhelye:
Cégjegyzékszáma:
Cégbíróság:
Bank neve:
Bankszámlaszám:
Adószám:
KSH jelzőszám:
Képviseletében:
*(a továbbiakban "**Szállító**")*

között a mai napon az alábbiak szerint:

Jelen szerződés elválaszthatatlan részét képezi az ajánlattételi felhívás és dokumentáció, az ajánlattevői kérdés(ek)re adott ajánlatkérői válasz(ok) [kiegészítő tájékoztatás(ok)], valamint a Szállító ajánlata.

I. Előzmények

*1.1. A szerződő Felek rögzítik, hogy a Megrendelő ..... azonosító számú pályázatban foglalt cél megvalósítása érdekében „**Harkány Város Önkormányzatának EFOP és TOP pályázatokhoz kapcsolódó eszközbeszerzések**" tárgyában a közbeszerzésekről szóló 2015. évi CXLIII. tv. 81. §-a szerinti nyílt közbeszerzési eljárást folytatott le, mely eljárás nyertes ajánlattevője Szállító lett.*
Ajánlatkérő a jótállási idő és az ellenszolgáltatás összege bírálati részszempontok értékelése során a legjobb ár-érték arányt megjelenítő ajánlatnak Szállító ajánlatát értékelte.

II. A szerződés tárgya

2.1. A Megrendelő a jelen szerződés aláírásával megrendeli a Szállítótól a jelen szerződés 1. számú mellékletében részletesen meghatározott termék Megrendelő részére történő leszállítását a jelen szerződésben foglalt feltételek szerint.

2.2. A Szállító a jelen szerződés aláírásával vállalja, hogy a Megrendelő által igényelt, a jelen szerződés 2.1./ pontja alapján a szerződés 1. számú mellékletében részletesen meghatározott terméket a jelen szerződésben foglaltak szerint a Megrendelő részére leszállítja.

2.3. A Szállító köteles az 1. sz. mellékletben meghatározott terméket üzemképes állapotra alkalmas módon átadni úgy, hogy az az eljárást megindító felhívás szerinti összes tulajdonságát teljes körűen képes legyen biztosítani.

III. A teljesítés helye és határideje

3.1. A Szállító a jelen szerződés tárgyát képező termékeket Megrendelő székhelyére, illetve az előzetes meghatározott teljesítési helyszínre köteles szállítani.

*3.2. A Felek rögzítik, hogy a Szállító a jelen szerződés 1. számú mellékletében meghatározott termék szállításának határideje: a **szerződés hatálybalépésétől számított 60 nap** (egyes termékek esetén a pontos szállítási határidőt a melléklet tartalmazza). Megrendelő előteljesítést elfogad.*

IV. Fizetési feltételek

4.1. A Felek megállapodnak, hogy a jelen szerződés tárgyát képező termékek vételára (ajánlati ára)

Nettó: ……., azaz …… HUF

A nettó vételár tartalmazza a Szállító jelen szerződés teljesítése érdekében felmerült valamennyi költségét és kiadását is, különös tekintettel a jelen szerződés tárgyát képező termék ellenértékére, az általános forgalmi adón (ÁFA) kívül minden, az eszközzel kapcsolatos adót, vámot, illetéket, járulékfizetési kötelezettséget, árfolyamkockázatot, szállítási, rakodási és biztosítási díjat (a mennyiségi átadás pontjáig) és a minőségi, garanciális, jótállási kötelezettségekkel kapcsolatban felmerülő költségeket, a szükséges import és export engedélyek beszerzését és az azokkal kapcsolatos költségeket a belföldiesítéshez és a magyarországi forgalomba hozatalhoz szükséges összes tevékenységet, eljárást és azok költségeit, minden költséget, ami a komplettséghez és a rendeltetésszerű, hibátlan működéshez hozzátartozik. Ezen túlmenően tartalmazza a jótállás és garancia költségét és az üzembe helyezéssel, valamint telepítéssel kapcsolatos költségeket is.

4.2. A termékek vételára ÁFA tartalmára és megfizetésére vonatkozóan a felek a mindenkori adójogszabályok szerint járnak el.

4.3. Megrendelő az ajánlati ár 20 %-ának megfelelő előleget fizet.

- *Sikeres átadás-átvétel esetén nyertes ajánlattevő pályázatonkénti bontásban történő végszámla benyújtására jogosult.*

- *Nyertes Ajánlattevő az elvégzett munkákról végszámlát az ajánlatkérő által aláírt teljesítésigazolás alapján nyújthat be. Végszámla esetén a teljesítésigazolás kiadásának feltétele valamennyi termék szerződés szerinti üzembe helyezésének megtörténte és az átadás átvételi eljárás lezárása.*

- *A teljesítésigazoláshoz a termék alábbi dokumentumai és tartozékai Megrendelőnek történő átadása szükséges:*
  - *A termék magyar nyelvű kezelési könyve,*
  - *A termék karbantartási (garancia) füzete, garancia jegy,*
  - *Műbizonylatok,*
  - *Munkavédelmi megfelelőségi nyilatkozat,*
  - *Megfelelőségi nyilatkozat (vagy annak megfelelő más dokumentum)*

4.5. A számlák fizetési határideje tekintetében a Kbt. 130. § (1) bekezdésében, valamint a 2013. évi V. törvény 6:130. § (1) – (2) bekezdésében foglalt rendelkezések irányadók.

4.6. A szerződés, számlázás és a kifizetések pénzneme forint (HUF)

4.7. Késedelmes fizetés esetén a Megrendelő az adott (ÁFÁ-val növelt) számlaértéket alapul véve a Ptk.-ban meghatározott mértékű késedelmi kamatot fizet a Szállítónak.

4.8. A Szállító vállalja, hogy nem fizet, illetve számol el a szerződés teljesítésével összefüggésben olyan költségeket, melyek az Kbt. 62. § (1) bekezdés k) pont ka)-kb) alpontja szerinti feltételeknek nem megfelelő társaság tekintetében merülnek fel, és melyek a nyertes ajánlattevő adóköteles jövedelmének csökkentésére alkalmasak.

4.9. A Szállító vállalja, hogy a szerződés teljesítésének teljes időtartama alatt tulajdonosi szerkezetét a Megrendelő számára megismerhetővé teszi és a Kbt. 125. § (5) bekezdés szerinti ügyletekről a Megrendelőt haladéktalanul értesíti.

4.10. A külföldi adóilletőségű Szállító köteles a szerződéshez arra vonatkozó meghatalmazást csatolni, hogy az illetősége szerinti adóhatóságtól a magyar adóhatóság közvetlenül beszerezhet a Szállítóra vonatkozó adatokat az országok közötti jogsegély igénybevétele nélkül.

4.11. Ajánlatkérő az ellenszolgáltatást pályázati támogatásból (EFOP-1.8.2-17-2017-00015 Az alapellátás és népegészségügy rendszerének átfogó fejlesztése Harkány térségében, EFOP-4.1.7-16-2017-00038 A közösségi művelődési intézmény- és szervezetrendszer tanulást segítő infrastrukturális fejlesztései Harkány Város klubhelyiségeinek átalakítása és eszközbeszerzése, EFOP-1.2.11-16-2017-00035 Harkányban élni Jó! - Esély Otthon, Harkányban, EFOP-1.5.3-16-2017-00049 Tegyünk együtt a jövőnkért! - Humán szolgáltatásfejlesztés térségi szemléletben, ~~TOP-3.1.1-15-BA1-2016-00008 Közlekedésbiztonsági fejlesztés Harkány belvárosában,~~ EFOP-3.7.3-16-2017-00233 Élethosszig tartó tanulás Harkány Városában, TOP-1.4.1-16-BA1-2017-00021 Bölcsőde kialakítása és az óvoda minőségi fejlesztése Harkányban, teljesíti.

A pályázati támogatás finanszírozási módja a 2014-2020 programozási időszakban az egyes európai uniós alapokból származó támogatások felhasználásának rendjéről szóló 272/2014. (XI. 5.) Korm. rendelet 3. §. 65. pontja szerinti utófinanszírozás (*a kedvezményezett által kifizetett számlák vagy egyéb, az 1. mellékletben meghatározott, az elszámolást alátámasztó dokumentumok támogatási összegének utólagos megtérítése közvetlenül a kedvezményezett, vagy az engedményes pénzforgalmi számlájára). A támogatás intenzitása 100 %* (Nyertes ajánlat tartalmától függően a megkötendő szerződésben a megfelelő arány kerül rögzítésre.)

V. A Felek jogai és kötelezettségei

5.1. A Szállító köteles a jelen szerződés tárgyát képező, 1. sz. melléklet szerinti terméket a 3.2./ pontban meghatározott határidőn belül a jelen szerződés 1. számú melléklete szerinti műszaki tartalommal, az ajánlattételi felhívásban, a közbeszerzési dokumentumokban, illetve az ajánlatban meghatározottak szerint Megrendelő székhelyére szállítani és ott átadás-átvételi eljárás útján a Megrendelő birtokába bocsátani. A vételár kifizetésével a termék tulajdonjoga a Megrendelőre száll át.

5.2. A Szállító köteles a Megrendelőt a teljesítés várható idejéről legalább 5 munkanappal megelőzően értesíteni, annak érdekében, hogy Megrendelő a szállítással és a termék fogadásával kapcsolatos kötelezettségeit teljesíteni tudja.

A Szállító a szerződés teljesítésekor köteles a Megrendelőt írásban tájékoztatni a jelen szerződés tárgyát képező termék lényeges tulajdonságairól és az üzemeltetésével kapcsolatos követelményekről, továbbá köteles a rendeltetésszerű és biztonságos használatához, felhasználásához szükséges mindennemű tájékoztatást és információt is megadni.

5.3. A Szállító szavatol azért, hogy harmadik személynek a jelen szerződés tárgyát képező termék tekintetében nincs olyan joga, amely a Megrendelő tulajdonszerzését akadályozza vagy korlátozza.

A Szállító szavatol továbbá azért is, hogy a jelen szerződés tárgyát képező termék a rendeltetésszerű és biztonságos használatra minden további feltétel nélkül alkalmas.

5.4. A Szállító a szerződés teljesítésével kapcsolatban az alábbi – kizárólag az ajánlatában megjelölt – részei tekintetében jogosult más gazdasági szereplővel szerződést kötni:…….. (ajánlat szerint)

5.5. A Megrendelő – a szállító szerződésszerű teljesítése esetében – köteles a 4.1./ pontban meghatározott vételár-részleteket esedékességkor a jelen szerződésben foglaltak szerint a Szállítónak megfizetni.

5.6. A Felek kötelesek egymást minden olyan körülményről haladéktalanul értesíteni, amely a jelen szerződés eredményességét, vagy kellő időre való elvégzését veszélyezteti, vagy gátolja. Az értesítés elmulasztásából eredő kárért a mulasztó fél felelős.

5.7. Megrendelő kiköti a szerződéstől való elállás jogát arra az esetre, ha a Szállító ellen a szerződéskötést követően, de még a teljesítést megelőzően felszámolási, végelszámolási, hivatalból törlési, illetve egyéb, a megszüntetésére irányuló eljárás indul.

VI. A szállítandó termékek minősége

6.1. A szállítandó terméknek minden vonatkozásban követnie kell a szerződésben meghatározott műszaki leírást és minden szempontból meg kell felelnie a szerződésben szereplő követelménynek. A szállítandó termékeknek újnak kell lenniük.

VII. Szerződést biztosító mellékkötelezettségek

7.1. Késedelmi kötbér

Amennyiben Szállító neki felróható ok miatt a szerződés teljesítésével késedelembe esik, úgy késedelmes naptári naponként a késedelmesen szállított termék nettó ajánlati ára 0, 5 %-ának megfelelő mértékű kötbért köteles fizetni. A késedelmes teljesítés esetén számított késedelmi kötbér összege nem lehet több, mint a kötbér alapjaként figyelembe vett nettó vételár 10,0 %-a. Amennyiben a késedelmes teljesítés miatt fizetendő késedelmi kötbér összege eléri a nettó vételár 10,0 %-át, úgy Megrendelő jogosult a szerződéstől egyoldalúan elállni, és meghiúsulási kötbért érvényesíteni a késedelmi kötbéren felül.

7.2. Hibás teljesítési (minőségi) kötbér

Amennyiben Megrendelő kijavítást vagy kicserélést igényel, a hiba közlésétől a hiba kijavításáig vagy kicseréléséig terjedő időtartamra, naptári naponként a hibás teljesítéssel érintett termék nettó ajánlati ára 0, 5 %-ának megfelelő mértékű kötbért köteles fizetni. figyelemmel arra, hogy hibás teljesítési kötbér érvényesítése a szavatossági jogok gyakorlását kizárja. A hibás teljesítés esetén számított hibás teljesítési kötbér összege nem lehet több, mint a teljes nettó vételár 10,0 %-a.

7.3. Meghiúsulási kötbér

Amennyiben Szállító olyan okból, amelyért felelős nem teljesít köteles a teljes szerződéses ár 20,0 %-ának megfelelő összegű meghiúsulási kötbért fizetni Megrendelő részére.

7.4. Jótállás:

Szállító a termékekre ……. hónap kötelezőn felüli jótállást vállal.

VIII. Kapcsolattartás

8.1. Felek rögzítik, hogy minden nyilatkozatot vagy egyéb értesítést írásban, szükség szerint levélben, e-mailben vagy telefax útján küldenek meg egymásnak. A nyilatkozat, értesítés akkor tekinthető közöltnek, amikor azt a másik fél igazoltan megkapta, vagy átvette.

8.2. A felek részéről kapcsolattartásra jogosultak a szerződés teljesítésével, értelmezésével kapcsolatos kérdésekben:

Megrendelő részéről:	*Szállító részéről:*
Neve:	*Neve:*
Címe:	*Címe:*
Telefon:	*Telefon:*
Fax:	*Fax:*
E-mail:	*E-mail:*

IX. Egyéb rendelkezések

9.1. Jelen Szerződést a felek a Kbt. 141.§-ban foglaltakra tekintettel módosíthatják.

9.2. Megrendelő a szerződést felmondhatja, vagy - a Ptk.-ban foglaltak szerint - a szerződéstől elállhat, ha:

a) *feltétlenül szükséges a szerződés olyan lényeges módosítása, amely esetében a 141. § alapján új közbeszerzési eljárást kell lefolytatni;*

b) *a Szállító nem biztosítja a 138. §-ban foglaltak betartását, vagy az ajánlattevőként szerződő fél személyében érvényesen olyan jogutódlás következett be, amely nem felel meg a 139. §-ban foglaltaknak; vagy*

c) *az EUMSZ 258. cikke alapján a közbeszerzés szabályainak megszegése miatt kötelezettségszegési eljárás indult vagy az Európai Unió Bírósága az EUMSZ 258. cikke alapján indított eljárásban kimondta, hogy az Európai Unió jogából eredő valamely kötelezettség tekintetében kötelezettségszegés történt, és a bíróság által megállapított jogsértés miatt a szerződés nem semmis.*

9.3. *Megrendelő köteles a szerződést felmondani, vagy - a Ptk.-ban foglaltak szerint - attól elállni, ha a szerződés megkötését követően jut tudomására, hogy a szerződő fél tekintetében a közbeszerzési eljárás során kizáró ok állt fenn, és ezért ki kellett volna zárni a közbeszerzési eljárásból.*

9.4. *Megrendelő jogosult és egyben köteles a szerződést felmondani - ha szükséges olyan határidővel, amely lehetővé teszi, hogy a szerződéssel érintett feladata ellátásáról gondoskodni tudjon -, ha*

a) *a Szállítóban közvetetten vagy közvetlenül 25%-ot meghaladó tulajdoni részesedést szerez valamely olyan jogi személy vagy személyes joga szerint jogképes szervezet, amely tekintetében fennáll a 62. § (1) bekezdés* k) pont kb) *alpontjában meghatározott feltétel;*

b) *a Szállító közvetetten vagy közvetlenül 25%-ot meghaladó tulajdoni részesedést szerez valamely olyan jogi személyben vagy személyes joga szerint jogképes szervezetben, amely tekintetében fennáll a 62. § (1) bekezdés* k) pont kb) *alpontjában meghatározott feltétel.*

9.5. A Felek megállapodnak, hogy a jelen szerződésen alapuló esetleges vitás kérdéseiket elsősorban peren kívüli tárgyalás útján kívánják rendezni. Ennek eredménytelensége esetén vitáik eldöntésére a Polgári Perrendtartásról szóló törvény szabályai alapján a perre hatáskörrel és Megrendelő székhelye szerint illetékességgel rendelkező bírósághoz fordulnak.

9.6. A Felek kijelentik, hogy az ajánlattételi felhívás, a közbeszerzési dokumentumok és az esetleges kiegészítő tájékoztatás és az ajánlat jelen szerződés részét képezik abban az esetben is, ha nem nyernek fizikailag csatolást.

9.7. A jelen szerződésben nem rendezett kérdésekben a felek jogviszonya tekintetében a Polgári Törvénykönyvről szóló 2013. évi V. törvény, valamint a közbeszerzésekről szóló 2015. évi CXLIII. tv. szabályai az irányadók.

9.8. A szerződés tartama alatt, valamint a szerződésteljesítést követő öt éven keresztül a Szállító köteles arról gondoskodni, hogy a beszerzéshez támogatást nyújtó szervezet betekintsen minden kapcsolódó dokumentumba (az alvállalkozókét és a közreműködőkét is beleértve) és a szükséges ellenőrzéseket elvégezze.

9.9. Készült magyar nyelven 5 eredeti példányban, 2 eredeti példány a Megrendelőt, 2 eredeti példány a Szállítót és 1 eredeti példány a beszerzéshez támogatást nyújtó szervezetet illeti. A szerződés a két fél általi aláírásával lép hatályba, amennyiben a szerződés teljesítéséhez a fedezet a szerződés aláírásakor Megrendelő rendelkezésére áll.

Amennyiben a Szállító által megajánlott nettó ajánlati ár a rendelkezésre álló fedezetet meghaladja és annak biztosítására Megrendelő további támogatásra irányuló igényt nyújt be, úgy a jelen szerződés a támogatás folyósításával lép hatályba a Ptk. 6:116 (1) bekezdése alapján.

Mellékletek:

1. *számú melléklet: Szállítandó termék műszaki specifikációja*
2. *számú melléklet: Eljárást megindító felhívás és dokumentáció*
3. *számú melléklet: Kiegészítő tájékoztatás(ok)*
4. *számú melléklet: Szállító ajánlata*

Kelt:	*Kelt:*
MEGRENDELŐ	***SZÁLLÍTÓ***
P.H.	*P.H.*

MEGNEVEZÉS	MŰSZAKI TARTALOM	DB	EGYSÉGÁR bruttó	TÉNYLEGES INDIKATÍV ÁR I.	DB	EGYSÉGÁR bruttó	TÉNYLEGES INDIKATÍV ÁR II.
Mobil térelválasztó	6 db-ból összeállított mobil térelválasztó rendszer, egyenként 1 m széles, 2 m magas, 25 mm-es canyon tölgy laminált bútorlappból készült, kerekekre szerelt összekapcsolható térelválasztó rendszer	1	435 610 Ft	435 610 Ft	1	437 815 Ft	437 815 Ft
Tároló szekrénysor	Nyitott és zárt polcos részekkel, beépített író és tárgyaló asztallal, laminált canyon tölgy színű bútorlapból. 190x140x200	1	323 850 Ft	323 850 Ft	1	330 098 Ft	330 098 Ft
Tanulóasztal (összecsukható)	canyon szín, 200 cmx75x80 cm, krómozott fémváz, abs élzárás, laminálttlap asztalfelület canyon színben	30	59 690 Ft	1 790 700 Ft	30	62 081 Ft	1 862 430 Ft
Tárgyalószék	acélváz, 25 mm hátlapszivacs, 30 mm ülőlapszivacs, műanyag hát és ülőlap burkolat, rakásolható, teherbírás 110 kg, b kategóriás kárpit	60	11 430 Ft	685 800 Ft	60	11 601 Ft	696 060 Ft
"L" alakú kanapé	kárpitozott sarokkanapé párnákkal, minimum 205x142x82 felülettel, fekvőfelület: 205x132	2	133 350 Ft	266 700 Ft	2	136 839 Ft	273 678 Ft
Dohányzóasztal	70x70x45 cm, laminált canyon tölgy asztallap	2	31 750 Ft	63 500 Ft	2	34 436 Ft	68 872 Ft
Beépített tároló szekrény	canyon tölgy színű tolható ajtókkal rendelkező beépített szekrény, polcokkal. 283x290x70	1	298 450 Ft	298 450 Ft	1	301 142 Ft	301 142 Ft
Hostess asztal	70x 140 cm méretű összecsukható fém lábakkal, laminált asztallap canyon tölgy színben	1	41 910 Ft	41 910 Ft	1	43 109 Ft	43 109 Ft
konyha 340cm	Kétegységes "L" konyhaszekrény típus beépített kéttálcás mosogatóval, laminált bútorlap korpusz,munkapult pultfelülettel. Alsó Méret: 1,2 X 3,4 m, Szélesség: 60 cm, Magasság: 85 cm . Egyenes felső sor: 1200x 40 cm. Magasság: 60 cm. Szín: natur fenyő. A tervezett beépíthető berendezések beépítésével.	1	157 860 Ft	157 860 Ft	1	237 620 Ft	237 620 Ft
konyha 400cm	Két elemes egysoros konyhaszekrény, beépített kéttálcás mosogatóval, laminált bútorlap korpusz,munkapult pultfelülettel. Mosogatós elem 4000x 60 cm x85 cm. Polcos elem: 1500x60X 85 cm. Szín: natur fenyő. A tervezett beépíthető berendezések beépítésével.	1	241 550 Ft	241 550 Ft	1	264 010 Ft	264 010 Ft
konyha 280cm	Két soros konyhaszekrény, beépített kéttálcás mosogatóval, laminált bútorlap korpusz,munkapult pultfelülettel. Alsó rész: 2800x 60 cm 85 cm magas. Felső rész: 2800x40 cm 60 cm magas. Szín: natur fenyő. A tervezett beépíthető berendezések beépítésével.	1	130 430 Ft	130 430 Ft	1	243 970 Ft	243 970 Ft
konyha 180cm	Kétegységes "L" konyhaszekrény típus beépített kéttálcás mosogatóval, laminált bútorlap korpusz,munkapult pultfelülettel. Alsó Méret: 1,8X 1,8m, Szélesség: 60 cm, Magasság: 85 cm . Egyenes felső sor: 1800x 40 cm. Magasság: 60 cm. Szín: natur fenyő A tervezett beépíthető berendezések beépítésével.	2	49 990 Ft	99 980 Ft	2	55 990 Ft	111 980 Ft
étkező garnitúra	Tömör fenyő Asztal + 4 szék. Asztal méret : (hosszúság 118 cm, szélesség 74 m, magasság 74 cm.) Szék (szélesség 41 cm, mélység 47 cm, magasság 90 cm, ülésmagasság 44 cm, ülésszélesség 41 cm, ülésmélység 41 cm)	5	29 990 Ft	149 950 Ft	5	42 950 Ft	214 750 Ft
íróasztal	Szélesség: 73 cm Mélység: 50 cm Magasság: 75 cm Maximális terhelhetőség: 50 kg A hátul található csatlakozóaljzatnak köszönhetően elrejtheted a vezetékeket és dugókat, ugyanakkor azok egy karnyújtásnyira vannak. A lábakat balra vagy jobbra is szerelheted, ahogy a rendelkezésedre álló tér megkívánja, vagy ahogy neked tetszik. A kicsúszásgátlóval ellátott fiókok nem csúsznak ki a helyükről. A hátulja fóliázott, így akár a szoba közepére is helyezheted	5	12 990 Ft	64 950 Ft	5	39 990 Ft	199 950 Ft

kanapé, kinyitható	Kanapé, egyszemélyes ágy, kétszemélyes ágy és tárolóhely egy bútordarabban. A fiók magassága (belül): 18 cm Hosszúság: 209 cm Szélesség: 89 cm Magasság: 83 cm Fiók szélessége (belső): 55 cm Fiók mélysége (belül): 70 cm Ágyszélesség: 168 cm Ágyhosszúság 1: 202 cm Matrac hosszúság: 200 cm Matrac szélesség: 80 cm	5	139 970 Ft	699 850 Ft	5	149 990 Ft	749 950 Ft
fotel	Szélesség: 80 cm Mélység: 70 cm Magasság: 77 cm Ülésszélesség: 55 cm Ülésmélység: 55 cm Ülésmagasság: 45 cm Ülőhelyek száma: 1 darabos	8	29 990 Ft	239 920 Ft	8	39 990 Ft	319 920 Ft
kisasztal	Hosszúság: 55 cm Szélesség: 55 cm Magasság: 45 cm Maximális terhelhetőség: 25 kg	5	2 490 Ft	12 450 Ft	5	3 990 Ft	19 950 Ft
ágykeret 180*200	Tömör fa, strapabíró, természetes anyag. Állítható ágyoldalak; így különböző vastagságú matracokhoz is használható. Hosszúság: 211 cm Szélesség: 194 cm Lábvég magasság: 66 cm Fejvég magasság: 120 cm Matrac hosszúság: 200 cm Matrac szélesség: 180 cm	3	69 900 Ft	209 700 Ft	3	81 990 Ft	245 970 Ft
ágyrács	17 rétegesen ragasztott nyír léc követi a test vonalát, és növeli a matrac rugalmasságát. 90x200 cm-es ágykerethez vagy kettő használata esetén egy 180x200 cm-es ágykerethez illik. Hosszúság: 200 cm Szélesség: 90 cm Magasság: 4 cm Matrac hosszúság: 200 cm Matrac szélesség: 90 cm	12	5 000 Ft	60 000 Ft	12	12 000 Ft	144 000 Ft
matrac	Tökéletes kényelem és alátámasztás a rugalmas habszivacs matrac minden pontján. huzata levehető és gépben mosható. Hosszúság: 200 cm Szélesség: 90 cm Vastagság: 10 cm	12	16 900 Ft	202 800 Ft	12	21 990 Ft	263 880 Ft
ágykeret 90*200	Tömör fenyőfa, strapabíró, természetes anyag. Hosszúság: 205 cm Szélesség: 94 cm Lábvég magasság: 30 cm Fejvég magasság: 65 cm A bútor alatt szabad hely: 20 cm Matrac hosszúság: 200 cm Matrac szélesség: 90 cm	6	8 990 Ft	53 940 Ft	6	51 990 Ft	311 940 Ft
szekrény	A finoman záródó sarokpánt megfogja a csapódó ajtót, hogy az lassan, csendesen és lágyan csukódjon. Kis mélységű keret; kis terekben ideális. Állítható lábbal, a talaj egyenetlenségeinek ellensúlyozására. termékleírás, méretek Ruhatartó sín: Acél, Rozsdamentes foszfát bevonat, Epoxi/poliészter bevonat Kihúzható sín kosárhoz: Alap: Acél, Szinezett epoxi/poliészter bevonat Kerék: Acetál műanyag. Polc: Forgácslemez, Fólia Drótkosár: Acél, Szinezett epoxi/poliészter bevonat, Acél Grdváz: Forgácslemez, Farostlemez, ABS műanyag, Polipropilén, Fólia Puhán záródó alkatrész: Alapanyag: Acél, Nikkelezett, Vörösréz bevonat Műanyag rész: Acetál műanyag. Ajtó:Ajtókeret: Farostlemez, ABS műanyag, Fólia Ajtópanel: Farostlemez, Fólia Szélesség: 100.0 cm Mélység: 60.0 cm Magasság: 236.4 cm	8	53 600 Ft	428 800 Ft	8	78 100 Ft	624 800 Ft

polc	Állítva vagy fektetve polcként és tálalóként egyaránt használható Szélesség: 77 cm Mélység: 39 cm Magasság: 147 cm Maximális terhelhetőség polconként: 13 kg	5	17 990 Ft	89 950 Ft	5	22 990 Ft	114 950 Ft
előszoba - cipőtartó	A kis mélységű szekrény kevés helyet foglal, mégis ideális cipők, kesztyűk és sálak tárolására. Szélesség: 51 cm Mélység: 18 cm Magasság: 39 cm, 6 pár cipő tárolására.	5	9 990 Ft	49 950 Ft	5	29 990 Ft	149 950 Ft
állólámpa nappali	Álló mennymegvil/olvasó lámpa Tok: ABS műanyag Tartó/ Cső: Acél, Porfestett bevonat Lámpaernyő/ Ernyő 2: Polipropilén Súly: Merevített EVA műanyag Magasság: 174 cm Alap átmérő: 27 cm Ernyő átmérő: 28 cm Vezeték hosszúság: 2.0 m, Ez a lámpatest a következő energiaosztályú izzókkal kompatibilis: A++ -tól D-ig	5	3 490 Ft	17 450 Ft	5	9 990 Ft	49 950 Ft
éjjeliszekrény kislámpa	Ez a lámpatest a következő energiaosztályú izzókkal kompatibilis: A++ -tól D-ig Magasság: 30 cm Átmérő: 13 cm Vezeték hosszúság: 1.5 m Fényforrás külön kapható. Az IKEA ajánlata: LED izzó E14 400 lumen.	9	2 290 Ft	20 610 Ft	9	9 990 Ft	89 910 Ft
éjjeliszekrény	Szélesség: 46 cm Mélység: 37 cm Magasság: 56 cm A fiókban van hely a hosszabbítónak is a töltők számára. A fiók hátlapja és a hátsó panel közt elvezetheted a dugót a konnektorig.	9	7 990 Ft	71 910 Ft	9	24 990 Ft	224 910 Ft
Bútor szett	1 db fiókos szekrény, 1 db könyves szekrény, 1 db ajtós játéktároló, 1 db polcos játéktároló, 1 db könyves szekrény ajtóval. Peti vagy Flintstone	**2**	169 990 Ft	339 980 Ft	2	179 990 Ft	359 980 Ft
Bögretartó polc 13 darabos	13 db bögre tárolására alkalmas felfúrható polc	4	14 490 Ft	57 960 Ft	4	16 990 Ft	67 960 Ft
Öltözőszekrény	3 személyes Fából készült tetején polc található, illetve akasztós résszel is rendelkezik a kabátok, ruhák részére.	6	34 490 Ft	206 940 Ft	6	46 100 Ft	276 600 Ft
Öltözőszekrény	6 személyes Fából készült tetején polc található, illetve akasztós résszel is rendelkezik a kabátok, ruhák részére.	6	48 990 Ft	293 940 Ft	6	49 990 Ft	299 940 Ft
Szőnyeg	minimum 200 X 280 cm-es szőnyeg	2	34 990 Ft	69 980 Ft	2	40 020 Ft	80 040 Ft
Bölcsődei fektető	Fémvázas műanyag mérete: 120*52*12	15	7 595 Ft	113 925 Ft	15	7 700 Ft	115 500 Ft
Fektető tároló	Tároló szekrény. Anyaga :18 mm vastag laminált bútorlap. Mérete:164*203*72	2	55 490 Ft	110 980 Ft	2	76 187 Ft	152 374 Ft
Bölcsödei ágy matraccal	Rácsos ágy. Mérete: 60*120 anyaga : fa; matrac mérete:120*60 anyaga habszivacs pamut huzattal.	2	23 680 Ft	47 360 Ft	2	32 480 Ft	64 960 Ft
Bölcsödei ágy matraccal	Utazó kiságy. Mérete : kb. 130*80*80. Könnyen összecsukható, kinyitható. Felszereltsége:matrac és hordozótáska.	4	22 990 Ft	91 960 Ft	4	28 990 Ft	115 960 Ft
Flex L Biztonsági rács, Fehér	Biztonsági rács. 1 db kapu elem, 2 db elem . Anyaga: fém, hossza : kb. 223 cm.	2	29 990 Ft	59 980 Ft	2	32 900 Ft	65 800 Ft
Állítható magasságú gyermekülőke	Állítható magasságú gyerekülőke. Anyaga:rétegelt lemez. Mérete : kb.26*29*22/26	16	6 900 Ft	110 400 Ft	16	8 242 Ft	141 872 Ft
Gyermekasztal, kétféle magassági méretre szerelhető	Bölcsödei gyermek asztal.Anyaga: laminált asztallap, tömörfa láb. Mérete: kb. 65*65*40/46	4	25 300 Ft	101 200 Ft	4	34 023 Ft	136 092 Ft

Fényvédő függöny roló, reluxa	1 csomag tartalma: Black-out sötétítő függöny mérete: 140*300 (sz*m), hozzá ráncoló, varrással	2	113 901 Ft	227 802 Ft	2	132 425 Ft	264 850 Ft
Függöny karnis	1 csomag tartalma: vitrázsrúd és mennyezeti egysoros karnis sín .8 db Vitrázsrúd mérte: kb. 60-100 cm-ig. 3 db Mennyezeti egysoros karnis sín mérete: 300 cm	2	16 299 Ft	32 598 Ft	2	29 022 Ft	58 044 Ft
Függöny karika	1 csomag tartalma: 8 csom. Vitrázsrúd akasztó (4 db/csomag) ,10 com. ráncszedő kampó (10 db/com)	2	3 616 Ft	7 232 Ft	2	9 982 Ft	19 964 Ft
Függöny	1 csomag tartalma: 60 cm magas és 90 cm vitrázs fényáteresztő függyöny. 12 db kb .150*60 cm és 4 db kb. 150*90 cm vitrázs függyöny , varrással.	2	13 815 Ft	27 630 Ft	2	20 098 Ft	40 196 Ft
Szőnyeg	mérete :160*230	4	34 990 Ft	139 960 Ft	4	37 999 Ft	151 996 Ft
Nyitott játéktároló polc	Polc. Anyaga: laminált bútorlap színes ABS élzárás, mérete: kb. 80*108*46	2	22 212 Ft	44 424 Ft	2	35 450 Ft	70 900 Ft
Nyitott sarok polc	Sarokszekrény 5 db polccal. Anyaga: laminált bútorlap, színes ABS élzárás, mérete: kb. 46*108*46	2	15 862 Ft	31 724 Ft	2	24 588 Ft	49 176 Ft
Ovi/bölcsi térelválasztó	A szett tartalma: - 2 db felül íves 68 cm magas fa színű elem 4 cm széles íves kimarásokkal, melyek a csúcs felé haladnak, - 1 db felül íves 106 cm magas fa színű alagút elem 82 cm magas átjáróval, - 3 db 43 cm magas zöld színű sarok bokor (kitámasztó elem), - 2 db 43 cm magas zöld színű egyenes bokor elem - 1 db 80 cm magas fa színű tükrös elem (biztonsági tükörrel) íves felsőrésszel	6	248 145 Ft	1 488 870 Ft	6	280 000 Ft	1 680 000 Ft
Nyitott polc	Szekrény 5 db polccal. Anyaga: laminált bútorlap ABS élzárással, mérete:kb. 80*130*50	2	21 577 Ft	43 154 Ft	2	35 697 Ft	71 394 Ft
2 ajtós kis szekrény	Szekrény 2 db színes ajtóval fa festett fogantyúval, Anyaga: laminált bútorlap, ABS élzárás, mérete: kb. 80*108*46	2	23 482 Ft	46 964 Ft	2	35 023 Ft	70 046 Ft
2 ajtós magas szekrény	Szekrény 2 db színes ajtóval fa festett fogantyúval,Anyaga: laminált bútorlap, színes ABS élzárással, mérete:kb 80*165*46	2	36 182 Ft	72 364 Ft	2	51 626 Ft	103 252 Ft
Gondozónői asztal	Fiókos asztal anyaga:laminált bútorlap, tömörfa asztalláb.Mérete:92*65*70	2	36 900 Ft	73 800 Ft	2	41 990 Ft	83 980 Ft
Forgószék	Nagyméretű, ergonomikusan párnázott, ívelt háttámla, 3 karos aszinkronmechanika: az ülőlap és a háttámla dőlésszöge egymástól függetlenülállítható gázliftes ergonomikus szivacspárnázat magasságállítás terhelhetőség: 110 kg	2	29 990 Ft	59 980 Ft	2	36 703 Ft	73 406 Ft
Irodai szék	Szinterezett síkovál acélcső, kárpitozott ülőlap és háttámla, műanyag végzáró dugó.	4	10 493 Ft	41 972 Ft	4	15 926 Ft	63 704 Ft
Kétajtós négypolcos szekrény	Két ajtós , 4 polcos zárható szekrény. Mérete: 100*55*180. Anyaga: laminált bútorlap, ABS élzárással.	2	53 340 Ft	106 680 Ft	2	59 258 Ft	118 516 Ft
Pelenkázó asztal	Pelenkázó asztal szivaccsal, fém lábakkal. 2 fiókos ,oldalpolcos. Anyaga: laminált bútorlap, ABS élzárás. Mérete: kb. 87*80*75	4	39 800 Ft	159 200 Ft	4	43 500 Ft	174 000 Ft
Fali gyógyszerszekrény	Zárható fali szekrény.Anyaga: laminált bútorlap, üveg. Mérete: 50*22*50	2	12 000 Ft	24 000 Ft	2	12 500 Ft	25 000 Ft
Öltözőszekrény 6 rekeszes záras	6 rekeszes, ajtós bölcsödei öltözőszekrény. Ajtó és a korpusz anyaga: 18 mm vastag laminált bútorlap, ABS élzárással. A hátfal anyaga: HDF lemez. Mérete: kb66*45*180	3	58 000 Ft	174 000 Ft	3	60 007 Ft	180 021 Ft
Cipőspolc 6 rekeszes	6 rekeszes , 12 férőhelyes bölcsödei cipőspolc. Anyaga: laminált bútorlap.Mérete: 60*30*140 cm.	3	27 600 Ft	82 800 Ft	3	35 800 Ft	107 400 Ft
Kék öltözőpad íves	3 személyes öltözőpad. Anyaga:fa.Mérete: kb.:93*51*50 cm Maximális ülőmagasság: 25 cm	2	22 047 Ft	44 094 Ft	2	24 990 Ft	49 980 Ft
Esernyőtartós fém állófogas	Fém alló fogas, fa elemkkel, esernyőtartóval.	2	26 999 Ft	53 998 Ft	2	27 900 Ft	55 800 Ft

Irodai forgószék	Forgószék.Magas háttámla,fix műanyag karfa, állítható rugózási keménységű hintamechanika, gázliftes magasságállítás, krómozott lábkereszt, teherbírás: 110 kg	1	36 116 Ft	36 116 Ft	1	36 433 Ft	36 433 Ft

Összesen

MEGNEVEZÉS	MŰSZAKI TARTALOM	DB	EGYSÉGÁR bruttó	TÉNYLEGES INDIKATÍV ÁR I.	DB	EGYSÉGÁR bruttó	TÉNYLEGES INDIKATÍV ÁR II.
Notebook PC	Processzor típusa 2 magos, 4 szálas, Processzor órajel 2 GHz, Cache mérete 3 MB SmartCache, Memória mérete 4 GB, Memórai típusa DDR4, Memória maximális sebessége 2133 MHz, Kijelző mérete 15", Kijelző felbontása 1920 x 1080, Videokártya típusa Integrált, Kijelző felülete Matt Háttértár típusa SSD Merevlemez kapacitása 128 GB Bluetooth, Wlan, HDMI, USB 3.0, Optikai meghajtó DVD+/-RW Operációs rendszer Windows 10 Home	5	116 540 Ft	582 700 Ft	5	130 525 Ft	652 625 Ft
Irodai alkalmazáscsomag	Megjelenés éve: 2016; Adathordozó: Elektronikus licensz (medialess); Kompatibilitás: Microsoft Windows 7/8/10; Platform: 32bit/64bit; Csomag tartalma: Szövegszerkesztő,- táblázatkezelő,- bemutató-készítő,- Jegyzetkezelő,- levelezőprogram,- ügyfélkapcsolat-kezelő program Nyelv: Minimum magyar	5	66 550 Ft	332 750 Ft	5	72 290 Ft	361 450 Ft
Monokróm (fekete-fehér) hálózatos multifunkciós nyomtató	Monokróm (fekete) multifunkciós lézernyomtató (másoló, nyomtató, szkenner, fax) Automata kétoldalas nyomtatás, Maximális papírméret A4 Felbontás 600 x 600 dpi Nyomtatási sebesség 34 lap/perc USB, Ethernet, Wi-Fi, Lapadagoló kapacitása 250 lap	5	84 690 Ft	423 450 Ft	5	85 930 Ft	429 650 Ft
Tablet PC	Processzor min. 1.3GHz Négymagos Kijelző: kapacitív Méret min. 9.6" (243.4mm) Felbontás min. 1280 x 800 (WXGA) Technológia: TFT Színmélység min. 16M Hátlapi kamera min. felbontás CMOS 5.0 MP Hátlapi kamera Autofókusz funkció Előlapi kamera min. felbontás CMOS 2.0 MP Videofelvétel felbontás min. HD (1280 x 720) @30fps Memória min. RAM 1.5 GB min. ROM 8 GB Külső memória támogatás MicroSD (128GB-ig) Hálózat: Wi-Fi Wi-Fi Direct támogatás USB, GPS Bluetooth verzió min. Bluetooth v4.0 Bluetooth-profilok min. A2DP, AVRCP, DI, HID, HOGP, HSP, OPP, PAN Operációs rendszer android Magyar nyelvű menü	2	38 490 Ft	76 980 Ft	2	41 990 Ft	83 980 Ft

	Készülék: Érintőképernyős mobiltelefon készülék Dual SIM (Dual stand-by), CPU min. 1.9GHz, CPU típus Nyolcmagos, Kijelzőméret 5.2" (132.2mm) kapacitív Felbontás min. 1920 x 1080 (FHD) Színmélység 16M Előlapi/hátlapi kamera - felbontás CMOS 16.0 MP Hátlapi kamera - F szám f/1.9 Hátlapi kamera - Autofókusz Igen Előlapi kamera - felbontás CMOS 16.0 MP Előlapi kamera - F szám f/1.9 Hátlapi kamera - vaku Igen Videofelvétel felbontás FHD (1920 x 1080) @30fps RAM 3GB ROM 32 GB Külső memória támogatás min. MicroSD (Up to 256GB) USB, GPS Glonass Wi-Fi Wi-Fi Direct támogatás Bluetooth verzió min. Bluetooth v4.2 Bluetooth-profilok A2DP, EDR, LE Operációs rendszer: Android						
Érintőképernyős mobiltelefon készülék	Általános információ Magyar nyelvű menü	5	71 000 Ft	355 000 Ft	5	74 190 Ft	370 950 Ft

Projektor 3D 1920 x 1080	3D projektor Felbontás 1920 x 1080 Képarány 16:9 Kontrasztarány 3000:1 Fényerő 5000 ANSI lumen Trapézkorrekció Van Csatlakozók Computer in (D-sub 15pin) x 1 (Share with component) Monitor out (D-sub 15pin) x 1 Composite Video in (RCA) x 1 S-Video in (Mini DIN 4pin) x 1 HDMI x 2 (one with MHL) Audio in (Mini Jack) x 1 Audio L/R in (RCA) x 1 Audio out (Mini Jack) x 1 Speaker 10W x 2 LAN (RJ45) x 1 (LAN control) USB (Type A) x 1 (5V/1.5A Power Supply) USB (Type MINI B) x 1 RS232 (DB-9pin) x 1 DC 12V Trigger x 1 IR Receiver x2 (Front+Top) Microphone in x 1	1	474 190 Ft	474 190 Ft	1	518 400 Ft	518 400 Ft
állítható univerzális projektor állvány	Görgethető laptop/projektor állvány, fékezhető kerekekkel, magasságban állítható. Modern design, két tálcás kivitel,tálcák billenthetőek 35°-ban, leeségátló mindkét tálcán, maximális terhelhetőség 10 kg magasságban állítható: 850-1100 mm	1	20 900 Ft	20 900 Ft	1	21 000 Ft	21 000 Ft
Háromlábú mobil vetítővászonvászon	mobil háromlábú, Képátló: 119" Felület: 213 x 213 cm Képarány: 1:1 Látószög: 160° Szín: Vászon: fehér Keret: fekete Paraméterek Képátló 119 " (302,26 cm)	1	54 990 Ft	54 990 Ft	1	59 450 Ft	59 450 Ft
Vezeték-nélküli Kézi mikrofon adó, UHF diversity vevő és tartozékai	Működési elv: dinamikus -Karakterisztika: kardioid -Frekvencia átvitel: 50Hz-15KHz -Hatótávolság: 100m -Működési idő: 8 óra -Elem típusa: ceruza AA -Kéziadó: ki/be, mute kapcsoló -Vevőegység: kimeneti szint szabályzás, peak led -Tartozék: Hordtáska, bőrtok, kengyel, szivacs	3	111 900 Ft	335 700 Ft	3	111 900 Ft	335 700 Ft

Aktív, digitális hangfal	-Teljesítmény: 500+200 W/RMS -Digitális bi-amp végfok -Frekvencia átvitel: 50Hz - 20KHz -SPL 130 dB pek -Hangszórók: 15" + 1" neodymium driver -Anyaga: műanyag -90°x60° lesugárzási szög -Beépített Soft Limiter -Boost mélykiemelés -Bemenet: XLR és 6.3 jack -Kapcsolható Mic/Line bemenet -Kimenet: XLR -Függesztési pontok és állványhüvellyel szerelve -Méretei: 708x437x389 mm	2	219 900 Ft	439 800 Ft	2	234 500 Ft	469 000 Ft
Hangfal állvány szett, hordtáskával	2db hangfalállvány szett tartozék tok, 35 mm csőátmérő, terhelhetősége 45 kg, szett súlya 6 kg, fekete kivitel	1	39 900 Ft	39 900 Ft	1	40 900 Ft	40 900 Ft
Keverőpult, 24 csatorna, 18 mono/ 6 sztereo, DFX 24bit effekt, USB	-Bemenetek: 18mono, 6sztereo -3 hangszínállítás a 18 mono csatornán -Kimenetek: balanced master, CTRL RM -3 AUX -4 mono ch. low cut -48v. fantom táp -RCA sztereo in/out -Kompresszor -Effektpocesszor	1	159 900 Ft	159 900 Ft	1	199 900 Ft	199 900 Ft
projektor 1280 x 800	Típus DLP Felbontás 1280 x 800 Képarány 16:10 Kontrasztarány 15000:1 Fényerő 5000 ANSI lumen Csatlakozók HDMI v1.4, MHL/HDMI v1.4, VGA-In (x2), S-Video, Composite Video, Audio-In (RCA L/R), Audio-In (Mini-Jack), VGA-Out, USB (Type A for 5V/1.5A Power Only), Audio-Out (Mini-Jack), RJ45 LAN, RS-232, Mini-USB (Service), Microphone (Mini-Jack), Méretek Szélesség 314 mm Mélység 216 mm Magasság 126 mm	3	315 500 Ft	946 500 Ft	3	337 500 Ft	1 012 500 Ft
állítható univerzális projektor állvány	Állítható magasságú (70-110 cm) görgős állvány Egy fix polc (40x30 cm) Az állvány tetején lévő univerzális talplemezre bármilyen típusú projektor stabilan rögzíthető Felület Matt fehér Kivitel Motoros Méretarány 16:10 Távirányítós	3	87 100 Ft	261 300 Ft	3	87 100 Ft	261 300 Ft

Színes, multifunkciós készülék: (másoló, nyomtató, szkenner, fax) A/4	Színes, multifunkciós készülék: (másoló, nyomtató, szkenner, fax) Nyomtató típusa Lézer nyomtató Kétoldalas nyomtatás Automata Maximális papírméret A4 Felbontás (fekete-fehér) 600 x 2400 dpi Felbontás (színes) 2400 x 600 dpi Nyomtatási sebesség (fekete-fehér, A4 méretben) 22 lap/perc Nyomtatási sebesség (színes, A4 méretben) 22 lap/perc Csatlakozók: USB, Ethernet Lapadagoló kapacitása 100 lap	3	116 586 Ft	349 758 Ft	3	122 962 Ft	368 886 Ft
vetítővászon (beépített)	Fehér tokos,motoros mozgatású 183x244 cm Formátum 4:3Felület Matt WhiteKeret 4 cm keret Távvezérlő Felakasztható, falra és mennyezetre szerelhető , körbe 4 cm-es fekete kerettel, 10cm fekete kifutó	3	94 300 Ft	282 900 Ft	3	106 426 Ft	319 278 Ft
beszédfordító szótárgép szkennerrel, billentyűzettel, GPS-el, Telefonnal	Beszédfordító szótárgép Beszédfelismerés, teljes mondatok fordítására képes 29 nyelven Nyelvek: angol, arab, bolgár, cseh, dán, észt, finn, francia, görög, héber, holland, japán, kínai, lengyel, lett, litván, magyar, német, norvég, olasz, orosz, portugál, román, spanyol, svéd, szlovák, szlovén, török, ukrán Kijelző: 7'' IPS, 1024*600 RAM: 1 GB, DDR 3 ROM: 8 GB USB,Fülhallgató jack, Wifi, GSM billentyűzet, szkenner	1	149 990 Ft	149 990 Ft	1	188 750 Ft	188 750 Ft
Notebook PC (fix)	Processzor típusa 4 magos, 8 szálas Processzor órajel 1.8 GHz Cache mérete 8 MB Memória mérete 16 GB Memória típusa DDR4 Memória maximális sebessége 2133 MHz Kijelző mérete 15.6" Kijelző felbontása 1920 x 1080 Videokártya típusa Dedikált Kijelző felülete Matt Háttértár típusa HDD és SSD Merevlemez kapacitása (HDD) 1000 GB (SSD) 128 GB Bluetooth, Wlan, Billentyűzet háttérvilágítás, Kártyaolvasó, Szín Fekete Operációs rendszer Windows 10 Home webkamera,1 db mikrofon be/fejhallgató ki jack 2 db USB 2.0 csatlakozó,1 db HDMI, HDMI kezelése 1 db C típusú USB 3.0 (1. gen. USB 3.1), 1 db USB 3.0 csatlakozó, 1 db ujjlenyomat-olvasó	4	327 790 Ft	1 311 160 Ft	4	327 990 Ft	1 311 960 Ft

Kompakt hordozható hangosítórendszer, aktív hangfalakkal	minimális technikai feltételek: Teljesítmény: 300 W/Peak (2X150W), fali hangfal tartó -Frekvencia átvitel: (+/- 3 dB) 70 Hz - 18 kHz -SPL 121 dB peak -Bluetooth átviteli lehetőség -D-osztályú digitális keverőerősítő -Fejhallgató kimenet: 3,5 mm-es sztereó jack -Mélysugárzó kimenet: 6,3 mm-es szimetrikus TRS jack -Rendszer Limiter: On-board DSP -Mélysugárzó: 1x(203mm) -Magassugárzó: 1x1 Neodymium alumínium dóm -Lesugárzás: 100 ° vízszintes x 60 ° függőleges -Crossover Frekvencia: 2 kHz -Crossover Tipusa: 2-utas passzív	1	240 900 Ft	240 900 Ft	1	240 900 Ft	240 900 Ft
Hangfal állvány szett, hordtáskával	2db hangfalállvány szett tartozék tok, 35 mm csőátmérő, terhelhetősége 45 kg, szett súlya 6 kg, fekete kivitel	1	39 900 Ft	39 900 Ft	1	40 900 Ft	40 900 Ft
Notebook PC (hálózati telepítéssel)	Intel® Core™ i7, 6MB 16 GB DDR4 RAM, 1TB HDD 15.6" FullHD (1920x1080) matt IPS LED kijelző 16 GB DDR4 RAM, 1TB HDD 15.6" FullHD (1920x1080) matt IPS LED kijelző	1	319 999 Ft	319 999 Ft	1	329 900 Ft	329 900 Ft
Notebook PC	Processzor típusa 2 magos, 2 szálas, Processzor órajel 1.6 GHz, Cache mérete 2 MB Memória mérete 4 GB, Memórai típusa DDR3, Memória maximális sebessége 1600 MHz, Kijelző mérete 15,6", Kijelző felbontása 1366 x 768, Videokártya típusa Integrált, Kijelző felülete Matt Háttértár típusa SSD Merevlemez kapacitása 128 GB Bluetooth, Wlan, HDMI, USB 3.0, kártyaolvasó Optikai meghajtó DVD+/-RW Operációs rendszer Windows 10 Home	5	104 990 Ft	524 950 Ft	5	122 490 Ft	612 450 Ft
Notebook PC	Processzor típusa 2 magos, 4 szálas, Processzor órajel 2 GHz, Cache mérete 3 MB Memória mérete 4 GB, Memórai típusa DDR4, Kijelző mérete 15,6", Kijelző felbontása 1366 x 768, Videokártya típusa Integrált, Kijelző felülete Matt Háttértár típusa SSD Merevlemez kapacitása 128 GB Bluetooth, Wlan, HDMI, USB 3.0, kártyaolvasó Optikai meghajtó DVD+/-RW Operációs rendszer Windows 10 Home	2	164 900 Ft	329 800 Ft	2	173 035 Ft	346 070 Ft

Telefon	Dual SIM (Dual stand-by), CPU min. 1.9GHz, CPU típus Nyolcmagos, Kijelzőméret 5.2" (132.2mm) kapacitív Felbontás min. 1920 x 1080 (FHD) Színmélység 16M Előlapi/hátlapi kamera - felbontás CMOS 16.0 MP Hátlapi kamera - F szám f/1.9 Hátlapi kamera - Autofókusz Igen Előlapi kamera - felbontás CMOS 16.0 MP Előlapi kamera - F szám f/1.9 Hátlapi kamera - vaku Igen Videofelvétel felbontás FHD (1920 x 1080) @30fps RAM 3GB ROM 32 GB Külső memória támogatás min. MicroSD (Up to 256GB) USB, GPS Glonass Wi-Fi Wi-Fi Direct támogatás Bluetooth verzió min. Bluetooth v4.2 Bluetooth-profilok A2DP, EDR, LE Operációs rendszer: Android Általános információ Magyar nyelvű menü	2	71 000 Ft	142 000 Ft	2	74 190 Ft	148 380 Ft
Multifunkciós lézernyomtató	Monokróm (fekete) multifunkciós lézernyomtató (másoló, nyomtató, szkenner, fax) Automata kétoldalas nyomtatás, Maximális papírméret A4 Felbontás 600 x 600 dpi Nyomtatási sebesség 34 lap/perc USB, Ethernet, Wi-Fi, Lapadagoló kapacitása 250 lap	1	84 690 Ft	84 690 Ft	1	85 930 Ft	85 930 Ft

Wifi Router/biztonságos átjáró	Dimensions 484 x 44 x 164 mm Weight 2.3 kg Max. Power Consumption 40W Power Supply Internal AC/DC Power Adapter, 60W (24V, 2.5A) Power Input 110 - 240VAC LEDs System Data Ports Status Speed/Link/Activity Networking Interfaces Serial Console Port Data Ports (1) RJ45 Serial Port (2) 10/100/1000 RJ45 LAN Ports (2) 1 Gbps RJ45/SFP Combination WAN Ports Layer 3 Forwarding Performance Packet Size: 64 Bytes Packet Size: 512 Bytes or Larger 2,400,000 pps 4 Gbps (Line Rate) Processor Dual-Core 1 GHz, MIPS64 with Hardware Acceleration for Packet Processing System Memory 2 GB DDR3 RAM On-Board Flash Storage 4 GB Certifications CE, FCC, IC Rackmount Yes Operating Temperature -10 to 45° C Operating Humidity 10 to 90% Noncondensing	2	95 000 Ft	190 000 Ft	2	100 900 Ft	201 800 Ft

	Datasheet UAP-AC-PRO Specifications UAP-AC-PRO Dimensions 196.7 x 196.7 x 35 mm (7.74 x 7.74 x 1.38") Weight With Mounting Kits 350 g (12.4 oz) 450 g (15.9 oz) Networking Interface (2) 10/100/1000 Ethernet Ports Port (1) USB 2.0 Port Buttons Reset Power Method Passive Power over Ethernet (48V), 802.3af/802.3at Supported (Supported Voltage Range: 44 to 57VDC) Power Supply UniFi Switch (PoE) Power Save Supported Maximum Power Consumption 9W Maximum TX Power 2.4 GHz 5 GHz 22 dBm 22 dBm Antennas (3) Dual-Band Antennas, 2.4 GHz: 3 dBi, 5 GHz: 3 dBi Wi-Fi Standards 802.11 a/b/g/n/ac Wireless Security WEP, WPA-PSK, WPA-Enterprise (WPA/WPA2, TKIP/AES) BSSID Up to 8 per Radio Mounting Wall/Ceiling (Kits Included)			266 682 Ft			271 140 Ft
Wifi Router/Access Point	Operating Temperature -10 to 70° C (14 to 158° F)	6	44 447 Ft		6	45 190 Ft	

	Dimensions 485 x 45.7 x 374.6 mm Weight 6.1 kg (13.5 lb) Networking Interfaces (48) 10/100/1000 Mbps RJ45 Ethernet Ports (2) 1/10 Gbps SFP+ Ethernet Ports (2) 1 Gbps SFP Ethernet Ports Management Interface (1) RJ45 Serial Port Out-of-Band, Ethernet In-Band Total Non-Blocking Throughput 70 Gbps Switching Capacity 140 Gbps Forwarding Rate 104.16 Mpps MAC Address Table 16384 Maximum Aggregations 6 Monitoring Sessions 1 Maximum VLANs 255 Power Method 100-240VAC/50-60 Hz, Universal Input Power Supply AC/DC, Internal, 500W DC Max. Power Consumption Including PoE Output 500W Excluding PoE Output 64W LEDs Per Port RJ45 Data Ports SFP Data Ports PoE, Speed/Link/Activity Speed/Link/Activity Sound Level*			577 236 Ft			591 880 Ft
48 portos POE képes menedzselhető switch		2	288 618 Ft		2	295 940 Ft	
Kültéri /CAT5e/CAT6 FTP UTP kábel 305 méter	- Ellenáll a legszélsőségesebb időjárásnak - Típus: TC-PRO - CAT5e, 24 AWG - Kültéri, árnyékolt - Kiváló teljesítmény - Túlfeszültség-levezető szállal ellátott	**3**	40 672 Ft	122 016 Ft	**3**	58 240 Ft	174 720 Ft
FTP csatlakozó kábelhez, földelővezetékkel	- Ányékolt ethernet csatlakozó - FTP kábelhez ideális - 100 cm-es földelővezetékkel felszerelve - Segítségével megvédhetők az aktív hálózati eszközök az elektrosztatikus túlfeszültségtől	300	331 Ft	99 300 Ft	300	406 Ft	121 800 Ft

hangosító berendezés (12'-os aktív hangfal) hordozható	-Teljesítmény: 1000 W/Peak -Frekvencia átvitel: 48Hz-20kHz (-10dB) -SPL 126 dB peak -12" mélynyomó, mágnessel -1,5” kompressziós magassugárzó, gyűrűs polimer membránnal -D-osztályú digitális erősítővel szerelve -Beépített 2 csatornás keverő -Bluetooth távvezérlés, -Anyaga: műanyag -100°x60° aszimmetrikus lesugárzási szög -Vonalszintű jel és mikrofon bemenet -Választható gyári EQ beállítások -Bemenet: XLR, 6.3 Jack -Kimenet: XLR -Függesztési pontok és állványhüvellyel szerelve -Méretei: 664 x 380 x 316mm.	2	134900	269 800 Ft	2	182390	364 780 Ft
Keverőpult, 10 csatorna, 6 mono/ 2 sztereo	-Bemenetek: 6mono, 2sztereo -Kimenetek: balanced master, balanced monitor -Parametrikus közép hangszínállítás minden mono csatornán -Mute kapcsolók -2 AUX -48v. fantom táp -RCA sztereo in/out	1	63900	63 900 Ft	1	75500	75 500 Ft
Kézi mikrofon, adóval, UHF non-diversity vevővel	-Működési frekvencia: UHF (662 - 863MHz) -Működési elv: dinamikus -Karakterisztika: kardioid -Frekvencia átvitel: 65Hz-20KHz -Hatótávolság: 100m -Működési idő: 30 óra -Elem típusa: 1db AA ceruza! -Kéziadó: ki/be, mute kapcsoló, kapcsoló, jelszint szabályzó potméter -Vevőegység: kimeneti szint szabályzás, peak led, frekvencia választó kapcsoló	**2**	29900	59 800 Ft	**2**	35500	71 000 Ft
Hangfal állvány szett, hordtáskával	2db hangfalállvány szett tartozék tok, 35 mm csőátmérő, terhelhetősége 45 kg, szett súlya 6 kg, fekete kivitel	1	39900	39 900 Ft	1	40900	40 900 Ft

3.5 Jack dugó - 2x RCA dugó audio kábel 10m	Jellemzők: Hajlékony, feszülésmentes kialakítás, Tartós, fröccsöntött csatlakozók, Árnyékolt kábel, A termék műszaki adatai Kábel típus 3.5 mm Csatlakozó A 3.5 mm-es Dugasz Csomagolás Bliszter Külső anyag PVC Csatlakozó B 2x RCA Dugó Csatlakozókialakítás – „A” oldal Egyenes Hossz 10.0 m Audiotípus Sztereó Kábelkialakítás Kerek Vezeték anyaga CCA Csatlakozókialakítás – „B” oldal Egyenes Fémbevonás Arany Átméro 4.0 mm Kábelhossz 10 m Csatlakozó típusok Jack 3.5 dugó, RCA dugó	2	2670	5 340 Ft	2	3190	6 380 Ft
3.5 Jack dugó - 2x RCA dugó audio kábel 3m	Jellemzők: Hajlékony, feszülésmentes kialakítás, Tartós, fröccsöntött csatlakozók, Árnyékolt kábel, A termék műszaki adatai Kábel típus 3.5 mm Csatlakozó A 3.5 mm-es Dugasz Csomagolás Bliszter Külső anyag PVC Csatlakozó B 2x RCA Dugó Csatlakozókialakítás – „A” oldal Egyenes Hossz 3.0 m Audiotípus Sztereó Kábelkialakítás Kerek Vezeték anyaga CCA Csatlakozókialakítás – „B” oldal Egyenes Fémbevonás Arany Átméro 4.0 mm Kábelhossz 3m Csatlakozó típusok Jack 3.5 dugó, RCA dugó	2	1540	3 080 Ft	2	2290	4 580 Ft

Asztali számítógép konfiguráció ("All in One PC")	Operációs rendszer: Windows 10 Home 64 Processzor 2 magos, 4 szálas, Memória 4 GB DDR4-2133 SDRAM (1 x 4 GB); Bővítőhelyek száma: 2 SODIMM Adattárolás 1 TB-os, 7200 f/p SATA DVD-író Grafikus rendszer Integrált Képernyő: 54,6 cm (21,5 hüvelyk) képátlójú, FHD IPS csillogásmentes, WLED-es hátsó megvilágítású érintőképernyő (1920 x 1080) Vezetékes Hálózati csatoló: Integrált 10/100/1000 Gigabit Ethernet LAN Vezeték nélküli adatátvitel: Kombinált 802.11a/b/g/n/ac (1x1) és Bluetooth® 4.2 M.2 Portok: 2 USB 2.0; 2 USB 3.0; 1 kombinált fejhallgató/mikrofon 3 az 1-ben memóriakártya-olvasó Videocsatlakozók: 1 HDMI 1.4-kimenet Webkamera, digitális kétcsatornás mikrofonnal Mellékelt tartozékok: USB-billentyűzet, USB optikai egér Jellemzők: Dönthetőség: 0° előre, 20° hátra	3	174890	524 670 Ft	3	182390	547 170 Ft
Notebook PC	Processzor típusa 4 magos, 4 szálas, Processzor órajel 1,1 GHz, Cache mérete 2 MB Memória mérete 4 GB, Memórai típusa DDR3-1600MHz, Kijelző mérete 15,6", Kijelző felbontása 1368 x 768, Videokártya típusa Integrált, Kijelző felülete Matt Háttértár típusa HDD Merevlemez kapacitása 500 GB Bluetooth, Wlan, LAN, HDMI, USB, kártyaolvasó Optikai meghajtó DVD+/-RW Operációs rendszer Windows 10 Home	15	95390	1 430 850 Ft	15	127610	1 914 150 Ft
Interaktív tábla	Képátló: 76" Tábla méretek: 1658 mm x 1284 mm x 35 mm aktív terület: 1586 mm x 1190 mm képarány 4:3 Felület anyaga: vetítésre optimalizált fehér munkafelület, acél hordozón érintési képfelbontás 32768 x 32768 op. rendszer kompatibilitás: Windows 7 és afelett érintés szám 4 Csatlakozás USB 2.0 Táblaszoftver illetve opcionális egyéb táblaszoftver kompatibilitás alapfelszerelés: 2 toll, USB kábel	**2**	214630	429 260 Ft	**2**	242000	484 000 Ft

Projektor	Felbontás WXGA, 1280 x 800 Fényerő 3300 ANSI Lumen Képarány 16:10 (további 5 választható) Vetítési arány 1.55-1.86 Zoom arány 1.2x Méretek (Sz x Ma x Mé) 332.4 x 99 x 214.3 mm HDTC kompatibilitás 480i, 480p, 576i, 576p, 720p, 1080i, 1080p Videó kompatibilitás NTSC, PAL, SECAM Kiegészítők (mellékelt) Remote Control w Battery (5J.JG706.001) Projection System DLP DMD Chip DC3 Projection Size 60"~300" Porszűrő Felület Computer in (D-sub 15pin) x2 *integrate with component, HDMI x2, Monitor out x 1, Composite Video in (RCA) x 1, S-Video in x 1, Audio in (Mini Jack) x 1, Audio out (Mini Jack) x 1,Speaker 2W x 1, USB (Type mini B) x 1, RS232 (DB-9pin) x 1, IR Receiver x1 (Front)	2	127500	255 000 Ft	2	132890	265 780 Ft
Hálózati lézernyomtató	monokróm (fekete-fehér) hálózati lézernyomtató Nyomtató típusa Lézer nyomtató Kétoldalas nyomtatás Automata Wi-Fi Direct Maximális papírméret A4 Felbontás 1200 x 1200 dpi Nyomtatási sebesség 40 lap/perc USB Van Ethernet Van Wi-Fi Van Lapadagoló kapacitása 250 lap Kézi lapadagoló kapacitása 50 lap LCD kijelző	2	87608	175 216 Ft	2	87690	175 380 Ft
Dect telefon (vezetékes, hodozható)	Beszélgetési idő 18,0óra Hívószám kijelzés Hívás időtartam kijelzés Csengőhangok 10 Energia takarékos mód Hangminőség HSP Beltéri / Kültéri hatótáv 50/300 Nem fogadott hívás naplózása Készenléti idő 200óra Kihangosítás Kijelző világítás Szabvány Analóg, DECT,GAP, Magyar menü	1	6 313 Ft	6 313 Ft	1	6 438 Ft	6 438 Ft

Notebook PC	Processzor típusa 2 magos, 4 szálas, Processzor órajel 2.0 GHz Cache mérete 3 MB Memória mérete 4 GB Memória típusa DDR4 Memória maximális sebessége 2133 MHz Memória foglalatok száma 2 Kjelző mérete 15.6" Kijelző felbontása 1920 x 1080 Videokártya típusa Dedikált Grafikus memória mérete 2 GB Kijelző felülete Matt Háttértár típusa HDD Merevlemez kapacitása 1000 GB Bluetooth, Wlan, HDMI, USB 2.0 csatlakozók száma 1 USB 3.0 csatlakozók száma 2 Optikai meghajtó DVD Super Multi Kártyaolvasó Operációs rendszer Windows 10 Homevezetői iroda, bővítés szükséges, adminisztrációs feladatok elvégzése. Műszaki specifikáció:	1	154 140 Ft	154 140 Ft	1	157 745 Ft	157 745 Ft
Óvodai 70" interaktív tábla gurulós, projektortartós állvánnyal	70"-os átmérőjű, infravörös érzékelő kerettel ellátott interaktív tábla, kifejezetten óvodások és alsó tagozatosok számára fejlesztve. Gyorsgombok kétoldalt és alul is. Ujjal is vezérelhető. Alacsonyra állítható, gurulós projektortartós állvánnyal óvodás gyerekek számára ideális, kisebb méret: 70” (178 cm) átmérő, 4:3 képarány ujjal és vaktollal is használható táblafilccel is írható, mágneses acél felület intelligens, zárható tolltartó játékos, vidám táblaszofver ikonos kezelőfelülettel: KidzFlow használható a nagyobbaknak készült Flow!Works táblaszoftverrel is alacsonyra állítható állvány, ultraközeli projektor tartóval Vezérlés Ujjal és vaktollal vezérelhető	1	723 900 Ft	723 900 Ft	1	723 900 Ft	723 900 Ft

Ultraközeli projektor	Vetítési rendszer DLP Natív felbontás XGA (1024 x 768) Fényerő 3,000 ANSI Lumens Kontraszt arány 13,000:1 Objektív F= 2.53, f= 5.38 Aspect Ratio Native 4:3 (5 aspect ratio selectable) Vetítési arány 0.47 Képméret (átló) Optimize 60"-120" / Max up to 300" Zoom arány Fix Lámpa típus 240W Lámpa (Normál/Gazdaságos üzemmód/SmartEco üzemmód) 3500 / 5000 / 7000 hours Trapézkorrekció 1D, Vertical ± 15 degrees Vetítési eltolás 153% ±5% Támogatott felbontás VGA (640 x 480) to UXGA (1600 x 1200) Vízszintes frekvencia 15 - 102 KHz Függőleges letapogatási frekvencia 23 - 120 Hz Méretek (Sz x Ma x Mé) 339 x 237 x 323 mm HDTC kompatibilitás 480i, 480p, 576i, 576p, 720p, 1080i, 1080p Videó kompatibilitás NTSC, PAL, SECAM Tömeg 5.4kg (wall mount base plate excluded) Felület Computer in (D-sub 15pin) x 2 (Shared with component) Monitor out (D-sub 15pin) x 1 Composite Video in (RCA) x 1 S-Video in (Mini DIN 4pin) x 1	1	350 390 Ft	350 390 Ft	1	403 540 Ft	403 540 Ft
Fali rugós szerkezet magasság állításához (szárnyak nélküli táblához) magyar termék	Fali gázrugós mechanika fokozatmentes magasságállításhoz. Bármilyen interaktív táblához használható, közeli vetítésű projektorhoz való tartóval. Magyar termék!	1	187 830 Ft	187 830 Ft	1	187 830 Ft	187 830 Ft
100db-os nedves képernyő tisztító kendő	monitorok, monitor szűrők, notebookok, LCD monitorok, tükrök, lencsék, írásvetítők, mikrofilm-olvasók tisztítására nem maszatol, nem gyúlékony, alkoholmentes a termék a gyártása során kevesebb vegyianyag-felhasználással készül	1	713 Ft	713 Ft	1	990 Ft	990 Ft
Vaktoll interaktív táblákhoz	biztonságos, nagy pontosságú érintések 4 db/csomag ergonómikus kialakítás	1	8 326 Ft	8 326 Ft	1	8 326 Ft	8 326 Ft

Notebook PC	Processzor típusa 2 magos, 4 szálas, Processzor órajel 2.0 GHz Cache mérete 3 MB Memória mérete 4 GB Memória típusa DDR4 Memória maximális sebessége 2133 MHz Memória foglalatok száma 2 Kjelző mérete 15.6" Kijelző felbontása 1920 x 1080 Videokártya típusa Dedikált Grafikus memória mérete 2 GB Kijelző felülete Matt Háttértár típusa HDD Merevlemez kapacitása 1000 GB Bluetooth, Wlan, HDMI, USB 2.0 csatlakozók száma 1, USB 3.0 csatlakozók száma 2 Optikai meghajtó DVD Super Multi Kártyaolvasó Operációs rendszer Windows 10 Home	4	116 540 Ft	466 160 Ft	4	130 525 Ft	522 100 Ft
Vezeték-nélküli egér,USB-s nano vevővel	Vezeték nélküli technológia: 2,4GHz-es Érzékenység: 1000 dpi Gombok száma: 2 db Scroll (görgő) USB-s nano vevővel Energiatakarékos működés	4	3 448 Ft	13 792 Ft	4	3 700 Ft	14 800 Ft
Hangszóró (aktív hangfal 2.0) 40W	Kétutas, sztereo hangszóró szett. 1” magassugárzó 4” mélysugárzó Vezérlőpult az előlapon: hangerőszabályző, mély- és magas vezérlés, vonal bemenet. Rendszer típusa: 2.0 aktív hangfal Aktív/Passzív Összesített teljesítmény: 40 W Frekvencia: 70 Hz-től 20 000 Hz-ig. Érzékenység: 85 dB/mW Bemenetek: 3,5 mm Jack Kimenetek: 3.5 mm Jack	4	11 782 Ft	47 128 Ft	4	12 890 Ft	51 560 Ft

Notebook PC	Típus Notebook Processzor típusa 2 magos, 4 szálas Processzor órajel 2.7 GHz Cache mérete 4 MB Memória mérete 8 GB Memória típusa DDR4 Memória maximális sebessége 2400 MHz Memória foglalatok száma 2 Memória maximális mérete 8 GB Kijelző mérete 15.6" Kijelző felbontása 1920 x 1080 Videokártya típusa Dedikált Grafikus memória mérete 2 GB Kijelző felülete Matt Háttértár típusa HDD Merevlemez kapacitása 1000 GB Bluetooth, Wlan, Gigabit Ethernet, VGA (D-sub) kimenet, HDMI kimenet, USB, Fülhallgató kimenet, Mikrofon bemenet, Memóriakártya foglalat SD MMC Webkamera, USB 2.0 csatlakozók száma 1, USB 3.0 csatlakozók száma 2 Numerikus billentyűzet Van Optikai meghajtó DVD Super Multi Hangkártya Van Súly 2.3 kg Szín Fekete Operációs rendszer Windows 10 Pro	2	267 830 Ft	535 660 Ft	2	270 590 Ft	541 180 Ft
Irodai alkalmazáscsomag	Microsoft Office 2016 Home & Business HUN ML P2 irodai szoftver	2	66 550 Ft	133 100 Ft	2	72 290 Ft	144 580 Ft
Vezeték-nélküli egér,USB-s nano vevővel	Vezeték nélküli technológia: 2,4GHz-es Érzékenység: 1000 dpi Gombok száma: 2 db Scroll (görgő) USB-s nano vevővel Energiatakarékos működés	2	3 448 Ft	6 896 Ft	2	3 700 Ft	7 400 Ft
Notebook táska	Tároló és hordtáska akár 16" méretű notebookhoz és perifériákhoz Elegáns kialakítás Nagy tartórekesz Extra tárolóhelyek az iPod, MP3 lejátszó, PDA, tápegység stb. számára Nagyon erős szövésű az intenzív használathoz Tartós és állítható vállszíj Párnázott belsőrész a notebook védelmére	2	8 725 Ft	17 450 Ft	2	9 900 Ft	19 800 Ft
Külső merevlemez	Kapacitás 4000 GB Áramforrás Elektromos hálózat Fordulatszám 7200 rpm Cache mérete 64 MB Maximális adatátviteli sebesség 5 Gbit/s Csatlakozók USB 3.0 USB 2.0 Formátum: 3,5 Titkosítás: Hardveres 256bit AES Külső tápegység: Igen Kapacitás: 4096 GB Méret: 3,5"	2	38 360 Ft	76 720 Ft	2	39 670 Ft	79 340 Ft

MEGNEVEZÉS	MŰSZAKI TARTALOM	DB	EGYSÉGÁR bruttó	TÉNYLEGES INDIKATÍV ÁR I.	DB	EGYSÉGÁR bruttó	TÉNYLEGES INDIKATÍV ÁR II.
	EFOP-1.8.2-17-2017-00015						
Pulsoxymeter	PChez csatlakoztatható, Alacsony energia fogyasztású . SpO2 érték kijelzése, Pulzus ráta pulzus hullámforma, oszlopgrafikon megjelenítése. A kijelző iránya változtatható. A pulzus ráta hangjelzés. Riasztás történik, ha a mért érték meghaladja a limit értéket vagy ha az elem kapacitása alacsony. Alsó, felső riasztási tartomány beállítható. SpO2 és pulzus érték eltárolása a memóriában, mely adatok számítógépre letölthetők. A valós idejű adatok számítógépre továbbíthatók Automata kikapcsolás: ha nem kap jelet 5 másodpercig Kijelző: 0.96" -es színes OLED kijelző, felbontása: 128*64 pixel SpO2 Mérési tartomány: 0%-100%, (felosztás 1%), pontosság: 70%-100%: ±2% , 70% alatt nincs maghatározva Pulzusm mérési tartomány: 30bpm-250 bpm, (felosztás 1bpm) pontosság: ±2 bpm vagy ±2% (a nagyobbik választandó) SpO2 pontosság: ±4%, pulzus ráta ±2 bpm vagy ±2% Megjelenítés: SpO2, pulzus ráta, pulzus hullámforma, -grafikus Ellenállás a környező fényre: mérés eltérés kevesebb mint ±1% Feszültség: DC 3.0V Tápellátás: két 1.5V (AAA) alkáli elem Minimum 24 órás folyamatos működés, maximum 32 óra 24 órás offline felvételre alkalmas, Online monitorozás lehetséges. Tartozékok: szoftver, USB kábel, 2 db AAA elem, nyakba akasztható zsinór	5	18 000 Ft	90 000 Ft	5	18 960 Ft	94 800 Ft
Testzsír mérő	Nagy, könnyen olvasható kijelző, '4 érzékelő a méréshez. A készülék kicsi, könnyű és hordozható. Testzsír mérés (a% 4,0 – 50%) Az életkor, a testsúly, a magasság és a nem megadása után a test elektromos ellenállásából kiszámítja a test százalékos zsírtaltalmát. BMI számítás (Body Mass Index) (7,0–90,0) Értékeli a testzsír százalék értéket (alacsony, normál, magas, nagyon magas) Klinikailag validált algoritmussal. Átlagos mérési idő körülbelül 7 másodperc. Memória 9 fő részére . Pontos mérés (testzsír) ± 4,1%	5	19 750 Ft	98 750 Ft	5	19 990 Ft	99 950 Ft
Vérnyomásmérő	Automata felkaros vérnyomásmérő. Intellisense technológia.Nagy kijelző. Szabálytalan szívritmus kijelzése. Magas vérnyomás kijelzés Komfort mandzsetta: könnyű felhelyezés, addig pumpál amíg szükséges 2 felhasználóra beállítható, 100 férőhelyes memória / felhasználó , Klinikailag validált, Automata dupla ellenőrző rendszerrel , átlagoló funkció: az utolsó 10 percen belül mért 3 érték átlagolása. Vérnyomás szintjének grafikus kijelzése, Mandzsetta megfelelő felhelyezésének kijelzése, Mandzsetta funkció: Gyermek, normál-extra (32-42 cm) Adapter opció	5	24 000 Ft	120 000 Ft	5	24 900 Ft	124 500 Ft

Vércukor, koleszterin húgysavmérő készülék	Vércukor, húgysav és vérkoleszterin mérés egy készülékkel. Automatikusan azonosítja a tesztcsíkokat. Vércukor eredmény 10, húgysav eredmény 20 másodperc alatt 4µL vérből, koleszterin eredmény 150 másodperc alatt 15µL vérből. Nagy, 35x45 mm-es LCD kijelző, 200 glukóz, 50 húgysav, 50 koleszterin teszt eredményének tárolása a memóriában. 7, 14 és 28 nap vércukorszint méréseinek átlagolása. Automata be és kikapcsolás. A készlet tartalma: a készü lék, 1 db ujjszúró készülék, 20 db vérvételi lándzsahegy, 2 db elem, 10 glukóz, 2 koleszterin és 10 húgysav tesztcsík, hordtáska. Mérési tartomány: glukóz 20 ~ 600 mg/dl (1,1 ~33,3 mmol/l), húgy sav: 3~20 mg/dl (179~1190 µmol/l), koleszterin: 100~ 400 mg/dl (2,6~10,4 mmol/l) Méret: 88x64x22 mm Tápellátás: 2 db AAA elem	5	18 610 Ft	93 050 Ft	5	19 900 Ft	99 500 Ft
Audiometer	Hordozható, önálló légvezetéses audiométer 11 lépéses frekvenciatartomány, mely 125 és 8000 Hz között változtatható. Állítható intenzitás 10 dB és 100 dB között, 5 dB-es felosztásban. Folyamatos vagy pulzáló hang. Nagy, könnyen leolvasható LCD kijelző. A teszthang fejhallgatón keresztül jut el a vizsgált személyhez. A kezelő beállíthatja a frekvenciát, a hallási szintet és a jobb ill. a bal fülbe irányíthatja a teszt hangot. Kézivezérlés, automata kikapcsolás. Működés: 2x1,5 V elem.	5	230 000 Ft	1 150 000 Ft	5	245 000 Ft	1 225 000 Ft
Hordozható spirométer	Színes érintőképernyős, hordozható, kis méretű ultrahangos Kijelző: QVGA (320 x 240 pixel), 16 M szín Automatikus belső kalibrációval Első sorban COPD, asztma, allergia és egyéb légúti betegségek szűrésére, diagnosztizálására illetve általános állapotfelmérésre (vitálkapacitás) Mért paraméterek: FVC, PEF, FEV1, FEV1/FVC, FEF25-75, FEF25-50, FEF50-75, FEF25, FEF50, FEF75, FEV6, FET, FIVC, PIF, FIV1, FIV1/FIVC, FIT, ELA (tüdő életkor) Lehetősége van teljes pá ciens adatlappal/adatbázissal történő mérésre vagy gyors mérésre is, mely esetében csak a páciens nemét, etnikai csoportot, súlyt, magasságot, élet kort kell megadni – az adatok és eredmények mentésre nem kerülnek A gyors mérést nagy mennyiségű páciens rövid időn belüli szűrésére alkalmas. Tápellátás: USB-ről (5 V), vagy 2 db. AAA elem. Bővíthetőség: számítógépes kapcsolathoz (páciens adatbázis letöltése) ThorSoft szoftver; beépített SPO2 szenzor, Bluetooth modul a Bluetooth-os hőnyomtatóval történő nyomtatáshoz Pontosság: 3 %; felbontás: 8 mL/sec; Áramlás tartomány: +/- 18 l/mp; digitális mintavételi ráta: 80 MHz A készülék mérete: 35x120x85 mm Kommunikációs portok:USB	5	214 000 Ft	1 070 000 Ft	5	290 000 Ft	1 450 000 Ft

EC12RM NET EKG	Mobile Androidra 12 Csatornás Nyugalmi EKG Rendszer. Bluetooth kapcsolaton keresztül képes a 12 csatornás EKG jelek valós idejű továbbítására bármilyen Android típusú készülék felé több módszerrel is. Az elkészült felvételeket: jpeg illetve MFER formátumban is a Cardiospy felhő alkalmazásába küldi. Technikai jellemzők: Valós idejű EKG megjelenítés, 12 csatornás nyugalmi EKG, egyidejű mérése, Android 2.x és 3.x készülékekkel kompatibilis, Fektett és állított mód, Bluetooth kapcsolat az EKG rekorderrel Report küldés emailben JPG vagy MFER formátumban. Felvételmentési lehetőség az SD kártyára majd szinkronizáció USB kábellel a Cardiospy alkalmazással. Felvétel küldése a Cardiospy „felhő„ alkalmazásba. Mintavételi frekvencia: 512 Hz A/D felbontás: 16 bit Frekvencia átvitel: 0.05-150 Hz PC kapcsolat: Bluetooth Vezeték nélküli kapcsolat. Tápellátás: 2 X 1,2 V tölthető akkumulátor. Méret: 125 X 68 X 32 mm Súly: 140 g Tartozékok: Istallációs szoftver, rekorder táska, újratölthető akkumulátor, deréköv, 12 Cs pácienskábel (HDMI-Snap csatlakozóval), akkumlátortöltő, USB Bluetooth Interfész egység (nyugalmi és terheléses; holter monitorozás)	2	836 000 Ft	1 672 000 Ft	2	938 000 Ft	1 876 000 Ft
	EFOP-1.5.3-16-2017-00049						
vércukor/koleszterinmérő készülék	Vércukor, húgysav és vérkoleszterin mérés egy készülékkel. Automatikusan azonosítja a tesztcsíkokat. Vércukor eredmény 10, húgysav eredmény 20 másodperc alatt 4µL vérből, koleszterin eredmény 150 másodperc alatt 15µL vérből. Nagy, 35x45 mm-es LCD kijelző, 200 glukóz, 50 húgysav, 50 koleszterin teszt eredményének tárolása a memóriában. 7, 14 és 28 nap vércukorszint méréseinek átlagolása. Automata be és kikapcsolás. A készlet tartalma: a készü lék, 1 db ujjszúró készülék, 20 db vérvételi lándzsahegy, 2 db elem, 10 glukóz, 2 koleszterin és 10 húgysav tesztcsík, hordtáska. Mérési tartomány: glukóz 20 ~ 600 mg/dl (1,1 ~33,3 mmol/l), húgy sav: 3~20 mg/dl (179~1190 µmol/l), koleszterin: 100~ 400 mg/dl (2,6~10,4 mmol/l) Méret: 88x64x22 mm Tápellátás: 2 db AAA elem	1	18 610 Ft	18 610 Ft	1	19 900 Ft	19 900 Ft
vérnyomásmérő	Automata felkaros vérnyomásmérő. Intellisense technológia.Nagy kijelző. Szabálytalan szívritmus kijelzése. Magas vérnyomás kijelzés Komfort mandzsetta: könnyű felhelyezés, addig pumpál amíg szükséges 2 felhasználóra beállítható, 100 férőhelyes memória / felhasználó , Klinikailag validált, Automata dupla ellenőrző rendszerrel , átlagoló funkció: az utolsó 10 percen belül mért 3 érték átlagolása. Vérnyomás szintjének grafikus kijelzése, Mandzsetta megfelelő felhelyezésének kijelzése, Mandzsetta funkció: Gyermek, normál-extra (32-42 cm) Adapter opció	1	24 000 Ft	24 000 Ft	1	24 900 Ft	24 900 Ft
emlő mulage	Három különböző, rendkívül élethű mell másá-nak természetes öntvénye, az emlővizsgálat oktatásához és gyakorolásához. Az szilikonból készült; a bőrt részleteiben megjeleníti; tapintása életszerű, 2 emlő külöböző fejlettségi stádiumban lévő jó és rosszindulatú daganatokat tartalmaz; összehasonlítás céljából egy egészséges emlőt is tartalmaz;	1	58 293 Ft	58 293 Ft	1	162 941 Ft	162 941 Ft
here mulage	A herék ön-vizsgálata a tumorok korai észleléséhez. A természetességet nyújtó, és a puha, vékony külső bőr alatti finom struktúrák és négy beágyazott tumorutánzatokkal. Ideális a helyes tapintási tech-nikák oktatására. Súly: 0,5-0,6 kg	1	65 405 Ft	65 405 Ft	1	81 788 Ft	81 788 Ft

dohányos tüdő	Látványosan ábrázolja a dohányzás tüdőkre gyakorolt hatásait.Mutassuk meg , hogy a kátrány és egyéb mérgező anyagok miképpen gyűlnek össze a tüdőben a dohányzás alatt. Egyszerűen csak tegyünk egy égő cigarettát a "Dohányzó ember" szájába és szívjuk le a füstöt a tartozékként adott fecskendő pumpa segítségével. Az eredmény a bábú tüdeje elsötétűl.	1	37 719 Ft	37 719 Ft	1	42 990 Ft	42 990 Ft

MEGNEVEZÉS	MŰSZAKI TARTALOM	DB	EGYSÉGÁR bruttó	TÉNYLEGES INDIKATÍV ÁR I.	DB	EGYSÉGÁR bruttó	TÉNYLEGES INDIKATÍV ÁR II.
Mikrohullámú sütő	700 W mikrohullámú teljesítménnyel rendelkezik. Összesen 20 literes belső térfogata van. A melegítendő étel egy üveg forgótányérra helyezhetőek. Előnye továbbá a kényelmes, nagyméretű fogantyú, amivel könnyedén ki lehet nyitni a készülék ajtaját. Tulajdonság:Teljesítmény: 700 W, Űrtartalom: 20 l, Üzemmódok: Mikrohullám 6 fokozatbanIdőkapcsoló: 30 perces, mechanikus, Forgótányér: Igen. Tápellátás: 230 V~ / 50 Hz, Méretek: 45,2 x 26,2 x 35 cm.	5	15 899 Ft	79 495 Ft	5	16 790 Ft	83 950 Ft
Mosógép	Elöltöltős mosógép, Teljesítmény és fogyasztás: Energiafogyasztás: A+ (energiatakarékos); Kapacitás: 5 kg, Centrifuga: 1000 fordulat/perc (fordulatszám szabályozással);Programok száma: 16 (Különleges programok: AllergiePlus, Szupergyors) Mosási Zajszint: 66 dB(A) Eco Time opció Energy saver opció, Delay Timer Programok; Fehér pamut: (max.90 C°) Erősen szennyezett fehér ruhák.; Színes mix: (max. 40 C°) Enyhén szennyezett fehér és kényes színek. 20 °C zónaprogram Farmer programGyapjú program, Cipő program, Felsőruházati program, Különleges sport intenzív Különleges sport könnyű, Gyors program. Méretek: Szélesség: 59,5 cm, Magasság: 85 cm, Mélység: 42 cm; Súly: 60,8 kg	5	72 900 Ft	364 500 Ft	5	77 990 Ft	389 950 Ft
Felülfagyasztós kombinált hűtőszekrény	Típus: felülfagyasztós kombinált hűtőszekrény. Méretek (magasság x szélesség x mélység) 1209 mm x 496mm x 606 mm Magasság121 cm, Energiafogyasztás 205 kWh/év, Vezérlésmechanikus vezérlés. KlímaosztálySN-N-ST. Fagyasztótér technológiastatikus Hűtőtér nettó űrtartalma130 liter. Fagyasztótér nettó űrtartalma 41 liter. Hűtőtér technológia statikus. Hűtőtér leolvasztási módja automatiku. sFagyasztótér leolvasztási módjamechanikus. Extra tulajdonságok -extra nagy belső tér -magyar termék (Jászberény) Egyéb jellemzők -fagyasztótér kapacitás 3kg/24 óra -visszamelegedési idő 17 óra -megfordítható ajtónyitás -vízszintes integrált fogantyú -állítható első lábak Polcok2db üvegpolc, 1db rácspolc. A fagyasztótérben tartozékok1db széles zöldségtároló doboz. Zajszint 40 dB(A), Garanciaidő 2 év hivatalos magyar gyártói garancia.	5	58 900 Ft	294 500 Ft	5	59 990 Ft	299 950 Ft

Páraelszívó	Kétféle módon szerelhető be: külső kivezetéssel, vagy a levegőt szénszűrővel, visszaáramoltatva.Könnyen kivehető, mosogatógépben elmosható zsírszűrő. A csomagolás 1 zsírszűrőt tartalmaz. A vezérlőpanel előre is helyezhető, könnyebb elérni és használni. A halogén izzó megfelelő fényt biztosít a főzéshez. 1 halogén izzó a csomagban. Energiahatékonysági osztály: D. Integrált szagelszívó, 3 különböző sebességel. Kapacitás elszívó üzemmódban: 272 m³/h. Zajszint maximális elszívómódban: 70 dB (A). A motor teljesítménye: 115 W.Teljesítmény recirkulációnál: 70 m³/óra. Zajszint maximális elszívási sebesség mellett: 69,4 dB. NYTTIG TUB 125 rugalmas csővel kiegészítendő, így csatlakoztatható a szelephez. Kiegészítheted NYTTIG FIL 900 szénszűrővel. Feszültség: 220-240V. Ez a termék rendelkezik CE jelöléssel. Szélesség: 60.0 cm Mélység: 51 cm. Magasság: 13 cm. Súly: 5.70 kg. Elszívóteljesítmény: 272 m3/óra.	5	9 990 Ft	49 950 Ft	5	29 900 Ft	149 500 Ft
Légkeveréses sütő	Energiahatékonysági osztály: A. Hasznos térfogat: 65 liter.6 főzőfunkció.4 főzési szint.1 zománcozott sütőtálcával.1 drótpolccal. Minimális biztosíték: 13 A.Feszültség: 220-240V.Bekötött felszerelés. Ez a termék rendelkezik CE jelöléssel. Szélesség: 59.5 cm Mélység: 56.4 cmMagasság: 59.5 cmVezeték hosszúság: 90 cmTérfogat: 65 lSúly: 31.00 kg 5 ÉV GARANCIA. A légkeverés gyorsan és egyenletesen osztja el a hőt, így többféle ételt is készíthetsz egyszerre, az ízek keveredése nélkül.Felső és alsó melegítés; különleges péksütemény funkció. A gyorskiolvasztó funkcióval hétszer gyorsabban olvad ki az étel a hagyományos kiolvasztó funkciójúnál. Perc emlékeztető a beállított főzési idő végén.	5	74 990 Ft	374 950 Ft	5	79 990 Ft	399 950 Ft
Alulfagyasztós kombinált hűtőszekrény	Alulfagyasztós hűtőszekrény, Energiaosztáy: A++ No Frost Hűtőszekrény: 225 L Fagyasztó: 93 L 2 év garancia Energiafelhasználás: 240 kWh Összkapacitás: 318 liter Fagyasztó rekesz: 3 Smart Diagnosis, Big Box, LED világítás, Multi-air flow, Antibakteriális Méret (Szé x Ma x Mé): 595 x 1900 x 665 mm Zajszint: 37 dB, Magasság: 190cm Szélesség: 59.5cm Mélység: 66.5cm Színek: Fehér Zajszint: 37dB Hűtő űrtartalma: 225L Fagyasztó űrtartalma: 93L	1	144 999 Ft	144 999 Ft	1	194 800 Ft	194 800 Ft

hűtőszekrény	Készülék típusa: Hűtőszekrény Nettó hűtő űrtartalom: 73 l Nettó fagyasztó űrtartalom: 9 l Leolvasztás a hűtőtérben: Manuális Éves energiafogyasztás: 110 kWh Súly: 22 kg Gyártói garancia: 24 hónap, A+, Méretek (Szé / Ma / Mé): 48 cm x 84 cm x 43 cm Szín: Fehér Szélesség: 48 cm Magasság: 84 cm Mélység: 43 cm Állítható lábak: Igen Súly: 22 kg, Energiafogyasztás: 0.3 kWh, Változtatható ajtónyitás, 1 kompresszor, Fagyasztórekesz helyzete: Felülfagyasztós Fagyasztórekeszek száma: 1 Fagyasztó leolvasztása: Manuális, Ellenőrzés típusa: Mechanikus Leolvasztás a hűtőtérben: Manuális Rekeszek száma (hűtő): 1 Ajtórekeszek száma: 2 Állítható polcok száma: 1 Polcok száma (hűtő): 2 Polc anyaga: Üveg, Csillagok száma: 1 csillagos Nettó kapacitás: 82 l	1	39 999 Ft	39 999 Ft	1	42 619 Ft	42 619 Ft
légkeverés sütő	ipari, nagykonyhai, Légkeveréses sütő, elektromos üzemű légkeveréses sütő cukrászati és sütőipari célra, 5x 600x400 mm vagy 5x GN 1/1 kapacitással, 74 mm-es tartósín távolsággal, automatikus gőzbefecskendezési funkcióval, manuálisan szabályozható páraelvezetővel, 2 db 2 sebességes 1500/2800 fordulat/perc teljesítményű automatikusan forgásirányt váltó ventilátorral, beépített belső világítással, nyitásérzékelő mikrokapcsolóval, biztonsági termosztáttal, elektromechanikus hőmérsékletszabályozással: 40-280°C között és 1-120 perces időzítővel, digitális hőmérsékletkijelzéssel, 2 rétegű hőszigetelt üvegbetétes sütőajtóval, hőszigetelt ergonómikus fogantyúval, lekerekített belső sarkokkal, kívül-belül rozsdamentes acél burkolattal, 1 db 600x400 mm-es sütőráccsal szállítva, Elektr.csatl.(V): 400, Elektr.telj.(kW): 6,35, Méretek (mm): 905x815x640	1	1 088 263 Ft	1 088 263 Ft	1	1 120 648 Ft	1 120 648 Ft
gáztűzhely	Fehér gáztűzhely,gáz sütő és gáz főzőlap , főzőzónák száma:4, sütő űrtartalom: 59 liter, •Könnyen tisztítható ajtó, Gáztűzhely: gáz sütő és gáz főzőlap. Főzőlap típusa: gáz. Bal első főzőzóna: nagy égőfej, 3000W/102mm. Bal hátsó főzőzóna: kis égőfej, 1030W/55mm. Jobb első főzőzóna: közepes égőfej, 2000W/71mm	1	56 999 Ft	56 999 Ft	1	60 960 Ft	60 960 Ft

Páraelszívó	Tulajdonságok: Típus: Kürtős páraelszívó Légkivezetés fajtája: Mindkét üzemmódra alkalmas Ventilátorok száma: 1 Méretek: Csatlakozókábel hossza: 130,0 cm Kürtő magassága: 582-908/582-1018 mm Nettó súly: 15,000 kg Bruttó súly: 20,000 kg Szellőző kivezetőcsonkok átmérője: 120 / 150 mm Készülékszélesség: 600 mm Kényelem: Zsírszűrő anyaga: alumínium Zsírszűrő fajtája: Kazetta Szín: Készülékház színe: nemesacél Készülékház anyaga: nemesacél Kezelés: Vezérlési mód: elektronikus Sebességi fokozatok száma: 3-fokozatú Intenzív fokozat Világítás vezérlése: Be/Ki Műszaki adatok: Teljesítményigény: 136 W Feszültség: 220-240 V Frekvencia: 50-60 Hz Dugós csatlakozó típusa: EU-csatlakozó, földelt Összes ventilátor-teljesítmény: 130 W Max. elszívókapacitás - légkivezetéses üzemmód: 430 m³/h	1	123 900 Ft	123 900 Ft	1	127 190 Ft	127 190 Ft

mosógép	Típusfeltöltős mosógép Méretek (szélesség x magasság x mélység)400mm x 890mm x 600mm Max. ruhatöltet6 kg Max. centrifuga fordulat1200 fordulat/perc Mosási hatékonyságA Szárítási hatékonyságB Visszamaradó nedvességtartalom53% Energiafogyasztás0.75 kWh/normál program, 138 kWh/év Vízfogyasztás8490 liter/év Motorinverter Vezérléselektronikus vezérlés - közepes LCD- kijelző Vízvédelemelektronikus nyomáskapcsoló Dob űrtartalma42 liter Extra tulajdonságok -extra halk, nagy teherbírású inverter motor -LCD-kijelző piktogramokkal, érintőkapcsolóval -magyar nyelvű kezelőpanel -Time Manager időmegtakarítási opció (8 lépésben állítható) -Woolmark Blue minősítés -dob pozícionálás, lágy ajtónyitás -folyékony mosószerhez is alkalmas mosószeradagoló -átfolyásmérő szenzor -galvanizált oldalfalak -Auto Off - automata kikapcsolás Egyéb jellemzők -tömegkiegyenlítés -hideg vízcsatlakozás	1	119 900 Ft	119 900 Ft	1	121 999 Ft	121 999 Ft
gőzölős vasaló	Gőzölős vasaló. Folyamatos gőzkibocsátás: 35 g/perc. Energiaellátás: 2100 W Vasalótalp:kerámia. Vízpermet: igen. Gőzlövet: 100 g. Függőleges gőzölés Cseppzáró rendszer. Víztartály űrtartalma: 270 ml Öntisztító funkció. Jótállási idő: 2 év	1	11 499 Ft	11 499 Ft	1	11 999 Ft	11 999 Ft
kombinált hűtő	Automatikus leolvasztás a hűtőben Hűtő polcok: 3 teljes szélességű, üvegpolc szegéllyel Hűtő fiókok: 1 db széles, átlátszó műanyag Hűtőtér világítás: van, 1 db, normál izzó Ajtónyitás: jobboldali és megfordítható Hűtőtér nettó űrtartalma: 184 l Fagyasztó nettó űrtartalma: 44 l Állítható lábakajtó, Energiaosztály (2010/30/EC): A+. Méret: 1404*545*604	1	87 990 Ft	87 990 Ft	1	89 990 Ft	89 990 Ft
porzsákos porszívó	Technológia: Porzsákos Éves energiafogyasztás (kWh): 28 Energiaosztály: A	1	15 590 Ft	15 590 Ft	1	15 614 Ft	15 614 Ft

NOMENCLATO	NATURA TWORZYWA	JM	PRZEWIDZIANY PLAN	PRZEWIDZIANY Przemiały	JM	RZECZYWISTA ilość	RZECZYWISTA ilość JM
	**DZIAŁ 1 A B C D E F G H I J K L M N O P Q R S T U V W X Y Z AA AB AC AD AE AF AG AH AI AJ AK AL AM AN AO AP AQ AR AS AT AU AV AW AX AY AZ BA BB BC BD BE BF BG BH BI BJ BK BL BM BN BO BP BQ BR BS BT BU BV BW BX BY BZ CA CB CC CD CE CF CG CH CI CJ CK CL CM CN CO CP CQ CR CS CT CU CV CW CX CY CZ DA DB DC DD DE DF DG DH DI DJ DK DL DM DN DO DP DQ DR DS DT DU DV DW DX DY DZ EA EB EC ED EE EF EG EH EI EJ EK EL EM EN EO EP EQ ER ES ET EU EV EW EX EY EZ FA FB FC FD FE FF FG FH FI FJ FK FL FM FN FO FP FQ FR FS FT FU FV FW FX FY FZ GA GB GC GD GE GF GG GH GI GJ GK GL GM GN GO GP GQ GR GS GT GU GV GW GX GY GZ HA HB HC HD HE HF HG HH HI HJ HK HL HM HN HO HP HQ HR HS HT HU HV HW HX HY HZ IA IB IC ID IE IF IG IH II IJ IK IL IM IN IO IP IQ IR IS IT IU IV IW IX IY IZ JA JB JC JD JE JF JG JH JI JJ JK JL JM JN JO JP JQ JR JS JT JU JV JW JX JY JZ KA KB KC KD KE KF KG KH KI KJ KK KL KM KN KO KP KQ KR KS KT KU KV KW KX KY KZ LA LB LC LD LE LF LG LH LI LJ LK LL LM LN LO LP LQ LR LS LT LU LV LW LX LY LZ MA MB MC MD ME MF MG MH MI MJ MK ML MM MN MO MP MQ MR MS MT MU MV MW MX MY MZ NA NB NC ND NE NF NG NH NI NJ NK NL NM NN NO NP NQ NR NS NT NU NV NW NX NY NZ OA OB OC OD OE OF OG OH OI OJ OK OL OM ON OO OP OQ OR OS OT OU OV OW OX OY OZ PA PB PC PD PE PF PG PH PI PJ PK PL PM PN PO PP PQ PR PS PT PU PV PW PX PY PZ QA QB QC QD QE QF QG QH QI QJ QK QL QM QN QO QP QQ QR QS QT QU QV QW QX QY QZ RA RB RC RD RE RF RG RH RI RJ RK RL RM RN RO RP RQ RR RS RT RU RV RW RX RY RZ SA SB SC SD SE SF SG SH SI SJ SK SL SM SN SO SP SQ SR SS ST SU SV SW SX SY SZ TA TB TC TD TE TF TG TH TI TJ TK TL TM TN TO TP TQ TR TS TT TU TV TW TX TY TZ UA UB UC UD UE UF UG UH UI UJ UK UL UM UN UO UP UQ UR US UT UU UV UW UX UY UZ VA VB VC VD VE VF VG VH VI VJ VK VL VM VN VO VP VQ VR VS VT VU VV VW VX VY VZ WA WB WC WD WE WF WG WH WI WJ WK WL WM WN WO WP WQ WR WS WT WU WV WW WX WY WZ XA XB XC XD XE XF XG XH XI XJ XK XL XM XN XO XP XQ XR XS XT XU XV XW XX XY XZ YA YB YC YD YE YF YG YH YI YJ YK YL YM YN YO YP YQ YR YS YT YU YV YW YX YY YZ ZA ZB ZC ZD ZE ZF ZG ZH ZI ZJ ZK ZL ZM ZN ZO ZP ZQ ZR ZS ZT ZU ZV ZW ZX ZY ZZ AAA AAB AAC AAD AAE AAF AAG AAH AAI AAJ AAK AAL AAM AAN AAO AAP AAQ AAR AAS AAT AAU AAV AAW AAX AAY AAZ ABA ABB ABC ABD ABE ABF ABG ABH ABI ABJ ABK ABL ABM ABN ABO ABP ABQ ABR ABS ABT ABU ABV ABW ABX ABY ABZ ACA ACB ACC ACD ACE ACF ACG ACH ACI ACJ ACK ACL ACM ACN ACO ACP ACQ ACR ACS ACT ACU ACV ACW ACX ACY ACZ ADA ADB ADC ADD ADE ADF ADG ADH ADI ADJ ADK ADL ADM ADN ADO ADP ADQ ADR ADS ADT ADU ADV ADW ADX ADY ADZ AEA AEB AEC AED AEE AEF AEG AEH AEI AEJ AEK AEL AEM AEN AEO AEP AEQ AER AES AET AEU AEV AEW AEX AEY AEZ AFA AFB AFC AFD AFE AFF AFG AFH AFI AFJ AFK AFL AFM AFN AFO AFP AFQ AFR AFS AFT AFU AFV AFW AFX AFY AFZ AGA AGB AGC AGD AGE AGF AGG AGH AGI AGJ AGK AGL AGM AGN AGO AGP AGQ AGR AGS AGT AGU AGV AGW AGX AGY AGZ AHA AHB AHC AHD AHE AHF AHG AHH AHI AHJ AHK AHL AHM AHN AHO AHP AHQ AHR AHS AHT AHU AHV AHW AHX AHY AHZ AIA AIB AIC AID AIE AIF AIG AIH AII AIJ AIK AIL AIM AIN AIO AIP AIQ AIR AIS AIT AIU AIV AIW AIX AIY AIZ AJA AJB AJC AJD AJE AJF AJG AJH AJI AJJ AJK AJL AJM AJN AJO AJP AJQ AJR AJS AJT AJU AJV AJW AJX AJY AJZ AKA AKB AKC AKD AKE AKF AKG AKH AKI AKJ AKK AKL AKM AKN AKO AKP AKQ AKR AKS AKT AKU AKV AKW AKX AKY AKZ ALA ALB ALC ALD ALE ALF ALG ALH ALI ALJ ALK ALL ALM ALN ALO ALP ALQ ALR ALS ALT ALU ALV ALW ALX ALY ALZ AMA AMB AMC AMD AME AMF AMG AMH AMI AMJ AMK AML AMM AMN AMO AMP AMQ AMR AMS AMT AMU AMV AMW AMX AMY AMZ ANA ANB ANC AND ANE ANF ANG ANH ANI ANJ ANK ANL ANM ANN ANO ANP ANQ ANR ANS ANT ANU ANV ANW ANX ANY ANZ AOA AOB AOC AOD AOE AOF AOG AOH AOI AOJ AOK AOL AOM AON AOO AOP AOQ AOR AOS AOT AOU AOV AOW AOX AOY AOZ APA APB APC APD APE APF APG APH API APJ APK APL APM APN APO APP APQ APR APS APT APU APV APW APX APY APZ AQA AQB AQC AQD AQE AQF AQG AQH AQI AQJ AQK AQL AQM AQN AQO AQP AQQ AQR AQS AQT AQU AQV AQW AQX AQY AQZ ARA ARB ARC ARD ARE ARF ARG ARH ARI ARJ ARK ARL ARM ARN ARO ARP ARQ ARR ARS ART ARU ARV ARW ARX ARY ARZ ASA ASB ASC ASD ASE ASF ASG ASH ASI ASJ ASK ASL ASM ASN ASO ASP ASQ ASR ASS AST ASU ASV ASW ASX ASY ASZ ATA ATB ATC ATD ATE ATF ATG ATH ATI ATJ ATK ATL ATM ATN ATO ATP ATQ ATR ATS ATT ATU ATV ATW ATX ATY ATZ AUA AUB AUC AUD AUE AUF AUG AUH AUI AUJ AUK AUL AUM AUN AUO AUP AUQ AUR AUS AUT AUU AUV AUW AUX AUY AUZ AVA AVB AVC AVD AVE AVF AVG AVH AVI AVJ AVK AVL AVM AVN AVO AVP AVQ AVR AVS AVT AVU AVV AVW AVX AVY AVZ AWA AWB AWC AWD AWE AWF AWG AWH AWI AWJ AWK AWL AWM AWN AWO AWP AWQ AWR AWS AWT AWU AWV AWW AWX AWY AWZ AXA AXB AXC AXD AXE AXF AXG AXH AXI AXJ AXK AXL AXM AXN AXO AXP AXQ AXR AXS AXT AXU AXV AXW AXX AXY AXZ AYA AYB AYC AYD AYE AYF AYG AYH AYI AYJ AYK AYL AYM AYN AYO AYP AYQ AYR AYS AYT AYU AYV AYW AYX AYY AYZ AZA AZB AZC AZD AZE AZF AZG AZH AZI AZJ AZK AZL AZM AZN AZO AZP AZQ AZR AZS AZT AZU AZV AZW AZX AZY AZZ BAA BAB BAC BAD BAE BAF BAG BAH BAI BAJ BAK BAL BAM BAN BAO BAP BAQ BAR BAS BAT BAU BAV BAW BAX BAY BAZ BBA BBB BBC BBD BBE BBF BBG BBH BBI BBJ BBK BBL BBM BBN BBO BBP BBQ BBR BBS BBT BBU BBV BBW BBX BBY BBZ BCA BCB BCC BCD BCE BCF BCG BCH BCI BCJ BCK BCL BCM BCN BCO BCP BCQ BCR BCS BCT BCU BCV BCW BCX BCY BCZ BDA BDB BDC BDD BDE BDF BDG BDH BDI BDJ BDK BDL BDM BDN BDO BDP BDQ BDR BDS BDT BDU BDV BDW BDX BDY BDZ BEA BEB BEC BED BEE BEF BEG BEH BEI BEJ BEK BEL BEM BEN BEO BEP BEQ BER BES BET BEU BEV BEW BEX BEY BEZ BFA BFB BFC BFD BFE BFF BFG BFH BFI BFJ BFK BFL BFM BFN BFO BFP BFQ BFR BFS BFT BFU BFV BFW BFX BFY BFZ BGA BGB BGC BGD BGE BGF BGG BGH BGI BGJ BGK BGL BGM BGN BGO BGP BGQ BGR BGS BGT BGU BGV BGW BGX BGY BGZ BHA BHB BHC BHD BHE BHF BHG BHH BHI BHJ BHK BHL BHM BHN BHO BHP BHQ BHR BHS BHT BHU BHV BHW BHX BHY BHZ BIA BIB BIC BID BIE BIF BIG BIH BII BIJ BIK BIL BIM BIN BIO BIP BIQ BIR BIS BIT BIU BIV BIW BIX BIY BIZ BJA BJB BJC BJD BJE BJF BJG BJH BJI BJJ BJK BJL BJM BJN BJO BJP BJQ BJR BJS BJT BJU BJV BJW BJX BJY BJZ BKA BKB BKC BKD BKE BKF BKG BKH BKI BKJ BKK BKL BKM BKN BKO BKP BKQ BKR BKS BKT BKU BKV BKW BKX BKY BKZ BLA BLB BLC BLD BLE BLF BLG BLH BLI BLJ BLK BLL BLM BLN BLO BLP BLQ BLR BLS BLT BLU BLV BLW BLX BLY BLZ BMA BMB BMC BMD BME BMF BMG BMH BMI BMJ BMK BML BMM BMN BMO BMP BMQ BMR BMS BMT BMU BMV BMW BMX BMY BMZ BNA BNB BNC BND BNE BNF BNG BNH BNI BNJ BNK BNL BNM BNN BNO BNP BNQ BNR BNS BNT BNU BNV BNW BNX BNY BNZ BOA BOB BOC BOD BOE BOF BOG BOH BOI BOJ BOK BOL BOM BON BOO BOP BOQ BOR BOS BOT BOU BOV BOW BOX BOY BOZ BPA BPB BPC BPD BPE BPF BPG BPH BPI BPJ BPK BPL BPM BPN BPO BPP BPQ BPR BPS BPT BPU BPV BPW BPX BPY BPZ BQA BQB BQC BQD BQE BQF BQG BQH BQI BQJ BQK BQL BQM BQN BQO BQP BQQ BQR BQS BQT BQU BQV BQW BQX BQY BQZ BRA BRB BRC BRD BRE BRF BRG BRH BRI BRJ BRK BRL BRM BRN BRO BRP BRQ BRR BRS BRT BRU BRV BRW BRX BRY BRZ BSA BSB BSC BSD BSE BSF BSG BSH BSI BSJ BSK BSL BSM BSN BSO BSP BSQ BSR BSS BST BSU BSV BSW BSX BSY BSZ BTA BTB BTC BTD BTE BTF BTG BTH BTI BTJ BTK BTL BTM BTN BTO BTP BTQ BTR BTS BTT BTU BTV BTW BTX BTY BTZ BUA BUB BUC BUD BUE BUF BUG BUH BUI BUJ BUK BUL BUM BUN BUO BUP BUQ BUR BUS BUT BUU BUV BUW BUX BUY BUZ BVA BVB BVC BVD BVE BVF BVG BVH BVI BVJ BVK BVL BVM BVN BVO BVP BVQ BVR BVS BVT BVU BVV BVW BVX BVY BVZ BWA BWB BWC BWD BWE BWF BWG BWH BWI BWJ BWK BWL BWM BWN BWO BWP BWQ BWR BWS BWT BWU BWV BWW BWX BWY BWZ BXA BXB BXC BXD BXE BXF BXG BXH BXI BXJ BXK BXL BXM BXN BXO BXP BXQ BXR BXS BXT BXU BXV BXW BXX BXY BXZ BYA BYB BYC BYD BYE BYF BYG BYH BYI BYJ BYK BYL BYM BYN BYO BYP BYQ BYR BYS BYT BYU BYV BYW BYX BYY BYZ BZA BZB BZC BZD BZE BZF BZG BZH BZI BZJ BZK BZL BZM BZN BZO BZP BZQ BZR BZS BZT BZU BZV BZW BZX BZY BZZ CAA CAB CAC CAD CAE CAF CAG CAH CAI CAJ CAK CAL CAM CAN CAO CAP CAQ CAR CAS CAT CAU CAV CAW CAX CAY CAZ CBA CBB CBC CBD CBE CBF CBG CBH CBI CBJ CBK CBL CBM CBN CBO CBP CBQ CBR CBS CBT CBU CBV CBW CBX CBY CBZ CCA CCB CCC CCD CCE CCF CCG CCH CCI CCJ CCK CCL CCM CCN CCO CCP CCQ CCR CCS CCT CCU CCV CCW CCX CCY CCZ CDA CDB CDC CDD CDE CDF CDG CDH CDI CDJ CDK CDL CDM CDN CDO CDP CDQ CDR CDS CDT CDU CDV CDW CDX CDY CDZ CEA CEB CEC CED CEE CEF CEG CEH CEI CEJ CEK CEL CEM CEN CEO CEP CEQ CER CES CET CEU CEV CEW CEX CEY CEZ CFA CFB CFC CFD CFE CFF CFG CFH CFI CFJ CFK CFL CFM CFN CFO CFP CFQ CFR CFS CFT CFU CFV CFW CFX CFY CFZ CGA CGB CGC CGD CGE CGF CGG CGH CGI CGJ CGK CGL CGM CGN CGO CGP CGQ CGR CGS CGT CGU CGV CGW CGX CGY CGZ CHA CHB CHC CHD CHE CHF CHG CHH CHI CHJ CHK CHL CHM CHN CHO CHP CHQ CHR CHS CHT CHU CHV CHW CHX CHY CHZ CIA CIB CIC CID CIE CIF CIG CIH CII CIJ CIK CIL CIM CIN CIO CIP CIQ CIR CIS CIT CIU CIV CIW CIX CIY CIZ CJA CJB CJC CJD CJE CJF CJG CJH CJI CJJ CJK CJL CJM CJN CJO CJP CJQ CJR CJS CJT CJU CJV CJW CJX CJY CJZ CKA CKB CKC CKD CKE CKF CKG CKH CKI CKJ CKK CKL CKM CKN CKO CKP CKQ CKR CKS CKT CKU CKV CKW CKX CKY CKZ CLA CLB CLC CLD CLE CLF CLG CLH CLI CLJ CLK CLL CLM CLN CLO CLP CLQ CLR CLS CLT CLU CLV CLW CLX CLY CLZ CMA CMB CMC CMD CME CMF CMG CMH CMI CMJ CMK CML CMM CMN CMO CMP CMQ CMR CMS CMT CMU CMV CMW CMX CMY CMZ CNA CNB CNC CND CNE CNF CNG CNH CNI CNJ CNK CNL CNM CNN CNO CNP CNQ CNR CNS CNT CNU CNV CNW CNX CNY CNZ COA COB COC COD COE COF COG COH COI COJ COK COL COM CON COO COP COQ COR COS COT COU COV COW COX COY COZ CPA CPB CPC CPD CPE CPF CPG CPH CPI CPJ CPK CPL CPM CPN CPO CPP CPQ CPR CPS CPT CPU CPV CPW CPX CPY CPZ CQA CQB CQC CQD CQE CQF CQG CQH CQI CQJ CQK CQL CQM CQN CQO CQP CQQ CQR CQS CQT CQU CQV CQW CQX CQY CQZ CRA CRB CRC CRD CRE CRF CRG CRH CRI CRJ CRK CRL CRM CRN CRO CRP CRQ CRR CRS CRT CRU CRV CRW CRX CRY CRZ CSA CSB CSC CSD CSE CSF CSG CSH CSI CSJ CSK CSL CSM CSN CSO CSP CSQ CSR CSS CST CSU CSV CSW CSX CSY CSZ CTA CTB CTC CTD CTE CTF CTG CTH CTI CTJ CTK CTL CTM CTN CTO CTP CTQ CTR CTS CTT CTU CTV CTW CTX CTY CTZ CUA CUB CUC CUD CUE CUF CUG CUH CUI CUJ CUK CUL CUM CUN CUO CUP CUQ CUR CUS CUT CUU CUV CUW CUX CUY CUZ CVA CVB CVC CVD CVE CVF CVG CVH CVI CVJ CVK CVL CVM CVN CVO CVP CVQ CVR CVS CVT CVU CVV CVW CVX CVY CVZ CWA CWB CWC CWD CWE CWF CWG CWH CWI CWJ CWK CWL CWM CWN CWO CWP CWQ CWR CWS CWT CWU CWV CWW CWX CWY CWZ CXA CXB CXC CXD CXE CXF CXG CXH CXI CXJ CXK CXL CXM CXN CXO CXP CXQ CXR CXS CXT CXU CXV CXW CXX CXY CXZ CYA CYB CYC CYD CYE CYF CYG CYH CYI CYJ CYK CYL CYM CYN CYO CYP CYQ CYR CYS CYT CYU CYV CYW CYX CYY CYZ CZA CZB CZC CZD CZE CZF CZG CZH CZI CZJ CZK CZL CZM CZN CZO CZP CZQ CZR CZS CZT CZU CZV CZW CZX CZY CZZ DAA DAB DAC DAD DAE DAF DAG DAH DAI DAJ DAK DAL DAM DAN DAO DAP DAQ DAR DAS DAT DAU DAV DAW DAX DAY DAZ DBA DBB DBC DBD DBE DBF DBG DBH DBI DBJ DBK DBL DBM DBN DBO DBP DBQ DBR DBS DBT DBU DBV DBW DBX DBY DBZ DCA DCB DCC DCD DCE DCF DCG DCH DCI DCJ DCK DCL DCM DCN DCO DCP DCQ DCR DCS DCT DCU DCV DCW DCX DCY DCZ DDA DDB DDC DDD DDE DDF DDG DDH DDI DDJ DDK DDL DDM DDN DDO DDP DDQ DDR DDS DDT DDU DDV DDW DDX DDY DDZ DEA DEB DEC DED DEE DEF DEG DEH DEI DEJ DEK DEL DEM DEN DEO DEP DEQ DER DES DET DEU DEV DEW DEX DEY DEZ DFA DFB DFC DFD DFE DFF DFG DFH DFI DFJ DFK DFL DFM DFN DFO DFP DFQ DFR DFS DFT DFU DFV DFW DFX DFY DFZ DGA DGB DGC DGD DGE DGF DGG DGH DGI DGJ DGK DGL DGM DGN DGO DGP DGQ DGR DGS DGT DGU DGV DGW DGX DGY DGZ DHA DHB DHC DHD DHE DHF DHG DHH DHI DHJ DHK DHL DHM DHN DHO DHP DHQ DHR DHS DHT DHU DHV DHW DHX DHY DHZ DIA DIB DIC DID DIE DIF DIG DIH DII DIJ DIK DIL DIM DIN DIO DIP DIQ DIR DIS DIT DIU DIV DIW DIX DIY DIZ DJA DJB DJC DJD DJE DJF DJG DJH DJI DJJ DJK DJL DJM DJN DJO DJP DJQ DJR DJS DJT DJU DJV DJW DJX DJY DJZ DKA DKB DKC DKD DKE DKF DKG DKH DKI DKJ DKK DKL DKM DKN DKO DKP DKQ DKR DKS DKT DKU DKV DKW DKX DKY DKZ DLA DLB DLC DLD DLE DLF DLG DLH DLI DLJ DLK DLL DLM DLN DLO DLP DLQ DLR DLS DLT DLU DLV DLW DLX DLY DLZ DMA DMB DMC DMD DME DMF DMG DMH DMI DMJ DMK DML DMM DMN DMO DMP DMQ DMR DMS DMT DMU DMV DMW DMX DMY DMZ DNA DNB DNC DND DNE DNF DNG DNH DNI DNJ DNK DNL DNM DNN DNO DNP DNQ DNR DNS DNT DNU DNV DNW DNX DNY DNZ DOA DOB DOC DOD DOE DOF DOG DOH DOI DOJ DOK DOL DOM DON DOO DOP DOQ DOR DOS DOT DOU DOV DOW DOX DOY DOZ DPA DPB DPC DPD DPE DPF DPG DPH DPI DPJ DPK DPL DPM DPN DPO DPP DPQ DPR DPS DPT DPU DPV DPW DPX DPY DPZ DQA DQB DQC DQD DQE DQF DQG DQH DQI DQJ DQK DQL DQM DQN DQO DQP DQQ DQR DQS DQT DQU DQV DQW DQX DQY DQZ DRA DRB DRC DRD DRE DRF DRG DRH DRI DRJ DRK DRL DRM DRN DRO DRP DRQ DRR DRS DRT DRU DRV DRW DRX DRY DRZ DSA DSB DSC DSD DSE DSF DSG DSH DSI DSJ DSK DSL DSM DSN DSO DSP DSQ DSR DSS DST DSU DSV DSW DSX DSY DSZ DTA DTB DTC DTD DTE DTF DTG DTH DTI DTJ DTK DTL DTM DTN DTO DTP DTQ DTR DTS DTT DTU DTV DTW DTX DTY DTZ DUA DUB DUC DUD DUE DUF DUG DUH DUI DUJ DUK DUL DUM DUN DUO DUP DUQ DUR DUS DUT DUU DUV DUW DUX DUY DUZ DVA DVB DVC DVD DVE DVF DVG DVH DVI DVJ DVK DVL DVM DVN DVO DVP DVQ DVR DVS DVT DVU DVV DVW DVX DVY DVZ DWA DWB DWC DWD DWE DWF DWG DWH DWI DWJ DWK DWL DWM DWN DWO DWP DWQ DWR DWS DWT DWU DWV DWW DWX DWY DWZ DXA DXB DXC DXD DXE DXF DXG DXH DXI DXJ DXK DXL DXM DXN DXO DXP DXQ DXR DXS DXT DXU DXV DXW DXX DXY DXZ DYA DYB DYC DYD DYE DYF DYG DYH DYI DYJ DYK DYL DYM DYN DYO DYP DYQ DYR DYS DYT DYU DYV DYW DYX DYY DYZ DZA DZB DZC DZD DZE DZF DZG DZH DZI DZJ DZK DZL DZM DZN DZO DZP DZQ DZR DZS DZT DZU DZV DZW DZX DZY DZZ EAA EAB EAC EAD EAE EAF EAG EAH EAI EAJ EAK EAL EAM EAN EAO EAP EAQ EAR EAS EAT EAU EAV EAW EAX EAY EAZ EBA EBB EBC EBD EBE EBF EBG EBH EBI EBJ EBK EBL EBM EBN EBO EBP EBQ EBR EBS EBT EBU EBV EBW EBX EBY EBZ ECA ECB ECC ECD ECE ECF ECG ECH ECI ECJ ECK ECL ECM ECN ECO ECP ECQ ECR ECS ECT ECU ECV ECW ECX ECY ECZ EDA EDB EDC EDD EDE EDF EDG EDH EDI EDJ EDK EDL EDM EDN EDO EDP EDQ EDR EDS EDT EDU EDV EDW EDX EDY EDZ EEA EEB EEC EED EEE EEF EEG EEH EEI EEJ EEK EEL EEM EEN EEO EEP EEQ EER EES EET EEU EEV EEW EEX EEY EEZ EFA EFB EFC EFD EFE EFF EFG EFH EFI EFJ EFK EFL EFM EFN EFO EFP EFQ EFR EFS EFT EFU EFV EFW EFX EFY EFZ EGA EGB EGC EGD EGE EGF EGG EGH EGI EGJ EGK EGL EGM EGN EGO EGP EGQ EGR EGS EGT EGU EGV EGW EGX EGY EGZ EHA EHB EHC EHD EHE EHF EHG EHH EHI EHJ EHK EHL EHM EHN EHO EHP EHQ EHR EHS EHT EHU EHV EHW EHX EHY EHZ EIA EIB EIC EID EIE EIF EIG EIH EII EIJ EIK EIL EIM EIN EIO EIP EIQ EIR EIS EIT EIU EIV EIW EIX EIY EIZ EJA EJB EJC EJD EJE EJF EJG EJH EJI EJJ EJK EJL EJM EJN EJO EJP EJQ EJR EJS EJT EJU EJV EJW EJX EJY EJZ EKA EKB EKC EKD EKE EKF EKG EKH EKI EKJ EKK EKL EKM EKN EKO EKP EKQ EKR EKS EKT EKU EKV EKW EKX EKY EKZ ELA ELB ELC ELD ELE ELF ELG ELH ELI ELJ ELK ELL ELM ELN ELO ELP ELQ ELR ELS ELT ELU ELV ELW ELX ELY ELZ EMA EMB EMC EMD EME EMF EMG EMH EMI EMJ EMK EML EMM EMN EMO EMP EMQ EMR EMS EMT EMU EMV EMW EMX EMY EMZ ENA ENB ENC END ENE ENF ENG ENH ENI ENJ ENK ENL ENM ENN ENO ENP ENQ ENR ENS ENT ENU ENV ENW ENX ENY ENZ EOA EOB EOC EOD EOE EOF EOG EOH EOI EOJ EOK EOL EOM EON EOO EOP EOQ EOR EOS EOT EOU EOV EOW EOX EOY EOZ EPA EPB EPC EPD EPE EPF EPG EPH EPI EPJ EPK EPL EPM EPN EPO EPP EPQ EPR EPS EPT EPU EPV EPW EPX EPY EPZ EQA EQB EQC EQD EQE EQF EQG EQH EQI EQJ EQK EQL EQM EQN EQO EQP EQQ EQR EQS EQT EQU EQV EQW EQX EQY EQZ ERA ERB ERC ERD ERE ERF ERG ERH ERI ERJ ERK ERL ERM ERN ERO ERP ERQ ERR ERS ERT ERU ERV ERW ERX ERY ERZ ESA ESB ESC ESD ESE ESF ESG ESH ESI ESJ ESK ESL ESM ESN ESO ESP ESQ ESR ESS EST ESU ESV ESW ESX ESY ESZ ETA ETB ETC ETD ETE ETF ETG ETH ETI ETJ ETK ETL ETM ETN ETO ETP ETQ ETR ETS ETT ETU ETV ETW ETX ETY ETZ EUA EUB EUC EUD EUE EUF EUG EUH EUI EUJ EUK EUL EUM EUN EUO EUP EUQ EUR EUS EUT EUU EUV EUW EUX EUY EUZ EVA EVB EVC EVD EVE EVF EVG EVH EVI EVJ EVK EVL EVM EVN EVO EVP EVQ EVR EVS EVT EVU EVV EVW EVX EVY EVZ EWA EWB EWC EWD EWE EWF EWG EWH EWI EWJ EWK EWL EWM EWN EWO EWP EWQ EWR EWS EWT EWU EWV EWW EWX EWY EWZ EXA EXB EXC EXD EXE EXF EXG EXH EXI EXJ EXK EXL EXM EXN EXO EXP EXQ EXR EXS EXT EXU EXV EXW EXX EXY EXZ EYA EYB EYC EYD EYE EYF EYG EYH EYI EYJ EYK EYL EYM EYN EYO EYP EYQ EYR EYS EYT EYU EYV EYW EYX EYY EYZ EZA EZB EZC EZD EZE EZF EZG EZH EZI EZJ EZK EZL EZM EZN EZO EZP EZQ EZR EZS EZT EZU EZV EZW EZX EZY EZZ FAA FAB FAC FAD FAE FAF FAG FAH FAI FAJ FAK FAL FAM FAN FAO FAP FAQ FAR FAS FAT FAU FAV FAW FAX FAY FAZ FBA FBB FBC FBD FBE FBF FBG FBH FBI FBJ FBK FBL FBM FBN FBO FBP FBQ FBR FBS FBT FBU FBV FBW FBX FBY FBZ FCA FCB FCC FCD FCE FCF FCG FCH FCI FCJ FCK FCL FCM FCN FCO FCP FCQ FCR FCS FCT FCU FCV FCW FCX FCY FCZ FDA FDB FDC FDD FDE FDF FDG FDH FDI FDJ FDK FDL FDM FDN FDO FDP FDQ FDR FDS FDT FDU FDV FDW FDX FDY FDZ FEA FEB FEC FED FEE FEF FEG FEH FEI FEJ FEK FEL FEM FEN FEO FEP FEQ FER FES FET FEU FEV FEW FEX FEY FEZ FFA FFB FFC FFD FFE FFF FFG FFH FFI FFJ FFK FFL FFM FFN FFO FFP FFQ FFR FFS FFT FFU FFV FFW FFX FFY FFZ FGA FGB FGC FGD FGE FGF FGG FGH FGI FGJ FGK FGL FGM FGN FGO FGP FGQ FGR FGS FGT FGU FGV FGW FGX FGY FGZ FHA FHB FHC FHD FHE FHF FHG FHH FHI FHJ FHK FHL FHM FHN FHO FHP FHQ FHR FHS FHT FHU FHV FHW FHX FHY FHZ FIA FIB FIC FID FIE FIF FIG FIH FII FIJ FIK FIL FIM FIN FIO FIP FIQ FIR FIS FIT FIU FIV FIW FIX FIY FIZ FJA FJB FJC FJD FJE FJF FJG FJH FJI FJJ FJK FJL FJM FJN FJO FJP FJQ FJR FJS FJT FJU FJV FJW FJX FJY FJZ FKA FKB FKC FKD FKE FKF FKG FKH FKI FKJ FKK FKL FKM FKN FKO FKP FKQ FKR FKS FKT FKU FKV FKW FKX FKY FKZ FLA FLB FLC FLD FLE FLF FLG FLH FLI FLJ FLK FLL FLM FLN FLO FLP FLQ FLR FLS FLT FLU FLV FLW FLX FLY FLZ FMA FMB FMC FMD FME FMF FMG FMH FMI FMJ FMK FML FMM FMN FMO FMP FMQ FMR FMS FMT FMU FMV FMW FMX FMY FMZ FNA FNB FNC FND FNE FNF FNG FNH FNI FNJ FNK FNL FNM FNN FNO FNP FNQ FNR FNS FNT FNU FNV FNW FNX FNY FNZ FOA FOB FOC FOD FOE FOF FOG FOH FOI FOJ FOK FOL FOM FON FOO FOP FOQ FOR FOS FOT FOU FOV FOW FOX FOY FOZ FPA FPB FPC FPD FPE FPF FPG FPH FPI FPJ FPK FPL FPM FPN FPO FPP FPQ FPR FPS FPT FPU FPV FPW FPX FPY FPZ FQA FQB FQC FQD FQE FQF FQG FQH FQI FQJ FQK FQL FQM FQN FQO FQP FQQ FQR FQS FQT FQU FQV FQW FQX FQY FQZ FRA FRB FRC FRD FRE FRF FRG FRH FRI FRJ FRK FRL FRM FRN FRO FRP FRQ FRR FRS FRT FRU FRV FRW FRX FRY FRZ FSA FSB FSC FSD FSE FSF FSG FSH FSI FSJ FSK FSL FSM FSN FSO FSP FSQ FSR FSS FST FSU FSV FSW FSX FSY FSZ FTA FTB FTC FTD FTE FTF FTG FTH FTI FTJ FTK FTL FTM FTN FTO FTP FTQ FTR FTS FTT FTU FTV FTW FTX FTY FTZ FUA FUB FUC FUD FUE FUF FUG FUH FUI FUJ FUK FUL FUM FUN FUO FUP FUQ FUR FUS FUT FUU FUV FUW FUX FUY FUZ FVA FVB FVC FVD FVE FVF FVG FVH FVI FVJ FVK FVL FVM FVN FVO FVP FVQ FVR FVS FVT FVU FVV FVW FVX FVY FVZ FWA FWB FWC FWD FWE FWF FWG FWH FWI FWJ FWK FWL FWM FWN FWO FWP FWQ FWR FWS FWT FWU FWV FWW FWX FWY FWZ FXA FXB FXC FXD FXE FXF FXG FXH FXI FXJ FXK FXL FXM FXN FXO FXP FXQ FXR FXS FXT FXU FXV FXW FXX FXY FXZ FYA FYB FYC FYD FYE FYF FYG FYH FYI FYJ FYK FYL FYM FYN FYO FYP FYQ FYR FYS FYT FYU FYV FYW FYX FYY FYZ FZA FZB FZC FZD FZE FZF FZG FZH FZI FZJ FZK FZL FZM FZN FZO FZP FZQ FZR FZS FZT FZU FZV FZW FZX FZY FZZ GAA GAB GAC GAD GAE GAF GAG GAH GAI GAJ GAK GAL GAM GAN GAO GAP GAQ GAR GAS GAT GAU GAV GAW GAX GAY GAZ GBA GBB GBC GBD GBE GBF GBG GBH GBI GBJ GBK GBL GBM GBN GBO GBP GBQ GBR GBS GBT GBU GBV GBW GBX GBY GBZ GCA GCB GCC GCD GCE GCF GCG GCH GCI GCJ GCK GCL GCM GCN GCO GCP GCQ GCR GCS GCT GCU GCV GCW GCX GCY GCZ GDA GDB GDC GDD GDE GDF GDG GDH GDI GDJ GDK GDL GDM GDN GDO GDP GDQ GDR GDS GDT GDU GDV GDW GDX GDY GDZ GEA GEB GEC GED GEE GEF GEG GEH GEI GEJ GEK GEL GEM GEN GEO GEP GEQ GER GES GET GEU GEV GEW GEX GEY GEZ GFA GFB GFC GFD GFE GFF GFG GFH GFI GFJ GFK GFL GFM GFN GFO GFP GFQ GFR GFS GFT GFU GFV GFW GFX GFY GFZ GGA GGB GGC GGD GGE GGF GGG GGH GGI GGJ GGK GGL GGM GGN GGO GGP GGQ GGR GGS GGT GGU GGV GGW GGX GGY GGZ GHA GHB GHC GHD GHE GHF GHG GHH GHI GHJ GHK GHL GHM GHN GHO GHP GHQ GHR GHS GHT GHU GHV GHW GHX GHY GHZ GIA GIB GIC GID GIE GIF GIG GIH GII GIJ GIK GIL GIM GIN GIO GIP GIQ GIR GIS GIT GIU GIV GIW GIX GIY GIZ GJA GJB GJC GJD GJE GJF GJG GJH GJI GJJ GJK GJL GJM GJN GJO GJP GJQ GJR GJS GJT GJU GJV GJW GJX GJY GJZ GKA GKB GKC GKD GKE GKF GKG GKH GKI GKJ GKK GKL GKM GKN GKO GKP GKQ GKR GKS GKT GKU GKV GKW GKX GKY GKZ GLA GLB GLC GLD GLE GLF GLG GLH GLI GLJ GLK GLL GLM GLN GLO GLP GLQ GLR GLS GLT GLU GLV GLW GLX GLY GLZ GMA GMB GMC GMD GME GMF GMG GMH GMI GMJ GMK GML GMM GMN GMO GMP GMQ GMR GMS GMT GMU GMV GMW GMX GMY GMZ GNA GNB GNC GND GNE GNF GNG GNH GNI GNJ GNK GNL GNM GNN GNO GNP GNQ GNR GNS GNT GNU GNV GNW GNX GNY GNZ GOA GOB GOC GOD GOE GOF GOG GOH GOI GOJ GOK GOL GOM GON GOO GOP GOQ GOR GOS GOT GOU GOV GOW GOX GOY GOZ GPA GPB GPC GPD GPE GPF GPG GPH GPI GPJ GPK GPL GPM GPN GPO GPP GPQ GPR GPS GPT GPU GPV GPW GPX GPY GPZ GQA GQB GQC GQD GQE GQF GQG GQH GQI GQJ GQK GQL GQM GQN GQO GQP GQQ GQR GQS GQT GQU GQV GQW GQX GQY GQZ GRA GRB GRC GRD GRE GRF GRG GRH GRI GRJ GRK GRL GRM GRN GRO GRP GRQ GRR GRS GRT GRU GRV GRW GRX GRY GRZ GSA GSB GSC GSD GSE GSF GSG GSH GSI GSJ GSK GSL GSM GSN GSO GSP GSQ GSR GSS GST GSU GSV GSW GSX GSY GSZ GTA GTB GTC GTD GTE GTF GTG GTH GTI GTJ GTK GTL GTM GTN GTO GTP GTQ GTR GTS GTT GTU GTV GTW GTX GTY GTZ GUA GUB GUC GUD GUE GUF GUG GUH GUI GUJ GUK GUL GUM GUN GUO GUP GUQ GUR GUS GUT GUU GUV GUW GUX GUY GUZ GVA GVB GVC GVD GVE GVF GVG GVH GVI GVJ GVK GVL GVM GVN GVO GVP GVQ GVR GVS GVT GVU GVV GVW GVX GVY GVZ GWA GWB GWC GWD GWE GWF GWG GWH GWI GWJ GWK GWL GWM GWN GWO GWP GWQ GWR GWS GWT GWU GWV GWW GWX GWY GWZ GXA GXB GXC GXD GXE GXF GXG GXH GXI G

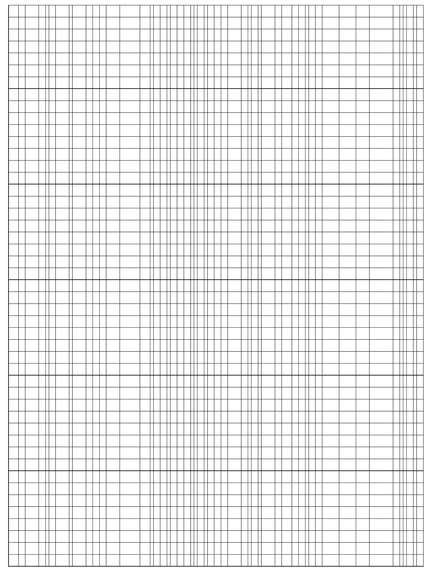

MEGNEVEZÉS	MŰSZAKI TARTALOM	DB	EGYSÉGÁR bruttó	TÉNYLEGES INDIKATÍV ÁR I.	DB	EGYSÉGÁR bruttó	TÉNYLEGES INDIKATÍV ÁR II.
Hőmérő	Fali hőmérő. Mérési tartomány: -5 / +50 C .Anyaga: fa. Mérete:kb 20 cm.	2	790 Ft	1 580 Ft	2	995 Ft	1 990 Ft
billenős szemetes	25 l-es billenő fedeles szemetes. Anyaga: műanyag.	2	2 968 Ft	5 936 Ft	2	3 190 Ft	6 380 Ft
Hempergő babzsák	Hempergő babzsák. Töltőanyaga: polisztirol gyöngy. Külső huzat: levehető, mosható.	2	12 800 Ft	25 600 Ft	2	14 900 Ft	29 800 Ft
korai fejlesztő szőnyeg	Bababarát játszószőnyeg kiegészítőkkel. Mosható.	2	38 989 Ft	77 978 Ft	2	41 854 Ft	83 708 Ft
kuckó szimpla négyzet pihenő szőnyeg hengerpárnával	Szőnyeg poliészter béléssel. Hengerpárna puha pehelyszivacs béléssel. Levehető huzat, mosógépben mosható.	2	48 590 Ft	97 180 Ft	2	56 717 Ft	113 434 Ft
padló párna	Padlópárna. Levehető, mosható huzat.	2	4 800 Ft	9 600 Ft	2	48 107 Ft	96 214 Ft
Tálaló kocsi	Három szintes rozsdamentes tálaló kocsi . Mérete: kb.:86*54*94	2	35 141 Ft	70 282 Ft	2	37 973 Ft	75 946 Ft
Fonott kosár, ovális	Fonott kosár. Anyaga: vessző. Mérete: kb.:25*15*10	8	1 803 Ft	14 424 Ft	8	2 438 Ft	19 504 Ft
Kosár füles ovális	Fonott kosár. Anyaga: vessző. Mérete: 42x26x23 cm 90-91 l	4	2 990 Ft	11 960 Ft	4	3 772 Ft	15 088 Ft
Felhőcske törölköző és pohártartó	Falra szerelhető törölköző és pohár tartó, három részre osztva, három akasztóval. Anyaga laminált bútorlap. Mérete: kb66*40*26	5	11 900 Ft	59 500 Ft	5	12 590 Ft	62 950 Ft
Pohár a pohártartó polchoz	Műanyag pohár.kb 8,7 cm magas, vegyes színben	15	152 Ft	2 280 Ft	15	690 Ft	10 350 Ft
Textil fésűtartó	Fésűtartó min:15 db-os. Anyaga:textil. 3 sor x 8 fésű	1	4 990 Ft	4 990 Ft	1	8 200 Ft	8 200 Ft
falitükör mosdóba	Fali tükör rétegelt lemez kerettel, biztonsági üveggel. Mérete: kb.:45*30	6	6 172 Ft	37 032 Ft	6	6 800 Ft	40 800 Ft
Billenős beltéri szelekív szemetes/Pelenkás badella	25 l-es billenő fedeles szemetes. Anyaga: erős műanyag. Felfele és billentve is nyitható, szélesség 260 mélység 340 magasság 420, 25 L ezüst6grafit	2	2 968 Ft	5 936 Ft	2	3 190 Ft	6 380 Ft
Pedálos fedeles szemetes duo	Pedálos szemetes. Anyaga: műanyag. Mérete:6+15 l	2	6 290 Ft	12 580 Ft	2	6 499 Ft	12 998 Ft
Egészalakos tükör	Egészalakos tükör fehér kerettel. Mérete kb. 36*127	2	4 000 Ft	8 000 Ft	2	8 000 Ft	16 000 Ft
Analóg személymérleg	Analóg kijelző, szín:fehér. Beosztás 1 kg, max terhelhetőség 130 kg, kicsi, könnyen kezelhető	2	4 450 Ft	8 900 Ft	2	4 500 Ft	9 000 Ft
gyermek fellépő	Gyermek csúszásmentes fellépő anyaga: fehér tartós műanyag .	2	2 890 Ft	5 780 Ft	2	3 399 Ft	6 798 Ft
fali kihúzható ruhaszárító állvány	Falra szerelhető ruhaszárító. Használható hossz: 3-tól 6m-ig , mérete : 80 x 9 x 19 cm, terhelhetősége: max. 10 kg	2	4 480 Ft	8 960 Ft	2	4 990 Ft	9 980 Ft
szennyesruhatartó	Szennyestartó 59 literes. Anyaga: műanyag.A kosáron található nyílások megfelelő szellőzést biztosítanak	2	3 790 Ft	7 580 Ft	2	4 599 Ft	9 198 Ft
magasságmérő	Falra akasztható magasságmérő. Anyaga:fa magasság:96 cm	2	3 202 Ft	6 404 Ft	2	3 450 Ft	6 900 Ft
Műanyag pedálos szemetes	Pedálos szemetes. Anyaga: műanyag. Mérete:7,5 l	2	2 200 Ft	4 400 Ft	2	2 340 Ft	4 680 Ft
Parafatábla	Parafa tábla, alumium kerettel. Mérete: 90*120 cm	2	16 310 Ft	32 620 Ft	2	16 531 Ft	33 062 Ft
fogkefe	Fogkefe 6-36 hónapos korig.	15	990 Ft	14 850 Ft	15	1 090 Ft	16 350 Ft
fésű	Gyemek fésű. Anyaga: műanyag.	15	225 Ft	3 375 Ft	15	265 Ft	3 975 Ft

lázmérő	Digitális lázmérő orális, hónalj, végbélben történő méréshez. Hangjelzés a mérés befejezésekor, Tizedpontosságú kijelző, Vízálló, Cserélhető elem.	4	970 Ft	3 880 Ft	4	1 290 Ft	5 160 Ft
testtel nem érintkező infrás lázmérő	Infrás lázmérő. Cserélhető elemek. Nagyméretű megvilágított kijelző. Mérési pontosság: +/- 0,2 C°. Klinikailag tesztelt, test, étel, fürdővíz, levegő hőmérséklet mérés	1	12 900 Ft	12 900 Ft	1	13 500 Ft	13 500 Ft
Műanyag folyékony szappan adagoló	Folyékonyszappan adagoló. Anyaga: ütésálló műanyag. Kontroll ablak.Kulccsal és kulcs nélkül is zárható.Színe: fehér. Mérete: 11,2 x 29,1 x 11,4 cm (széxmaxmé)	6	9 504 Ft	57 024 Ft	6	11 203 Ft	67 218 Ft
bébi körömvágó olló	Lekerekített végű olló, csecsemőkortól.Anyaga: műanyag, acél.	2	720 Ft	1 440 Ft	2	789 Ft	1 578 Ft
Frotír törölköző	Törölköző Anyaga:100 % pamut. Mérete: 30*50	30	480 Ft	14 400 Ft	30	490 Ft	14 700 Ft
Felnőtt törölköző	Törölköző Anyaga:100 % pamut. 2 db Mérete: 70*140.	2	1 800 Ft	3 600 Ft	2	2 500 Ft	5 000 Ft
Felnőtt törölköző	Törölköző Anyaga:100 % pamut 8 db. Mérete: 50*100	8	1 250 Ft	10 000 Ft	8	1 299 Ft	10 392 Ft
viaszos vászon asztalterítő	Viaszos vászon. Mérete:100*140	10	1 191 Ft	11 910 Ft	10	1 200 Ft	12 000 Ft
Takaró nagy	Polár takaró. Anyaga : akryl.Mérete:100*150	30	3 239 Ft	97 170 Ft	30	3 290 Ft	98 700 Ft
Takaró kicsi	Polár takaró. Anyaga: akryl. Mérete:75*100	30	990 Ft	29 700 Ft	30	1 690 Ft	50 700 Ft
Kétrészes fehér gyermek nyári ágynemű garnitúra	Nyári garnitúra tartalma: 1db. paplan kb.90×135 cm és 1db. kispárna kb. 30×40 cm . Mosható. Összetétel: pamut-poliészter.	30	3 416 Ft	102 480 Ft	30	5 680 Ft	170 400 Ft
Kétrészes fehér gyermek téli ágynemű garnitúra	Téli garnitúra tartalma: 1 db paplan kb.90x135 cm és 1 db kispárna kb. 35x45. Mosható. Összetétel: pamut-poliészter.	15	3 734 Ft	56 010 Ft	15	6 200 Ft	93 000 Ft
Steppelt lepedő bölcsödei fektetőhöz	Steppelt lepedő bölcsödei fektetőhöz. Összetétel: pamut-poliészter huzat, mosható PES töltet. A lepedő a 4 sarkán lévő gumipánttal rögzíthető a fektető lábaihoz.	15	2 667 Ft	40 005 Ft	15	3 950 Ft	59 250 Ft
Textil Pelenka	Textil pelenka. Anyaga: 100% pamut, nem okoz allergiát. Mérete 70*70, nedvszívó, puha sűrű szövésű, kifőzhető	75	390 Ft	29 250 Ft	75	433 Ft	32 475 Ft
18,5 cm porcelán mély adagtál hófehér	Mély leveses adagtál, törhetetlen polipropilén, 18,5cm átmérővel. Könnyűsúlyú, ütésálló, többszörhasználatos polipropilén anyagból. Hőálló és mikrózható. Mosogtógépben mosható. Egymásba rakható.	20	490 Ft	9 800 Ft	20	520 Ft	10 400 Ft
21 cm lapos adagtál hófehér	Lapos főzelékes adagtál, törhetetlen polipropilén, 21cm átmérővel. Könnyűsúlyú, ütésálló, többszörhasználatos polipropilén anyagból. Hőálló és mikrózható.Mosogtógépben mosható.	20	490 Ft	9 800 Ft	20	520 Ft	10 400 Ft
19cm porcelán csemegetányér	Lapostányér (desszertes), törhetetlen polipropilén, 19cm átmérővel. Könnyűsúlyú, ütésálló, többszörhasználatos polipropilén anyagból. Hőálló és mikrózható.Mosogtógépben mosható.	20	385 Ft	7 700 Ft	20	459 Ft	9 180 Ft
Hőálló üvegpohár törhetetlen üvegből 1,6dl	Üveg pohár edzett üvegből. Könnyen tisztítható, mosogatógépben is. 16 cl	4	999 Ft	3 996 Ft	4	1 410 Ft	5 640 Ft
1l polikarbonát kancsó	Törhetetlen polikarbonátból készült kancsó. Űrtartalom: 1 L.	6	1 416 Ft	8 496 Ft	6	1 774 Ft	10 644 Ft
2dl műanyag bögre	Bögre. Űrtartalom : 2 dl. Anyaga: műanyag	20	203 Ft	4 060 Ft	20	290 Ft	5 800 Ft
Gyermek kanál normál	Rozsdamentes anyagból készült evőeszköz.	30	290 Ft	8 700 Ft	30	292 Ft	8 760 Ft

Teás kanál normál	Teáskanál. Anyaga: Rozsdamentes anyag	30	115 Ft	3 450 Ft	30	117 Ft	3 510 Ft
Poroltó készülék	ABC típusú tüzek oltására, 6 kg.	1	13 190 Ft	13 190 Ft	1	13 758 Ft	13 758 Ft
Szennyesruhatartó	Szennyestartó 59 literes. Anyaga: műanyag.	2	3 790 Ft	7 580 Ft	2	4 599 Ft	9 198 Ft
Gyerek falióra	Műanyag gyerek óra. Elemes. Átmérő kb. 29 cm.	2	3 950 Ft	7 900 Ft	2	4 590 Ft	9 180 Ft
Összecsukható vasalóállvány	Összecsukható, vasalótartós vasalóállvány. Vasalási felület: kb. 122*38 cm. Állítható magasság, max. 90 cm. Csúszásmentes lábak.	1	8 990 Ft	8 990 Ft	1	9 964 Ft	9 964 Ft
Gurítható 4szintes ruhaszárító állvány	4 polcos fém gurítható ruhaszárító állvány kihajtható vállfatartóval.	2	9 990 Ft	19 980 Ft	2	10 990 Ft	21 980 Ft
felmosó szett	Komplett felmosószett vödörrel, csavarókosárral, felmosónyéllel és felmosófejjel (viszkóz). Anyaga: műanyag. 12 L	2	1 016 Ft	2 032 Ft	2	1 188 Ft	2 376 Ft
Cirokseprű	5 varrásos cirokseprű. 850 gr	1	1 305 Ft	1 305 Ft	1	1 490 Ft	1 490 Ft
Szemétlapát	Műanyag szemétlapát, gumiéllel, gumi peremmel, partvis nyélre pattintható.	1	248 Ft	248 Ft	1	289 Ft	289 Ft
50 m csavarodásmentes tömlő	6 rétegű csavarodásmentes locsolótömlő 50 m. UV álló, belseje algásodásgátló.	1	12 095 Ft	12 095 Ft	1	14 590 Ft	14 590 Ft
lombseprű	Műanyag lombseprű fa nyéllel. Min.22 fog.	1	2 162 Ft	2 162 Ft	1	2 390 Ft	2 390 Ft
Öntözőkanna	10 literes műanyag locsolókanna.	1	1 019 Ft	1 019 Ft	1	1 190 Ft	1 190 Ft
Tömlőkocsi	Kerti tömlő tartó 50 m-ig. Korrozióálló, könnyű szerkezet, járókerekekkel.	1	6 499 Ft	6 499 Ft	1	6 572 Ft	6 572 Ft
Etetőelőke 40x45	Tépőzáras/patentos etető előke. Mosható anyagból.	15	1 190 Ft	17 850 Ft	15	1 199 Ft	17 985 Ft
Dolgozói munkaruha	1 csomag: Felsőruházat, nadrág, benti munkacipő , munka pulóver	4	35 550,0 Ft	142 200 Ft	4	36 133 Ft	144 532 Ft
Étkészlet (18 db-os)	18 db- os étkészlet Tartalma: mélytányér: 22 cm, tányér: 20 cm és tál: 26 cm, 6 - 6 db mindegyikből. termékleírás, méretek Kőedény, Színezett zománc. Mikrohullámú sütőben használható. Mosogatógépben elmosható.	5	7 990 Ft	39 950 Ft	5	10 990 Ft	54 950 Ft
Üvegpohár	35 cl üvegpohár. Mosogatógéppel mosható. Edzett üveg Magasság: 14	30	150 Ft	4 500 Ft	30	195 Ft	5 850 Ft
Kávéskészlet	Mikrohullámú sütőben használható. Mosogatógépben elmosható. Csészealj átmérő: 11 cm Teljes magasság: 6 cm Csésze magasság: 5 cm Térfogat: 6 cl Kőedény, Színezett zománc.	30	495 Ft	14 850 Ft	30	1 290 Ft	38 700 Ft
Bögre	Mikrohullámú sütőben használható. Mosogatógépben elmosható. Magasság: 10 cm Térfogat: 35 cl Kőedény	30	395 Ft	11 850 Ft	30	995 Ft	29 850 Ft
Evőeszközkészlet (24 db)	Tartalma: 6 villa, 6 kés, 6 kanál és 6 teáskanál. termékleírás, méretek Villa/ Kanál/ Teáskanál: Rozsdamentes acél Kés: Rozsdamentes acél, Rozsdamentes acél, Mosogatógépben elmosható.	5	3 490 Ft	17 450 Ft	5	3 990 Ft	19 950 Ft
Szervírozótál	Méret: 28 cm, üveg, Mosogatógépben elmosható.	10	495 Ft	4 950 Ft	10	1 990 Ft	19 900 Ft

Edénykészlet (7 db-os)	Tartalma: fedeles serpenyő 1 l, fazék fedővel: 3 l, és 5 l, valamint serpenyő, átm.: 24 cm. Minden főzőlapon jól használható, beleértve az indukciós főzőlapot is. Háromrétegű alap, két réteg rozsdamentes acél között alumíniumréteggel, így egyenletesen oszlik el a hő, és kevésbé tapad le és ég oda az étel. Rozsdamentes acél, így tartós és könnyű a tisztítása. A tapadásmentes bevonattal ellátott serpenyőben nem ég oda és tapad le az étel, és a tisztítása is egyszerűbb. Az fazekakat és lábasokat mosogatógépben is elmoshatod.A serpenyőt kézzel mosogasd. Gázfőzőlapon való használatra javasoljuk. Indukciós főzőlapon is használható. Kerámialapos tűzhelyen is használható. Vasmagos főzőlapon is használható.	5	9 990 Ft	49 950 Ft	5	16 990 Ft	84 950 Ft
Konyhai készlet (3db-os)	fekete, rozsdamentes, A teflon bevonatú edényekhez ideális.Tartalma: 33 cm-es kanál, 32 cm-es merőkanál és 33 cm-es keverőlapát.Mosogatógépben elmosható. +220°C-ig ellenáll a hőnek.	5	1 290 Ft	6 450 Ft	5	1 990 Ft	9 950 Ft
Szemetes	Egyszerűen tisztára törölhető erős műanyag. Méret: 10 l	5	395 Ft	1 975 Ft	5	2 490 Ft	12 450 Ft
Vágódeszka	Méret: 45x28 cm. Csak kézzel mosható. Vastagság: 16 mm.	5	1 490 Ft	7 450 Ft	5	2 990 Ft	14 950 Ft
Késkészlet	3 db-os késkészlet.Tartalma: 17 cm-es szakácskés (teljes hossza 31 cm), 13 cm-es szakácskés (teljes hossza 27 cm) és 8 cm-es hámozókés (teljes hossza 19 cm).kezelési útmutató: Csak kézzel mosható.	5	2 990 Ft	14 950 Ft	5	6 990 Ft	34 950 Ft
óvodai mosogató	Egymedencés mosogató - 550x500x850mm, 1,25mm-es rozsdamentes acél lemez. Zártszelvény vázszerkezet. Három oldalról merevítő köténylemez. Műanyag szintezhető lábak. Hátsó felhajtás. Csaptelep, leeresztő szelep, szifon nélkül, Medence méret400x400x250mm	2	60 960 Ft	121 920 Ft	2	66 040 Ft	132 080 Ft

edényszett	Edényszett, amelyek fedele üvegből és rozsdamentes acélból készült, masszív vízálló fogantyúkkal, három rétegű szendvicstalppal és belső oldalán mérték jelöléssel. Az edényszett kivánló minőségű rozsdamentes 18/10 acélból készült és alkalmas az összes típusú tűzhelyhez – gáz, elektromos, kerámia és indukciós. Az edényszetthez kiterjesztett 5 éves garanciacia jár. A szett tartalmaz: fazék fedővel: méret 6 l, átmérő 24 cm lábas fedővel: méret 3 l, átmérő 20 cm lábas fedővel: méret 2,5 l, átmérő 18 cm lábas fedővel: méret 1,5 l, átmérő 16 cm nyeles lábas fedővel: méret 1 l, átmérő 14 cm Paraméterek és specifikáció A szettben található darabok száma: 10 db Anyag: rozsdamentes acél + üveg Indukció: igen, Mosogatógép: igen	1	49 195 Ft	49 195 Ft	1	58 900 Ft	58 900 Ft
porcelán tál	porcelán tál 2,2 literes. Egy csomag 6 db tálat tartalmaz.	6	3 232 Ft	19 392 Ft	6	3 339 Ft	20 034 Ft

Tárgy: Döntés a Zöld Város Projekt egyenértékű műszaki tartalom változtatásaival kapcsolatban

E L Ő T E R J E S Z T É S

HARKÁNY VÁROS KÉPVISELŐ-TESTÜLETÉNEK
2019. január 24-i rendkívüli ÜLÉSÉRE

9.) Napirendi pont

ELŐTERJESZTŐ:	Dr. Markovics Boglárka, jegyző
AZ ELŐTERJESZTÉST KÉSZÍTETTE:	Albrecht Ferenc műszaki osztályvezető
VÉLEMÉNYEZÉSRE MEGKAPTA: - Pénzügyi, Városfejlesztési, Kulturális és Idegenforgalmi Bizottság - Jogi és Szociális Bizottság - Egyéb szervezet	-
MEGTÁRGYALTA:	-
AZ ÜGYBEN KORÁBBAN HOZOTT HATÁROZAT/HATÁLYOS RENDELET:	
SZÜKSÉGES DÖNTÉS: HATÁROZAT/RENDELET	határozat
SZÜKSÉGES TÖBBSÉG:	egyszerű többség
TERJEDELEM: MELLÉKLET:	2 oldal előterjesztés 1 db táblázat
TÖRVÉNYESSÉGI VÉLEMÉNYEZÉSRE BEMUTATVA:	
POLGÁRMESTER LÁTTA:	

Előterjesztés: Harkány Város Önkormányzat Képviselő-testületének 2019. február 15-i képviselő-testületi ülésére.

Előterjesztés címe: Döntés a Zöld Város Projekt egyenértékű műszaki tartalom változtatásaival kapcsolatban

Előterjesztést készítette: Albrecht Ferenc, műszaki osztályvezető

Előterjesztő: Dr. Markovics Boglárka, jegyző

Tisztelt Képviselő-Testület!

Mint az Önök előtt is ismeretes, Önkormányzatunk „Az Élhetőbb Jövő – Harkány Zöld Belváros című TOP-2.1.2-15-BA-2016-00004 projekt keretében megvalósuló" HARKÁNY, ZSIGMONDY SÉTÁNY ÉS ŐSPARK rekonstrukciója és új funkciókkal való bővítése projekt vállalkozási szerződése aláírásra került 2019. 02. 06-án az Önkormányzat, a Harkányi Római Katolikus Plébánia és a nyertes kivitelező – a VivaPalazzo Zrt. között.

A megvalósítandó műszaki tartalmat a tervek és a költségvetések tartalmazzák, melyek nagy része már 1 éves. A Képviselő-Testülettől, a Plébániától és a Kivitelezőtől is érkeztek módosítási javaslatok. A módosításokat egyfelől a közbeszerzésekről szóló jogszabályok, másfelől maga a vállalkozási szerződés szabályozza. Konzultálva a Közbeszerző szakértővel, elfogadható módosítási javaslat az, amelyet beruházó-kivitelező-tervező-műszaki ellenőr érintett felek elfogadnak, és kizárólag műszakilag egyenértékű változtatásokat tartalmaznak. A szerződés összege nem módosulhat, ez is az egyenértékűséget biztosítja. Ez azt jelenti, hogy bizonyos anyagok, szerkezetek műszakilag igazoltan, tervező és műszaki ellenőr által elfogadva egyenértékű anyagokkal, szerkezetekkel cserélhetőek ki. Ebben az esetben a vállalkozási szerződés módosítására nincs szükség.

Összegyűjtve a felek javaslatait előzetesen egyeztettünk a tervezővel (Keresztes Béla – Építész Kör Kft.), és a jelen előterjesztés mellékletében szereplő javaslatokat előzetesen elfogadhatónak tartotta. Mindezekre tekintettel kérem a T. Testületet, hogy a határozati javaslat szerint az egyenértékűség figyelembevételével a módosítani kívánt anyagok, szerkezetek listáját jóváhagyni szíveskedjenek.

Határozati javaslat

Harkány Város Önkormányzat Képviselő-testülete „Az Élhetőbb Jövő – Harkány Zöld Belváros című TOP-2.1.2-15-BA-2016-00004 projekt keretében megvalósuló" HARKÁNY, ZSIGMONDY SÉTÁNY ÉS ŐSPARK rekonstrukciója és új funkciókkal való bővítése projekt keretén belül egyetért az előterjesztés mellékletében szereplő, egyenértékű anyag és szerkezet kiváltási javaslatokkal, és kéri, hogy a tervező és a műszaki ellenőr, valamint a kivitelező hozzájáruló nyilatkozatát adja meg a mellékelt egyenértékű változtatásokhoz, amennyiben azok gyártói-tervezői igazolással alátámaszthatóak.

Határidő: azonnal
Felelős: polgármester, jegyző, műszaki ov

Albrecht Ferenc – műszaki ov.

Egyenértékű Kiváltások a Harkány Zöld Város Projekthez

Kiírás szerinti termék megnevezés	Alkalmazni kívánt termék	Indoklás
Közvílágítás munkanem		
H-RA2-60	Tracon LSJA60W	műszakilag egyenértékű
PILZEO/16LED/3500lm/26W/NW/5068-SYM/OB/V60/kábel-4mPilzeo parkvilágítási lámpatest, 16 db 26W rendszerteljesítményű semleges fehér LED-del, 3500 lm fényárammal, szimmetrikus 5068 parkvilágítási optikával, víztiszta PC burával, CL1 érintésvédelmi osztály, túlfeszültség és túláram elleni védelemmel, 4m bekötőkábellel, 60 mm-es oszlopcsúcsra szerelhető, kívánt színre festve.PILZEO-00-NW16L_500mA_HP2_STD-5068SY-PC07-C000-V02D00SF-CHM03C-P3----------D8BO-0N	ROSA ELBA LED, 3 500K, fekete 2130503/10kV Parkvilágító lámpatest LED 33W IP54	műszakilag egyenértékű
CONDELA-4-60-3/K/KT/KFN4 m magas tüzihorganyzott oszlop, 60 mm-es csúcsátmérővel, furat nélkül, 3 mm-es falvastagsággal, kúpos körkeresztmetszetű kivitel, könnyített talplemezzel, AT-200-4xM18-85 alapvasalathoz	TT 4/60 4 m magas tüzihorganyzott oszlop, 60 mm-es csúcsátmérővel,	műszakilag egyenértékű
CONTELUM-8-60-3/K/KT8 m magas tüzihorganyzott oszlop, 60 mm-es csúcsátmérővel, karrögzítő furatokkal, 3 mm-es falvastagsággal, kúpos körkeresztmetszetű kivitel, könnyített talplemezzel, AT-300-4xM24-85 alapvasalathoz	TT 8/76 8 m magas tüzihorganyzott oszlop, 76 mm-es csúcsátmérővel,	műszakilag egyenértékű
NEOS 1/16LED/2600lm/20W/NW/5121/üvegburaNEOS fényvető 16 db 2600 lm fényáramú, 20 W összteljesítményű semlegesfehér LED, alumíniumöntvény-házas lámpatest, 5121 lencsés térvilágítási optika, különlegesen tiszta síküveg burával, kívánt színre festve, túlfeszültség elleni védelemmel és saját felerősítő kengyellel ellátva, IP 66 védettség.NEOSL1-00-NW16L_350mA_HP2_STD-5121AS-GL01-C000-V02D00S3-C00000-B1----------D89D-0N	Radium Led floodlight	műszakilag egyenértékű
TERRA MIDI/16LED/30W/2100lm/GSSmFI/80° szélesen sugárzó fix optikaTERRA MIDI földbe süllyeszthető LED fényforrásos fényvető, 16db 30W összteljesítményű semleges fehér LED-el, 2100lm fényáram, szélesen (80°-ban) sugárzó fix optikával, víztiszta síküvegburával, 230V 50Hz tápfeszültség, CL1 érintésvédelmi osztály, 1,5m hosszú 3x2,5mm2 bekötő vezetékkel, beépítő készlet nélkül, kívánt színre festve.TERRAM-00-NW16L_500mA_HP2_STD-6327SY-GL01-C000-V02D00S0-CEM03E-F0----------D8BO-0U	CARO U729 10W SMD IP67 LED taposólámpa	műszakilag egyenértékű
Philips Bamboo	Eglo helsinki	műszakilag egyenértékű
Erősáram munkanem		
ABB autótöltő	AGT autótöltő	műszakilag egyenértékű
Játzsótéri eszközös munkanem		
Berliner Combi 061 játszótéri eszköz	Más gyártó által gyártott egyenértékű eszközzel váltható ki	műszakilag egyenértékű
Playtop 3D minikatica	Más gyártó által gyártott egyenértékű eszközzel váltható ki	műszakilag egyenértékű
HAGS 8049509 kosárhinta	Más gyártó által gyártott egyenértékű eszközzel váltható ki	műszakilag egyenértékű
Berliner egyedi mászóhálós eszköz	Más gyártó által gyártott egyenértékű eszközzel váltható ki	műszakilag egyenértékű
Álatlános kiváltások		
Mészkő	Gránit, más természetes egyenértékű kő/szükséges szerkezeti-technológiai váltással	mészkő használata vizes környezetben nem javasolt
Mixton mixura	térkő	parki környezetben a fokozott szennyeződésektől nehezen tisztítható; számolni kell a meglévő fák gyökerei által okozott alakváltozásokkal, melyből eredő repedések esztétikusan nem javíthatóak
ACO termékek	Europurator termékek	műszakilag egyenértékű
Grundfos szivattyú	Wilo gyártmányú szivattyú	műszakilag egyenértékű
SW umwelttechnik betoncső	Leier betoncső	műszakilag egyenértékű
Tölgy szerkezetek	Ragasztott fenyő tartó	nagy keresztmetszetben a tölgyfa töredezésre, alakváltozásra hajlamos

Bauder Top vent NSK	Dörken delta-neo vent	Az alu lemezek gyári ajánlása alapján alkalmazandó alátétfedés
Prefa	festett alumínium lemez	műszakilag egyenértékű
Kerakoll Keracem Eco Pronto esztrich	Topcem Pronto Mapei	műszakilag egyenértékű
Kerakoll Primer A eco felületi szigetelő	Mapelastic	műszakilag egyenértékű
Kerakoll Nanodefense Eco	Mapelastic aquadefense	műszakilag egyenértékű
Kerakoll Bioflex ragasztó	Mapei Adesilex P9 ragasztó	műszakilag egyenértékű
Kerakoll Fugabella Eco	Mapei Keracolor FF flex fuga	műszakilag egyenértékű
Kerakoll fugalite bio		műszakilag egyenértékű
Kerakoll primer eco alapozo	Mapei Primer G alapozó	műszakilag egyenértékű
Kerakoll Aquastop Eco	Mapelastic /Mapenet 150	műszakilag egyenértékű
Kerakoll Aquastop AR1	Planitop Fast 330	műszakilag egyenértékű
tározó	technológia váltás, vonalas kialakítás	a talajvízszint magas állása és talajmechanikai szempontok indokolják más technológia alkalmazását
szökőkút statika	kialakítás váltás	a talajvízszint magas állása és talajmechanikai szempontok indokolják más technológia alkalmazását
térbútorok	más gyártó egyenértékű termékei	műszakilag egyenértékű
templom parkoló színváltoztatás	Világosabb színek alkalmazása tervezővel egyeztetve	a parkoló rendezvénytérként is szolgál, műszakilag egyenértékű

Tárgy: ***EFOP-3.7.3-16-2017-00233*** „Élethosszig tartó tanulás Harkány Városában” c. pályázat megvalósításához kapcsolódóan „***kompetenciafejlesztő tábor szervezése***” tevékenységre alkalmas szolgáltató kiválasztása

E L Ő T E R J E S Z T É S

HARKÁNY VÁROS KÉPVISELŐ-TESTÜLETÉNEK
2019. február 15. napi rendes ülésére

10.) Napirendi pont

ELŐTERJESZTŐ:	Dr. Markovics Boglárka, jegyző
AZ ELŐTERJESZTÉST KÉSZÍTETTE:	Pirisi Valéria, pályázati referens
VÉLEMÉNYEZÉSRE MEGKAPTA: - Pénzügyi, Városfejlesztési, Kulturális és Idegenforgalmi Bizottság - Jogi és Szociális Bizottság - Egyéb szervezet	-
MEGTÁRGYALTA:	-
AZ ÜGYBEN KORÁBBAN HOZOTT HATÁROZAT/HATÁLYOS RENDELET:	
SZÜKSÉGES DÖNTÉS: HATÁROZAT/RENDELET	határozatok
SZÜKSÉGES TÖBBSÉG:	Egyszerű többség
TERJEDELEM: MELLÉKLET:	2 oldal előterjesztés
TÖRVÉNYESSÉGI VÉLEMÉNYEZÉSRE BEMUTATVA:	
POLGÁRMESTER LÁTTA:	

<u>ELŐTERJESZTÉS:</u> Harkány Város Önkormányzat 2019. február 15. napján tartandó rendes képviselő-testületi ülésére

<u>ELŐTERJESZTÉS CÍME</u>: EFOP-3.7.3-16-2017-00233 „Élethosszig tartó tanulás Harkány Városában" c. pályázat megvalósításához kapcsolódóan „kompetenciafejlesztő tábor szervezése" tevékenységre alkalmas szolgáltató kiválasztása

<u>ELŐTERJESZTŐ:</u> Dr. Markovics Boglárka, jegyző

<u>ELŐTERJESZTÉST KÉSZÍTETTE</u>: Pirisi Valéria, pályázati referens

Tisztelt Képviselő-testület!

Harkány Város Önkormányzata EFOP-3.7.3-16-2017-00233 „Élethosszig tartó tanulás Harkány Városában" c. pályázat megvalósításához kapcsolódóan a szakmai terv alapján kompetenciafejlesztő tábor szervezése szükséges.
A tábor 6 alkalommal kerül megszervezésre, egy alkalom 5 napból áll, egy tábori napon minimum 4 órás szakmai foglalkozással az alábbi 3 témában. Egy téma 2 alkalommal jelenik meg.

- sakk
- közösségi konfliktuskezelés balettel (mozgással)
- festészeti, szobrászati, művészeti foglalkozások

Célcsoport: elsősorban az általános iskola felső tagozata
Az ajánlat részét képezi az étkezés, anyagköltség, oktató-előadó díja, szállás, és a tábor szervezésének díja.
A kompetenciafejlesztő táborok szervezésének forrása a pályázati keretből rendelkezésre áll.

A tárgyban beszerzési eljárást folytattunk le, amelynek eredményeképpen az alábbi árajánlatokat kaptuk:

1.) Baranya Press Bt. (7631 Pécs, Hosszú-földi utca 30.)
2.) Múzeum Várkert Kft. (7815 Harkány, Ady E. u. 28)
3.) Sághy-Sat Kft. (7754 Bóly, Ady E. u. 9.)

Mindhárom jelölt határidőben benyújtotta ajánlatát, amelyeknek tartalma az alábbiak szerint alakult.

Baranya Press Bt. (7631 Pécs, Hosszú-földi utca 30.)
6 150 000,-Ft +ÁFA

Múzeum Várkert Kft. (7815 Harkány, Ady E. u. 28)
5 595 559,-Ft +ÁFA

Sághy-Sat Kft. (7754 Bóly, Ady E. u. 9.)
6.630.000,-Ft +ÁFA

A fentiekre tekintettel javasoljuk a képviselő-testületnek, hogy a legkedvezőbb ajánlatot adó Múzeum Várkert Kft.-vel kössön szerződést!

1. <u>Határozati javaslat:</u>

Döntés EFOP-3.7.3-16-2017-00233 „Élethosszig tartó tanulás Harkány Városában" c. pályázat megvalósításához kapcsolódóan „kompetenciafejlesztő tábor szervezése" tevékenységre alkalmas szolgáltató kiválasztásáról

Harkány Város Önkormányzatának Képviselő-testülete úgy határoz, hogy az EFOP-3.7.3-16-2017-00233 azonosító számú „Élethosszig tartó tanulás Harkány Városában" c. pályázat megvalósításához kapcsolódóan „kompetenciafejlesztő tábor szervezése" tevékenység ellátására a legkedvezőbb ajánlatot adó Múzeum Várkert Kft. 7815 Harkány, Ady E. u. 28. szám alatti székhelyű gazdasági társasággal köt szerződést, a részéről benyújtott ajánlattal egyező tartalommal. A képviselő-testület felkéri a jegyzőt a szerződés előkészítésére és felhatalmazza a Polgármestert annak aláírására.

Határidő: azonnal
Felelős: jegyző

dr. Markovics Boglárka, jegyző s.k.

Tárgy: Harkány, 754/2 hrsz. Önkormányzati tulajdonú Zrínyi u.1 sz. épület kivett hétvégi ház, udvar megnevezésének megváltoztatásáról

Melléklet: -

E L Ő T E R J E S Z T É S

HARKÁNY VÁROS KÉPVISELŐ-TESTÜLETÉNEK
2019. február 15-i ÜLÉSÉRE

Egyebek) Napirendi pont

ELŐTERJESZTŐ:	Albrecht Ferenc műszaki osztályvezető
AZ ELŐTERJESZTÉST KÉSZÍTETTE:	Tönkő Péter műszaki ügyintéző
VÉLEMÉNYEZÉSRE MEGKAPTA: - Pénzügyi, Városfejlesztési, Kulturális és Idegenforgalmi Bizottság - Jogi és Szociális Bizottság - Egyéb szervezet	-
MEGTÁRGYALTA:	-
AZ ÜGYBEN KORÁBBAN HOZOTT HATÁROZAT/HATÁLYOS RENDELET:	-
SZÜKSÉGES DÖNTÉS: HATÁROZAT/RENDELET	határozat
SZÜKSÉGES TÖBBSÉG:	Egyszerű többség
TERJEDELEM: MELLÉKLET:	1. oldal előterjesztés
TÖRVÉNYESSÉGI VÉLEMÉNYEZÉSRE BEMUTATVA:	
POLGÁRMESTER LÁTTA:	

<u>Előterjesztés:</u> Harkány Város Önkormányzat Képviselő-testületének 2019.02.15-i képviselő-testületi ülésére.
<u>Előterjesztés címe:</u> Harkány, 754/2 hrsz. Önkormányzati tulajdonú Zrínyi u.1 sz. épület kivett hétvégi ház, udvar megnevezésének megváltoztatásáról
<u>Előterjesztést készítette:</u> Tönkő Péter műszaki ügyintéző

Tisztelt Képviselő-testület!

2008-ban Önkormányzatunk tulajdonába került a Zrínyi utca 1 sz. alatti, 754/2 hrsz. ú, kivett hétvégi ház, udvar megnevezésű 946 m2 területnagyságú ingatlan. Az ingatlan a hatályos 10/2018.(V.25.) Önk. rendelet az Lke-2 övezetbe sorolja, ahol lakóépület is létesíthető.

Önkormányzatunk a fenti ingatlanon az „EFOP-1.2.11-16-2017-00035" Harkányban élni jó!-Esély Otthon, Harkányban elnevezésű pályázat keretében nem építés engedély köteles munkákat végzett, abból a célból, hogy az ott kialakított lakásokkal a fiatalok önálló életkezdését tudja majd támogatni. Ahhoz, hogy a kialakított lakások társasházzá tudjanak alakulni első lépésként szükséges az ingatlanon lévő épületet lakóingatlanná nyilvánítani a földhivatali bejegyzéssel is. A földhivatali átnevezési eljárás csakis egy érvényes, úgynevezett „Hatósági Bizonyítvány" benyújtásával indulhat, melynek kiállítását a területileg illetékes építéshatóságnál lehet kezdeményezni a Képviselő-testületi határozat egyidejű benyújtásával.

Fentiek alapján kérem a tisztelt Képviselő-testületet a fentiek megtárgyalására, valamint egyetértésük esetén a határozati javaslat megszavazására.

Harkány, 2019. 02. 12..

Tönkő Péter
műszaki osztály

<u>Határozati javaslat:</u>

1./ Harkány Város Önkormányzat Képviselő-testülete úgy határozott, hogy a tulajdonát képező Harkány belterület 754/2 helyrajzi számú 948 m2 területnagyságú jelenleg kivett hétvégi ház, udvar megnevezésű ingatlanának megnevezését meg kívánja változtatni lakóház, udvar megnevezésre. A határozat értelmében megbízza a műszaki osztályt a kérelem összeállítására, majd benyújtására a területileg illetékes hivatalok számára engedélyezésre.

Határidő: azonnal
Felelős: műszaki osztályvezető

Tárgy: Döntés a 164/2017.(X.27.) sz önkormányzati határozat módosításáról Melléklet: -

E L Ő T E R J E S Z T É S

HARKÁNY VÁROS KÉPVISELŐ-TESTÜLETÉNEK
2019. február 15-i ÜLÉSÉRE

Egyebek) Napirendi pont

ELŐTERJESZTŐ:	Dr. Markovics Boglárka jegyző
AZ ELŐTERJESZTÉST KÉSZÍTETTE:	Szabó Erika pályázati referens
VÉLEMÉNYEZÉSRE MEGKAPTA: - Pénzügyi, Városfejlesztési, Kulturális és Idegenforgalmi Bizottság - Jogi és Szociális Bizottság - Egyéb szervezet	-
MEGTÁRGYALTA:	-
AZ ÜGYBEN KORÁBBAN HOZOTT HATÁROZAT/HATÁLYOS RENDELET:	-
SZÜKSÉGES DÖNTÉS: HATÁROZAT/RENDELET	határozat
SZÜKSÉGES TÖBBSÉG:	Egyszerű többség
TERJEDELEM: MELLÉKLET:	2. oldal előterjesztés
TÖRVÉNYESSÉGI VÉLEMÉNYEZÉSRE BEMUTATVA:	
POLGÁRMESTER LÁTTA:	

<u>ELŐTERJESZTÉS:</u> Harkány Város Önkormányzata 2019 február 15. napján tartandó képviselő-testületi ülésére.

<u>ELŐTERJESZTÉS CÍME</u>: Egyebek
- **(A 164/2017.(X.27.) sz önkormányzati határozat módosítása)**

<u>ELŐTERJESZTŐ:</u> Dr. Markovics Boglárka, jegyző

<u>ELŐTERJESZTÉST KÉSZÍTETTE</u>: Szabó Erika, pályázati referens

Tisztelt Képviselő-testület!

Emlékeztetőül:

2017. őszén beadásra került a MAGYAR LABDARÚGÓ SZÖVETSÉG Telephely korszerűsítési program c. pályázat, melyet Harkány Város Önkormányzata a sportpálya (7815 Harkány, Petőfi u. 42. 242/7. hrsz) fejlesztésére nyújtott be. A pályázatot elnyerte az önkormányzat.

A pályázat beadáskori összefoglalása: A Harkányi Sportpálya jelenlegi technikai felszereltsége nem felelő színvonalas sportesemények megrendezésére. Jelen támogatással lehetővé válik a sportpálya fejlesztése, az alábbiak szerint - eszközbeszerzés
- digitális eredményjelző tábla
- 200 fő befogadására alkalmas mobil lelátó beszerzése

A projekt költségvetése a pályázat beadásakor:

Eszközbeszerzés	***Bruttó Ft***
Eredményjelző	635 000
Mobil lelátó	3 810 000
Összesen	***4 445 000***
Támogatás	2 450 000
Önerő	1 995 000

A projekt megvalósításához a **<u>164/2017.(X.27.) sz. Önkormányzati határozatban</u>** a képviselő testület az 1.995.000 Ft összegű önerőt a 2017. vagy 2018. évi költségvetés terhére biztosította.

Az Együttműködési megállapodásban (aláírva: 2018.10.03), a felek megállapodtak abban, hogy az eszközbeszerzést az MLSZ valósítja meg azzal, hogy annak költségét 30%-ban az Önkormányzat saját forrásból fedezi (önrész) és 70%-át az MLSZ biztosítja a Támogatás terhére.

Eszközbeszerzés	***Bruttó/Ft***	**30% önerő/Ft**
Eredményjelző	635 000	190 500

Mobil lelátó	4 673 600	1 402 080
Összesen	5 308 600	**1 592 580**

A pályázat megvalósításához további önerő biztosítására volt szükség:

- a sportpálya eredményjelző tartószerkezet összeszerelése és helyszínre való telepítése -amelyet a Harkányi Városgazdálkodási Zrt. már elvégzett **bruttó 378 460.-Ft**
- a sportpályán 200 férőhelyes lelátó tehereloszto alapozása -a Harkányi Városgazdálkodási Zrt. árajánlata alapján bruttó **985 999.- Ft**

A fentiekre tekintettel a projekt megvalósításához szükséges önerő összesen: **2 957 039 Ft lett. Az önerőből a 2019. évben még szükséges pénzösszeget a költségvetésbe beterveztük.**

Tehát a 164/2017. (X.27.) számú Önkormányzati határozatban szereplő 1 995 000.- Ft összegű önerőn felül 962 039.- Ft biztosítása szükséges a 2019. évi költségvetés terhére.

A fentiekre tekintettel a projekt sikeres megvalósításához javasoljuk a képviselő-testületnek a 164/2017.(X.27.) számú határozat módosítását!

Határozati javaslat:

Döntés a 164/2017. (X.27.) sz. határozat módosításáról

Harkány Város Önkormányzatának Képviselő-testülete a 164/2017.(X.27.) számú határozatának 1. pontját az alábbiak szerint módosítja:

1.) Harkány Város Önkormányzatának Képviselő-testülete úgy határoz, hogy a Magyar Labdarúgó Szövetség által kiírt Telephely korszerűsítési program keretében a beadott pályázat benyújtását és megvalósítását támogatja, a pályázathoz szükségessé vált mindösszesen 2.957.039,- Ft önerőt biztosítja.
2.) Az alaphatározat 2. pontja változatlan marad.

Határidő: értelemszerűen
Felelős: jegyző